ΟΚΤΑΣΕΛΙΔΟΣ

Ἰδιοκτ.: ΑΝΔΡΕΑΣ ΒΡΗΣ
Διευθυντ.: Ἀλέκος Α. Βρῆς
ΓΡΑΦΕΙΑ — ΤΥΠΟΓΡΑΦΕΙΑ
ΦΙΛΟΠΟΙΜΕΝΟΣ 27

ΤΗΛΕΦΩΝΑ: 23—84, 53—52
ΤΙΜΗ ΦΥΛΛΟΥ ΔΡΧ. 1.50

ΕΘΝΙΚΟΣ ΚΗΡΥΞ

ΠΟΛΙΤΙΚΗ ΚΑΙ ΕΙΔΗΣΕΟΓΡΑΦΙΚΗ ΕΦΗΜΕΡΙΣ ΠΑΤΡΩΝ

ΔΕΥΤΕΡΑ
1
ΑΥΓΟΥΣΤΟΥ
1966
ΤΩΝ 7 ΜΑΚΑΒΑΙΩΝ
Ἀνατολή 5.30΄. Δύσις 7.31΄
Ἔτος 32ον. Ἀρ. φύλλου 2058

Εὐνοϊκαὶ ἐξελίξεις εἰς τὸ θέμα τῶν ὑψῶν

ΟΧΙ ΕΝΑΣ, ΑΛΛΑ ΔΥΟ ΟΡΟΦΟΙ ΘΑ ΠΡΟΣΤΕΘΟΥΝ ΕΙΣ ΤΟΝ Ζ' ΤΟΜΕΑ

Δηλώσεις τοῦ κ. Λιακοπούλου πρὸς τὸν «Ἐθνικὸν Κήρυκα»

Πῶς ὁρίζονται οἱ τομεῖς Ε' καὶ Ζ'

...χθές τὴν πρωΐαν ὁ Διευ...ντὴς τοῦ «Ἐθνικοῦ Κήρυκος» κ. Ἀλ. Βρῆς συνηντήθη μετά τοῦ ἐξ Ἀθηνῶν ἀφιχθέντος καὶ τῆς Κεφαλληνίας κατευθυνομένου ὑφυπουργοῦ Δημοσίων Ἔργων κ. Λιακοπούλου εἰς τὸν ὁποῖον ἔθεσε τὸ ἑξῆς ἐρώτημα:

— Κύριε ὑπουργέ, διατί εἰς τὸν Ζ τομέα ἐδέχθητε τὴν ὑφίσιν τῶν ὁρόφων κατά ἕνα ἐνῶ εἴχατε ὑποσχεθῆ, ὅτι θά ὁρίσατε δύο, δηλαδή συνολικῶς τέσσαρας;

Ὁ κ. Λιακόπουλος ἀπήντησε ὡς ἑξῆς:

—Ἡ προσθήκη ἑνὸς ὀρόφου εἶναι λύσις προσωρινή καὶ τό μίνιμουμ. Τελικῶς εἰς πολλά σημεῖα τοῦ Ζ τομέως θά δώσωμεν καί 2 ὀρόφους. Περί αὐτοῦ ἔχω ἐνημερώσει τόν κ. Δήμαρχον.

Εἰς ἄλλην ἐρώτησιν τοῦ κ. Βρῆ περί τοῦ πότε θά δοθῆ ὁριστική καί τελική λύσις ὁ κ. Λιακόπουλος ἀπήντησεν, ὅτι μετά πεντάμηνον ἀναμένει ὅτι ὁ κ. Σκιαδαρέσης θά ἔχει συντάξει τήν ὁριστικήν του μελέτην, ὁπότε θά ἐπακολουθήσουν ὁριστικαί ἀποφάσεις. Ὁπωσδήποτε ὅμως ἡ ἐξέλιξις θά εἶναι ἐπί τά βελτίω. Θά ἔχωμεν δηλαδή αὔξησιν ὀρόφων γενικῶς.

Ὡς γνωστόν Ἀντιπροσωπεία τοῦ Δήμου ὑπό τόν Δήμαρχον κ. Θ. Ἀννινον ἀνελθοῦσα εἰς Ἀθήνας τήν παρελθοῦσαν Παρασκευήν συζητήσασα τό θέμα τῆς προσωρινῆς λύσεως τοῦ θέματος τῶν ὑψῶν, μετά τοῦ ὑφυπουργοῦ κ. Λιακοπούλου, ἔλαβε τ... ἑξῆς διαβεβαίωσιν: Ὅτι εἰς τούς τομεῖς Ε καί Ζ θά ἐπιτρέπεται ἀπό τοῦδε ἕνας ἀκόμη ὄροφος, ἤτοι τέσσαρες καὶ τρεῖς ἀντιστοίχως.

ΤΑ ΟΡΙΑ ΤΩΝ ΤΟΜΕΩΝ

Πρός διευκόλυνσιν τῶν δημοτῶν σημειοῦμεν κατωτέρω τάς ὁδούς αἱ ὁποῖαι ἀποτελοῦν τά ὅρια τοῦ Ε τομέως

Ἡ μία γραμμή ἡ ἀρχίζουσα ἀπό τήν παραλιακήν λεωφόρον Ὀθωνος Ἀμαλίας ἀκολουθεῖ τάς ἑξῆς ὁδούς:

Μιαούλη — Κανακάρη — Γούναρη — Ἀθ. Διάκου — Κανάρη — Καραϊσκάκη—Καλαμογδάρτη, πάλιν Ἀθ. Διάκου — Κουμανιώτη - Μεταξογιοῦ — Καποδιστρίου — Πλατεία Βεζύδ — Ἠλείας —Ἀγ. Φωτήλα — Νικήτα — Γούναρη — Περιμετρική Ὁμονοίας — πάλιν Γούναρη — Σισίνη — Γ. Ρούφου — Ἀθ. Διάκου — Ἡφαίστου — Ζαΐμη — Καραϊσκάκη —Πουκεβίλ — Κορίνθου — Ἄστιγγος — Κατερίνης — Φαβιέρου — Γραβιάς καί Σαραντάπορου μέχρι τῆς θαλάσσης.

Ἡ ἀνωτέρω γραμμή ποῦ εἶναι ἡ μία ἡ ἐσωτερική τοῦ Ε τομέως χωρίζει τόν Ε το μέα ἀπό τόν Δ, ἀλλά θά πρέπει νά ληφθῆ ὑπ' ὄψιν, ὅτι κατά μῆκος τῶν προαναφερθεισῶν ὁδῶν ἐπιτρέπεται ἡ ἀνέγερσις ἑκατέρωθεν τόσων ὀρόφων ὅσων καί εἰς τόν Δ ἤτοι τέσσερες ὄροφοι.

Ἡ ἑτέρα γραμμή, ἡ ἐξωτερική ἐντός τῆς ὁποίας περικλείεται ὁ τομεύς Ε εἶναι ἡ ἑξῆς ἀρχίζοντας ἀπό τήν μεσημβρινήν ἀκτήν.

Περιμετρική Βορείου Ἠπείρου — Μαιζῶνος — Κορυτσᾶς — Σολωμοῦ — Ἱερ. Ἀρχιεπισκόπου — Ἁγίας Τριάδος — Στ. Βουλγάρεως Ἰωνίας — Ἀριστοδήμου — Φωκαίας —Περιμετρική—Πλατείας Ἐλευθερίας — πάλιν Φωκαίας — Ἰωνίας — Ἁγίου Δημητρίου — Γούναρη —περιμετρική πλατείας Μαρούδα Γούναρη — Βότσαρη — Γερμανοῦ — Νικήτα — Παντοκράτορος — Ἁγ. Γεωργίου προέκτασις μέχρις Ἀνδρούτσου — Περιμετρική Νόρμαν —Κορίνθου — πάλιν περιμετρική Κορίνθου — Ἁγίας Σοφίας — Πλατείας Νίκης καί πάλιν Ἁγίας Σοφίας μέχρι θαλάσσης.

Εἰς τήν ὡς ἄνω περιοχήν ἐπιτρέπεται τοῦ λοιποῦ ἡ ἀνέγερσις οἰκοδομῶν μέ τέσσερας ὀρόφους (3+1)

Κατά μῆκος τῶν ἀνωτέρω ὁδῶν αἱ ὁποῖαι ἀποτελοῦν τό ὅριον τοῦ Ε τομέως καί ἑκατέρωθεν αὐτῶν ἐπιτρέπεται ἡ ἀνέγερσις τριῶν ὀρόφων, ἤδη ὅμως θά ἐπιτρέπεται ἡ ἀνέγερσις ἑνὸς ἀκόμη, ἤτοι συνολικῶς τέσσερες.

Ο Ζ' ΤΟΜΕΥΣ

Ὁ Ζ τομεύς ἀρχίζει ἀπό τό προαναφερθέν ὅριον καί πέραν μέχρι δηλαδή τῶν ἄκρων τῆς πόλεως.

Ἐντός τοῦτομέως αὐτοῦ θά ἐπιτρέπεται κατόπιν τῆς ἐπελβούσης συμφωνίας, ἡ ἀνέγερσις οἰκοδομῶν μέ τρεῖς ὀρόφους, ἔναντι τῶν δύο μέχρι τοῦδε.

Προσθήκη ὀρόφων θά γίνη ἴσως καί εἰς τούς ἄλλους τομεῖς Γ καί Δ ὁπωσδήποτε δέ θά γίνουν βελτιώσεις.

ΜΙΑ ΕΞΑΙΡΕΣΙΣ

Ἄς σημειωθῆ ὅτι Ζ τομεύς εἶναι καί τό τμῆμα τό περιλαμβανόμενον μεταξύ τῶν ὁδῶν Κανάρη — Καραϊσκάκη Καλαμογδάρτη— Ἀθ. Διάκου καί μάνδρας Ὑψηλῶν Ἀλωνίων, πλήν ὅμως εἰς τήν περιοχήν αὐτήν δέν πρόκειται νά ἐφαρμοσθῆ ἡ ἀπόφασις περί προσθήκης καί 3ου ὀρόφου διότι τοῦτο ἀπαγορεύεται διά Βασιλικοῦ Διατάγματος ἐπί τῷ σκοπῷ προστασίας τῆς θέας πρός Ἅγιον Ἀνδρέαν.

ΠΕΡΙ ΤΑ ΓΕΓΟΝΟΤΑ

ΕΙΣ ΤΟ ΠΕΡΙΘΩΡΙΟΝ

Εἰς τήν ραδιοφωνικήν ὁμιλίαν τοῦ τῆς παρελθούσης Τετάρτης περί τῶν Κυβερνητικῶν μέτρων διά τήν περαιτέρω τουριστικήν ἀνάπτυξιν τῆς χώρας ὁ πρόεδρος τῆς Κυβερνήσεως κ. Στεφανόπουλος εἶπε μεταξύ ἄλλων καὶ τά ἑξῆς:

«Ἔχομεν ἐπίσης, προσφοράς διά τήν ἐκτέλεσιν μεγάρων διά διεθνῆ συνέδρια. Ἡ ἐκτέλεσίς των θά βοηθήση εἰς τὸν χειμερινὸν τουρισμόν. Ἐπρογραμματίσαμε πέντε τοιαῦτα μέγαρα: εἰς Ἀθήνας εἰς Θεσσαλονίνην, εἰς Ρόδον εἰς Κέρκυραν καὶ εἰς μίαν πόλιν τῆς Κρήτης» Αἱ ἀνωτέρω πόλεις ἔχουν, βεβαίως ὅλας τάς προϋποθέσεις διά νά ἀνεγερθοῦν ἐκεῖ τοιαῦτα μέγαρα διά διεθνῆ συνέδρια

Αἱ Πάτραι ὅμως δὲν ἔχουν. Αὐτήν τήν γνώμην ἔχει ὁκ. πρόεδρος τῆς Κυβερνήσεως; Ἤ, ἐπειδή ἐὰν προσφέρεται εἰς αὐτό ὁ Πύργος θά πρέπει νά ἀναληφθοῦν καὶ αἱ Πάτραι; Διότι μή τι ἄλλο, τουλάχιστον διά τήν συγκρότησιν διεθνῶν συνεδρίων αἱ Πάτραι ἀποτελοῦν μοναδικόν σημεῖον, ἐπειδή εὑρίσκονται εἰς τὸ κέντρον τῶν περισσοτέρων ἀρχαιολογικῶν περιοχῶν τῆς Ἑλλάδος ὡς ἐπιτελοῦσαι συγκοινωνιακόν κόμβον καὶ δεξιελισσόμενα κατά μέγα οἰκονομικὸν καὶ πνευματικόν κέντρον: Εἶναι δέ, ἐπίσης γνωστόν ὅτι οὐχί ἑνός ἀλλά πολλῶν συνεδρίων ἔχει πραγματωθῆ ἡ ἐν Πάτραις συγκρότησις ἀκριβῶς διότι δὲν ὑπάρχουν οἱ κατάλληλοι χῶροι. Ἐπιτυχῶς δὲ καὶ τά κατάλληλα ξενοδοχεῖα. Καὶ τὸ θλιβερὸν εἶναι ὅτι καὶ διά τὸ ἕνα καὶ διά τὸ ἄλλο ὑπεύθυνον εἶναι τὸ Ἑλληνικὸν Κράτος τὸ ὁποῖον καὶ διά τοῦ σημερινοῦ πρωθυπουργοῦ του ἔρχεται νά ἐπιβραβεύσῃ τήν πολιτικήν τῆς ἀναζωογονήσεως τῶν Πατρῶν καὶ τῆς ἐγκαταλείψεως των καὶ τὰ περιθώρια τῶν οἱονδήποτε Κυβερνητικῶν προγραμμάτων. Ἀλλὰ, φυσικὰ, ὑπάρχουν καὶ ἐδῶ ὑπεύθυνοι πολύ ἐπιστοί ὥστε νά μή χρειάζεται νά τούς κατονομάσωμεν σε ἀγανοῦν τάς «σφραγίδας» των! Διά τήν διαφύλαξιν τῶν ὁποίων ἀλλαὶ καὶ ...φιλοτίμους καταβάλλουν προσπαθείας!

ΤΑ ΤΑΞΙ

Οὔτε βάρβαρος οὔτε ἴσως ἀκριβέστερον εἶναι ἡ ἀπαγόρευσις τῆς εἰσόδου αὐτοκινήτων ἐπί τόν λιμενικόν χῶρον τήν παραλαβήν ἐπιβατῶνὡς ἐφαρετο εἰς ἀνακοίνωσιν τοῦ ...ματείου Ἰδιοκτητῶν Αὐτοκινήτων ταξί. Ὁπωσδήποτε ὅμως εἶναι ἀπαγόρευσις ἀδικαιολόγητος. Πρῶτον διότι ἡ ἀναστασις τῶν ταξιδιωτῶν μέ τῶν ἐξόδων τοῦ λιμένος εἶναι μεγάλη ὅπερ σημαίνει ὅτι ταξιδιῶται οὗτοι ὑποβάλλονται εἰς ταλαιπωρίαν. Δεύτερον διότι ἡ μὲ τάξιν εἴσοδος ταξί εἰς τὸν λιμενικὸν χῶρον θά διευκολύνη καὶ οὐδένα ἀδικῆ. Καὶ ταῦτα ὑπὸ τήν ἀπόδειξιν ὅτι οἱ ἰδιοκτῆται καὶ οἱ ὁδηγοί τῶν ταξί ἔχουν ἀναγνωρισθῆ ὑπό τῶν ὑποχρεώσεων τῶν καὶ τήν ἔχουν ἀναμφιβόλως.

ΤΕ ΛΑΞ

Τήν παρελθοῦσαν Τρίτην εἶχον τὸ φῶς τῆς δημοσιότητος τὰ κείμενα δύο «ἐμπειρογνωμόνων» οἱ ὁποῖοι ἐξηγοῦσαν ὅτι ἡ ὑπόθεσις τοῦ Πανεπιστημίου δέν πάει καλά». Ἡ ἀξία των αὐτὴ νά δώσουν τὰ ἀποτελέσματα των εἰς τάς ἐφημερίδας ὑπῆρξε σημαντική καὶ ἄκρως διαφωτιστική. Διότι, παρ' ὅτι οὐδείς ἀναφέρει πόσα χρήματα ἐξοικονομοῦσεν ἡ ἀλλοδαπήν καὶ πόσα ἐν Ἑλλάδι, ἵνα σχηματίσωμεν ἐικόνα περὶ τοῦ μεγέθους τῆς ἀξίας εἰς τήν ὁποίαν ὑπεβλήθη ἡ χάρις τοῦ ἑλληνικοῦ λαοῦ», ἐν τούτοις καὶ μόνον ἡ φραστικολογία τῶν ἐμφένων καὶ ἡ ἀπροκάλυπτος κομματικὴ των τοποθέτησις, δίδει τήν ἀπόδειξιν τοῦ ὅτι ὑπῆρξεν εὐτύχημα καὶ διά τήν χώραν καὶ διά τὸ Πανεπιστήμιον πρό παντός, ὁ ἐξαναγκασμὸς των εἰς παραίτησιν, παρ' ὅλον ὅτι τινὲς ἐξ αὐτῶν εἶχον κυριολεκτικῶς γανταζωθῆ διά νά μή τούς ἐκδιώξουν σχεδὸν «πύξ λάξ» ὡς, ἀκριβῶς περίπου ἐγένετο.

Η ΔΗΜ. ΓΟΥΝΑΡΗ

Εἶναι δεῖγμα προσπαθείας καὶ χρήσιμος ἡ τοποθέτησις νέων φωτιστικῶν σωμάτων ὑπό τοῦ Δήμου κατὰ μῆκος κεντρικῶν ὁδῶν τῆς πόλεως. Δέν δύνανται ὅμως νά ἐννοήσουν πολλοί ἀναγνῶσταί μας, διά ποῖον λόγον δέν ἔχει ἀρχίσει ὁ τοιοῦτος φωτισμός τῆς λεωφόρου Δημ. Γούναρη, ἡ ὁποία καί ἔχει τήν μεγαλυτέραν πυκνότητα κυκλοφορίας; Διατί δηλαδή ἀνανεοῦται ὁ φωτισμός ἐκεῖ πού δέν χρειάζεται καὶ τόσον, ἐνῶ παραμένει εἰς σκότος πυκνόν μία πολυσύχναστος λεωφόρος.

ΔΕΝ ΘΑ ΕΒΛΑΠΤΕΝ

Ἀφοῦ τό Διοικητικόν Συμβούλιον τοῦ Σώματος Ἑλλήνων Προσκόπων ἀπεδέχθη τήν ἀνταλλαγήν τοῦ οἰκοπέδου τῆς Ἰχθυαγορᾶς Ἀργύρη μὲ ἐκεῖνο τῆς ὁδοῦ Γερμανοῦ, διά ποῖον λόγον ἔσπευσε νά ἐνημερώση σχετικῶς τήν Τοπικήν Τουριστικήν Ἐπιτροπὴν, οὐχί δὲ καί τόν Δῆμον, ὁ ὁποῖος εἰς τό κάτω τῆς γραφῆς εἶναι καὶ ὁ ΔΩΡΗΤΗΣ τοῦ ἀκινήτου; Βεβαίως ὑπάρχει ἡ δικαιολογία ὅτι ἀνεμένετο ἐν τῷ μεταξύ καί ἡ ἔγκρισις τοῦ Ὑπουργείου Παιδείας ἀλλά ὀφείλομεν νά σημειώσωμεν, ὅτι ἕνα τηλεγράφημα, ἤ ἕνα τηλεφώνημα πρός τόν Δῆμον δέν θά ἔβλαπτε!

ΔΙΑ ΤΟΝ κ. ΕΦΟΡΟΝ

Μᾶς κατηγγέλθη, ὅτι ὑπάλληλος τῆς Α' Ἐφορίας ἐνεργῶν ἔλεγχον εἰς Βιοτεχνικόν ἐργαστήριον ἠξίωσεν ἀπό τόν ἰδιοκτήτην του ἐπιχειρηματίαν, ὅπως «τόν ὁδηγήσῃ καί εἰς τό σπίτι του γιά νά δῆ καί ἐκεῖ τί γίνεται»!!! Ὁ βιοτέχνης, ἀγνοῶν τά δικαιώματά του, ἐδέχθη καί ἡ αὐτοψία ἐντός τοῦ οἰκογενειακοῦ.

ΣΥΝΕΧΕΙΑ εἰς τήν 8ην Σελ.

Β ΕΚΔΟΣΙΣ

ΔΕΝ ΠΑΡΑΙΤΕΙΤΑΙ Ο κ. ΜΗΤΣΟΤΑΚΗΣ

ΒΑΡΕΙΑΙ ΚΑΤΗΓΟΡΙΑΙ ΚΑΤΑ ΤΟΥ Α.ΠΑΠΑΝΔΡΕΟΥ

ΑΡΓΟΣΤΟΛΙΟΝ. Ὁ ὑφυπουργὸς κ. Δενδρινὸς ὁμιλῶν ἐνταῦθα, εἶπεν ὅτι δὲν κατεδέχθη νὰ γίνη δοῦλος τῆς γενικογενείας Παπανδρέου. Τὸν κ. Α. Παπανδρέου ἀπεκάλεσε: Ἀλλοδαπὸν, ἄκαπνον, τροτσκιστὴν καὶ παχειλῶς ἀμειβόμενον ὡς ὑπάλληλον τῆς κυβερνήσεως Καραμανλῆ.

Ὁ κ. Μητσοτάκης ὁμιλήσας ἐν συνεχείᾳ ἐπέκρινεν ἐπίσης τὸν κ. Γ. Παπανδρέου διὰ τὰ Ἰουλιανὰ ὡς καὶ τὸν κ. Α. Παπανδρέου τονίζων ὅτι ἡ ἡγεσία δὲν χαρίζεται οὔτε κληρονομεῖται ἀλλὰ κατακτᾶται μὲ ἀγῶνας.

Τὸν θρασὺν κατήγορον ἐρωτῶ: Διατὶ δὲν ἐψήφισε τὸ 1963; Ἀλλὰ ἐκαιροσκοπούσε. Καὶ ἦτο τότε ὑπάλληλος τοῦ Καραμανλῆ».

Ὁ κ. Μητσοτάκης, διαψεύδων τὰς φήμας, ὅτι θὰ παραιτηθῆ εἶπεν ἐπίσης: «Θὰ μείνωμεν πιστοὶ εἰς τὴν παράταξιν καὶ θὰ προσπαθήσωμεν νὰ τὴν ἑνοποιήσωμεν, μέσα εἰς ἕνα συμβούλιον ἀληθινὰ δημοκρατικὸ, καλλίτερον ἀπὸ τὸ παλαιὸν κόμμα».

«ΝΟΜΙΖΩ ΟΤΙ ΘΑ ΛΥΘΗ ΕΥΝΟΪΚΩΣ»

Ο κ. ΚΩΝ. ΜΗΤΣΟΤΑΚΗΣ ΔΙΑ ΤΟ ΘΕΜΑ ΤΟΥ 'ΓΛΑΥΚΟΥ,

ΘΑ ΕΠΙΣΚΕΦΘΗ ΕΠΙΣΗΜΩΣ ΚΑΙ ΤΑΣ ΠΑΤΡΑΣ

Τήν 1ην μ.μ. ὥραν τῆς χθές ἀφίκοντο εἰς Πάτρας οἱ Ὑπουργοί Συντονισμοῦ κ. Κ. Μητσοτάκης, καί Ἐργασίας κ. Μπακατσέλος, ὡς καί οἱ ὑφυπουργοί κ.κ. Δενδρινός Συγκοινωνιῶν, Λιακόπουλος Δημοσίων Ἔργων καί Πιαλόγλου Ἐμπορίου.

Τούς κ.κ. ὑπουργούς, οἱ ὁποῖοι ἀφίχθησαν εἰς Πάτρας ἀνεπισήμως, ὑπεδέχθη ὁ Νομάρχης Ἀχαΐας κ. Ἀθ. Γαλατζῆς τούς ἐπεσκέφθησαν δέ διάφοροι ἐπιτροπαί καί φίλοι των, τό προεδρεῖον τοῦ Ἐργατικοῦ Κέντρου καί ἄλλοι.

Ὁ κ. Μητσοτάκης, ἐρωτηθείς ὑπό συντάκτου τοῦ «Ἐθνικοῦ Κήρυκος» τί σκέπτεται νά πράξῃ ἐπί τοῦ ἐκκρεμοῦντος εἰς τό ὑπουργεῖον του αἰτήματος διά τήν ἐνίσχυσιν τοῦ Δήμου Πατρέων διά ποσοῦ ἐνέα ἑκατομμυρίων πρός κάλυψιν τοῦ ἐλλείμματος τοῦ δημοτικοῦ προϋπολογισμοῦ ἀπήντησεν ὡς ἑξῆς:

«Τό σπουδαιότερον θέμα τῶν Πατρῶν αὐτήν τήν στιγμήν δὲν εἶναι αὐτό. Εἶναι τό θέμα τοῦ «Γλαύκου» τό ὁποῖον βλέπομεν μὲ συμπάθειαν καί κατανόησιν καί τό ὁποῖον νομίζω. ὅτι θά λυθῆ».

Εἰς ἄλλην ἐρώτησιν, ὁ κ. Μητσοτάκης ἀπήντησεν, ὅτι εἰς τό ἐγγύς μέλλον θά ἔλθῃ εἰς Πάτρας ἐπί κεφαλῆς κλιμακίου ὑπουργῶν τῆς Κυβερνήσεως, ἵνα παραμείνῃ ἐπί διήμερον καί ἐξετάσῃ τά τοπικά ζητήματα.

Οἱ κ.κ. ὑπουργοί τήν 1.30 μ. μ. ἀνεχώρησαν διά Κεφαλληνίαν.

Καί κατά τάς ἰδιαιτέρας πληροφορίας τοῦ «Ἐθν. Κήρυκος» τό θέμα τοῦ «Γλαύκου», ὑπό τήν ἔννοιαν τῆς διατηρήσεως του ὡς δημοτικῆς ἐπιχειρήσεως βαίνει καλῶς, ἐνδιατέρουσαι δέ ἐξελίξεις δέον ὅπως ἀναμένωνται ἐντός τῶν προσεχῶν ὀλίγων ἡμερῶν.

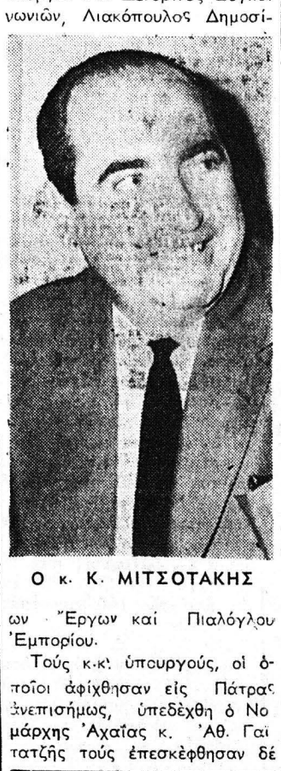

Ο κ. Κ. ΜΙΤΣΟΤΑΚΗΣ

ΕΝ ΟΨΕΙ ΤΩΝ ΑΠΟΨΕΩΝ ΤΟΥ ΔΗΜΟΥ

ΑΠΑΝΤΗΣΙΣ ΕΙΣ ΔΙΑΜΑΡΤΥΡΙΑΣ ΠΕΡΙ ΤΑ ΤΕΛΗ ΚΑΘΑΡΙΟΤΗΤΟΣ

Ἡ δήλωσις τοῦ κ. Νομάρχου ἡ ἀπὸ μακροῦ ἄλλωστε γνωστή, ὅτι ὄχι μόνον δὲν περιέκοψεν ἀλλὰ ἀπεναντίας ηὔξησε καὶ δή κατὰ 2.875.000 δρ. τά ἔσοδα τῶν κονδυλίων τῆς καθαριότητος ἔδωσαν ἀποστομωτικήν ἀπάντησιν εἰς ἐκείνους, οἱ ὁποῖοι ἔσπευσαν νά διαμαρτυρηθοῦν, ἤ νά προβοῦν εἰς συστάσεις. Τὸ τελευταῖον δὲ τοῦτο ἰσχύει πολύ περισσότερον διά τήν τοπικήν ἐκείνην ἡμερησίαν ἡ ὁποία ἐπεχείρησε καὶ ἐπικρίσεις νά διατυπώσῃ κατά τῆς Νομαρχίας φυσικά ἀνεξελέγκτως.

Ἐπειδή δὲ ἡ ὑπὸ τοῦ κ. Νομάρχου δοθεῖσα διευκρίνισις ὅτι «ἡ Νομαρχία οὐδὲν κονδύλιον τῆς καθαριότητος περιέκοψε καὶ κατὰ συνέπειαν οὔτε τάς ὑπερωρίας τοῦ ἐργατοτεχνικοῦ προσωπικοῦ οὔτε καὶ τήν κατὰ Κυριακήν καὶ τάς ἑορτάς ἐργασίαν» εἶναι σαφής, εἴμεθα πολύ περίεργοι νά ἴδωμεν κατά πόσον οἱ ἀναιτίως διαμαρτυρηθέντες κατὰ τῆς Νομαρχίας θά ἔχουν τὸ σθένος νά στρέψουν ὡς ἐπιβάλλεται, τάς διαμαρτυρίας των ἐναντίον τοῦ Δήμου ὁ ὁποῖος ὡς ἀποκαλύπτεται ἐξ ἰδικῆς του πρωτοβουλίας καὶ δή ἀναιτίως προέβη εἰς τάς περικοπάς. Περιττόν δὲ νά σημειωθῆ ὅτι ἡ φράσις τῆς ἐπιστολῆς τοῦ κ. Νομάρχου ὅτι «Ἐάν εἰς τούς ἐργατοτεχνίτας περιεκόπησαν αἱ ὑπερωρίαι καὶ ἡ ἐργασία τῶν Κυριακῶν καὶ ἑορτῶν τοῦτο ἐγένετο οὐχί δι' ἀποφάσεως τῆς Νομαρχίας ἤτις, δὲν διοικεῖ τὸν Δῆμον οὔτε ἐπεμβαίνει ἐπί τῶν θεμάτων τῆς διοικήσεως αὐτοῦ» σημαίνει ἐμμέσως πλήν σαφῶς ὅτι τήν πλήρη εὐθύνην ἐν προκειμένῳ φέρει ἡ Δημοτική Ἀρχή. «Τά παραπονά σας εἰς τὸν κ. Δήμαρχον» θά ἠδύνατο νὰ εἴπῃ μὲ ὀλίγας λέξεις, ὁ κ. Νομάρχης «Διότι προφανῶς ἐκάματε λάθος εἰς τήν διεύθυνσιν» ὡς θά προσέθετε ὁ κ. Γ. Παπανδρέου.

Διά νά ὁμιλήσωμεν δὲ μέ τήν γλῶσσαν τῶν ἀριθμῶν προσθέτομεν καί τά ἑξῆς ἐπίσημα στοιχεῖα, ἅτινα οὐδεμίαν ἐπιδέχονται ἀμφισβήτησιν:

1) Ὅτι τά ἔσοδα ἐκ τελῶν καθαριότητος ηὐξήθησαν ἀπό 4 ἐκ. ποῦ εἶχε προβλέψῃ ὁ Δῆμος εἰς 6.700.000 καί τοῦτο διά τῶν ἐπιβληθεισῶν γνωστῶν αὐξήσεων.

2) Τά τέλη καθαριότητος ἐκ τελῶν αὐτοκινήτων ηὐξήθησαν ἀπό 350 εἰς 525 χιλ.

Ἤτοι συνολικῶς ὁ Δῆμος θά ἔχῃ ΑΥΞΗΣΙΝ ἐσόδων ἤτοι μεγαλυτέραν ἄνεσιν κατά 2.875.000

3) Τά ἔξοδα ἀποζημιώσεως Προσωπικοῦ διά τά πάσης φύσεως ἀμοιβάς του οὐδόλως ἐμειώθησαν ἤτοι διετηρήθησαν εἰς τό ὕψος τῶν 7.301.000 δραχμῶν. Τοῦτο σημαίνει ὅτι οὐδεμία περικοπή ἀμοιβῆς δικαιολογεῖται.

4) Διεγράφη μόνον ποσόν 350,000, πλήν τοῦτο δὲν ἀφεῶρα ἀμοιβήν προσωπικοῦ, ἀλλα τήν ἀγοράν αὐτοκινήτου καθαριότητος. Ἀκόμη δὲ καί ποσόν 110.000 ἐτησίως διά τόν καθαρισμὸν τοῦ δημοτικοῦ μεγάρου διετηρήθη ὡς εἶχεν!

Τέλος εἶναι γεγονός ὅτι περιεκόπη ποσόν 150.000 δραχμῶν μόνον, ἀλλά τοῦτο ἀφεῶρα εἰδικόν συνεργεῖον, τό ὁποῖον συγκροτεῖται ἐλιά τόν καθαρισμὸν τῶν πλατειῶν καὶ δενδροστοιχιῶν ἀπό τά φύλλα τῶν δένδρων, τό φθινόπωρον πλήν ἡ Νομαρχία κρίνει προφανῶς ὅτι ἡ ἐργασία αὐτή εἶναι δυνατόν νά γίνῃ ὑπό τοῦ λοιποῦ προσωπικοῦ.

Ὅθεν ἀναμένομεν νά ἴδωμεν τί ἔχῃ νά ἀπαντήσῃ αὔριον ὁ κ. Δήμαρχος, προκειμένου νά ἐπανέλθωμεν! κρίνοντες πλέον βάσει τῶν ἑκατέρωθεν ἀπόψεων Νομαρχίας δηλαδή καί Δήμου.

ΑΒΑΣΙΜΑ ΤΑ ΠΕΡΙ ΕΓΚΑΤΑΛΕΙΨΕΩΣ ΤΗΣ

ΕΠΙ ΔΗΜΑΡΧΙΑΣ κ. ΒΕΤΣΟΥ Η ΑΝΩ ΠΟΛΙΣ ΕΥΗΡΓΕΤΗΘΗ

ΚΑΤΑΛΟΓΟΣ ΤΩΝ ΕΚΤΕΛΕΣΘΕΝΤΩΝ ΕΡΓΩΝ

Ἐκ τοῦ Γραφείου τοῦ τέως Δημάρχου κ. Ν. Βέτσου ἀνακοινοῦνται τά ἑξῆς:

«Ἐξ ἀφορμῆς τῶν συζητήσεων περί χωρισμοῦ τῶν Πατρῶν εἰς δύο Δήμους διετυπώθη, ἀορίστως καί γενικῶς, ἡ κατηγορία ὅτι ἡ Ἄνω Πόλις ἔχει ἐγκαταλειφθῆ.

Διά τήν ἀποκατάστασιν τῆς ἀληθείας, εἶναι ἀνάγκη νά ὑπομνησθῆ ὅτι, ἐπί δημαρχίας Νικολάου Βέτσου ἐπεδείχθη ἐμπράκτως τό ἐνδιαφέρον τοῦ Δήμου ὑπέρ τῆς Ἄνω Πόλεως καί γενικώτερον ὑπέρ τῶν συνοικιῶν.

Μεταξύ τῶν ἐκτελεσθέντων ἔργων, ἅτινα ἀπερρόφησαν ἀξιόλογον ποσόν ἐκ τῶν δημοτικῶν ἐσόδων καί συνετέλεσαν εἰς τήν πρόοδον τῆς Ἄνω Πόλεως, ἦσαν:

1) Ἀνακατασκευή καί διαμόρφωσις τῆς πλατείας Ὁμονοίας μέ τήν δημιουργίαν κηπαρίων καί τοποθέτησιν συντριβανίου.

2) Ἀναμόρφωσις τῆς πρότερον ἐγκαταλελειμένης πλατείας Ἐλευθερίας, διά τῆς δημιουργίας τῆς πρώτης «Παιδικῆς Χαρᾶς» εἰς τό ἕνα τμῆμα τῆς πλατείας καί κηπαρίων, μετά προτομῆς τοῦ Μητροπολίτου Σμύρνης Χρυσοστόμου εἰς τό ἕτερον.

3) Διαμόρφωσις τῆς πλατειας Μαρούδα.

4) Ἀποπεράτωσις καί λειτουργία τῶν Λαϊκῶν λουτρῶν ὁδοῦ Φωκαίας.

5) Συμβολή εἰς τήν ἀναμαμάρωσιν καί ἀξιοποίησις τοῦ Ἀρχαίου Ὠδείου.

6) Ἀσφαλτόστρωσις τῶν ὁδῶν: Χαραλάμπη, Νοσοκομείου, Παπαδιαμαντοπούλου, Κορύλλων, Ἠλείας, τέρματος Πανν...

ΣΥΝΕΧΕΙΑ εἰς τήν 8ην Σελ.

ΦΟΒΟΥΝΤΑΙ... ΠΟΛΕΜΟΝ!!

ΟΙ ΡΩΣΣΟΙ ΛΑΜΒΑΝΟΥΝ ΜΕΤΡΑ ΑΜΥΝΗΣ!

ΤΟ ΕΙΠΕΝ Ο ΜΑΛΙΝΟΦΣΚΥ

ΜΟΣΧΑ 1. Ὁ Ρῶσσος ὑπουργός Ἀμύνης στρατάρχης Μαλινόφσκυ εἰς χθεσινήν ἡμερησίαν διαταγήν του ἐπ' εὐκαιρίᾳ τῆς «Ἡμέρας τοῦ Ρωσσικοῦ Ναυτικοῦ» τονίζει ὅτι τό Κομμουνιστικόν Κομμα καί ἡ Κυβερνησις τῆς Σοβιετικῆς Ἑνώσεως λαμβάνουν μέτρα διά τήν ἐνίσχυσιν τῶν σοβιετικῶν ἐνόπλων δυνάμεων λόγω τῆς σοβαρᾶς ἀπειλῆς, ἡ ὁποία ἐπικρέμεται ἐπί τῆς παγκοσμίου εἰρήνης.

Ὁ Ρῶσσος ὑπουργὸς ἀναφέρει ὡς ἐπικινδύνους ἑστίας πολέμου τήν διένεξιν διά τό Βιετνάμ, τάς ἀμερικανικάς ἠθεν προκλήσεις κατά τῆς Κούβας καί τήν ἐνθάρρυνσιν τῶν Γερμανῶν μιλιταριστῶν.

ΠΡΟΣ ΕΠΕΚΤΑΣΙΝ ΤΟΥ ΤΗΛΕΦΩΝΙΚΟΥ ΚΕΝΤΡΟΥ

ΤΕΡΑΣΤΙΟΝ ΚΤΙΡΙΟΝ ΤΟΥ Ο.Τ.Ε. ΕΙΣ ΤΗΝ ΠΛΑΤΕΙΑΝ ΓΕΩΡΓΙΟΥ!

ΕΝ ΟΨΕΙ ΤΟΠΟΘΕΤΗΣΕΩΣ 15.000 ΝΕΩΝ ΤΗΛΕΦΩΝΩΝ

Αὐτήν τήν στιγμήν λειτουργοῦν εἰς Πάτρας 7.400 αὐτόματα τηλέφωνα ἀλλὰ αἱ προοπτικαί δ