ΕΛΛΗΝΟΓΕΡΜΑΝΙΚΟΝ ΙΝΣΤΙΤΟΥΤΟΝ

ΑΠΟ ΤΟΥ ΠΡΟΣΕΧΟΥΣ ΟΚΤΩΒΡΙΟΥ

ΝΕΟΝ ΙΝΣΤΙΤΟΥΤΟΝ ΓΕΡΜΑΝΙΚΗΣ ΓΛΩΣΣΗΣ

ὑπό τοῦ μέχρι τοῦδε καθηγητοῦ τοῦ Ἰνστιτούτου GOETHE κ. ΣΑΚΗ ΠΑΝΑΓΙΩΤΑΤΟΥ καί τῆς ΓΕΡΜΑΝΙΔΟΣ ΚΑΘΗΓΗΤΡΙΑΣ Frau Dr. CHRISTEL PANAGIOTATU.

Θά λειτουργήσουν Τμήματα:

παιδικά, ἀρχαρίων καί προκεχωρημένων

Αἱ ἐγγραφαί καί ἐξετάσεις θά γίνουν μετά τήν 20ην Σεπτεμβρίου εἰς τό Ἰνστιτοῦτον Μαιζῶνος 96.

ΠΕΡΙΣΣΟΤΕΡΑΙ ΠΛΗΡΟΦΟΡΙΑΙ: ΤΗΛ. 70—621

ΟΙΚΟΔΟΜΙΚΗ ΠΙΣΤΩΤΙΚΗ ΟΡΓΑΝΩΣΙΣ

Σπίτια, μόνιμα, ἀντισεισμικά, πολυτελῆ στά μισά λεπτά, καί τά μισά σέ 36 δόσεις. Ἐκτέλεσις καί παράδοσις ἐντός 50 ἡμερῶν. ΠΛΗΡΟΦΟΡΙΑΙ καὶ ΠΡΟΕΓΓΡΑΦΑΙ — ΠΑτρέως 53 Τηλ. 34—62.

ΙΔΙΩΤΙΚΟΝ ΝΥΚΤΕΡΙΝΟΝ ΛΥΚΕΙΟΝ ΓΥΜΝΑΣΙΟΝ

ΧΡΙΣΤΙΑΝΙΚΗΣ ΜΟΡΦΩΤΙΚΗΣ ΕΝΩΣΕΩΣ

ΓΟΥΝΑΡΗ 26β -ΠΑΤΡΑΙ

ΑΝΑΚΟΙΝΩΣΙΣ

Ἀνακοινοῦται ὅτι τό ἰδιωτικόν Νυκτερινόν Λύκειον Γυμνάσιον τῆς Χριστιανικῆς Μορφωτικῆς Ἑνώσεως μετεφέρθη εἰς τό ἐπί τῆς Λεωφόρου Δημητρίου Γούναρη 26 Β΄ κτίριον.

Αἱ ἐγγραφαί ἤρχισαν τήν 1ην Σεπτεμβρίου Πληροφορίαι καθημερινῶς ἀπό 8—12 π.μ. καὶ 5—8 μ.μ.

(Ἐκ τοῦ Γραφείου)

Η ΔΙΟΙΚΗΣΙΣ ΤΟΥ ΛΙΜΕΝΟΣ

ΣΥΝΕΧΕΙΑ ἐκ τῆς 1ης Σελ.

τέρω ἱστορίαν τοῦ λιμένος.

Μέχρι τότε, ὡς ἀναφέρει ἡ σχετική ἔκθεσις, ἡ Λιμενική ἐπιτροπεία εἶχε μέν τήν εὐθύνην τῆς διοικήσεως τοῦ λιμένος ὡς καί τῆς συντηρήσεως καί κατασκευῆς ἔργων, πλήν ἡ ἐκμετάλλευσίς του εὑρίσκετο εἰς χεῖρας διαφόρων ὑπηρεσιῶν καί ἰδιωτικῶν παραγόντων. Καί τό περίεργον τοῦτο καθεστώς πολυαρχίας ἀπετέλει ἀνασχετικόν φραγμόν εἰς τήν πρόοδον τοῦ λιμένος καί ἐδημιούργει σοβαρά στάδια τῶν λιμενικῶν ἐργασιῶν.

Ἡ ἀνάγκη τῆς καλλιτέρας ἐκμεταλλεύσεως τοῦ λιμένος ἐπέβαλε τήν ὑπαγωγήν του ὑπό ἑνιαίαν διοίκησιν καί τήν συγκέντρωσιν ὅλων τῶν ἐργασιῶν καί ἁρμοδιοτήτων εἰς ἕνα ἰσχυρόν ὀργανισμόν. Διά τοῦτο ἐπί Κυβερνήσεως Ἐλευθερίου Βενιζέλου ἀπεφασίσθη ἡ ἵδρυσις τοῦ Ο.Λ.Π. καί διά νόμου 4748)1930 καθωρίσθησαν τά τῆς ὀργανώσεως αὐτοῦ.

Χαρακτηριστικόν εἶναι ὅτι εἰςτόν ὀργανισμόν δέν ἐτέθησαν μόνον αἱ ἁρμοδιότητες τῆς Λιμενικῆς Ἐπιτροπῆς, ἀλλά καί ἡ μονοπωλιακή κατάστασις τοῦ λιμένος (φορτοεκφορτώσεις — ἀποθῆκαι) κλπ. γεγονός τό ὁποῖον εἶχε ἰδιαιτέραν σημασίαν διότι ἀπετέλεσε τήν ἀφετηρίαν διά τόν συντονισμόν τῶν ἐργασιῶν εἰς τόν λιμένα καί τήν μετέπειταν πρόοδον αὐτοῦ.

Τό ἴδιο συνέβη καί εἰς τήν Θεσσαλονίκην. «Ἡ ἐλευθέρα ζώνη καί ὁ λιμήν τῆς Θεσσαλονίκης, προῆλθον ἐκ τῆς συγχωνεύσεως τῶν τέως Ὀργανισμῶν Ν.Π.Δ.Δ. ἐπιτροπείας ἐλευθέρας ζώνης Θεσσαλονίκης ἀφ' ἑνός καί τοῦ Λιμενικοῦ Ταμείου Θεσσαλονίκης ἀφ' ἑτέρου».

Λόγοι ὑπαγορεύσαντες τήν συγχώνευσιν τῶν δύο προγενεστέρων λιμενικῶν Ὀργανισμῶν ὑπῆρξαν ἡ πολυαρχική ἐξουσία εἰς τόν λιμένα καί ἡ κατ' ἀκολουθίαν ταύτης ἔλλειψις συντονισμοῦ εἰς τήν διοίκησιν καί τήν ἐν γένει διεξαγωγήν ἐργασιῶν τοῦ λιμένος Θεσσαλονίκης.

Ὅπως βλέπομεν ἀκριβῶς ἰδία κατάστασις ὑφίσταται καί εἰς τόν λιμένα τῶν Πατρῶν καί ἡ μοναδική λύσις διά τήν ἀποκατάστασίν του εἶναι ἡ δημιουργία τῆς ἑνιαίας καί εἰς αὐτόν διοικήσεως.

Τό ἐρώτημα εἶναι ποῖον σύστημα Διοικήσεως θά πρέπη νά ἐπιλέξωμεν διά τόν λιμένα μας. Αὐτόνομον Ὀργανισμόν ὡς εἰς τόν Πειραιᾶ καί εἰς τήν Θεσσαλονίκην; Ἤ ἄλλο σύστημα ἑνιαίας διοικήσεως;

Οἱ συντελεσταί οἱ ὁποῖοι πρέπει νά διερευνηθοῦν διά τόν σκοπόν αὐτόν εἶναι οἱ ἑξῆς:

1) Πλήρης ἤ μερική ὑπαγωγή τῶν ἐργαζομένων εἰς τήν Διοίκησιν.

2) Ἡ ἔκτασις τῆς Κρατικῆς ἐποπτείας.

3) Σύνθεσις Συμβουλίου.

4) Μόνιμος ἤ αἱρετός Διευθυντής.

Καί ἐν πρώτοις ἡ πλήρης ἤ μερική ὑπαγωγή τῶν ἐργαζομένων εἰς τήν Διοίκησιν ἔχει μεγάλην σημασίαν διά τήν τα χεῖαν καί ὁμαλήν διεξαγωγήν τῆς ἐργασίας, ἄν δηλαδή οἱ ἐργάται εἶναι «ὑπάλληλοι» τῆς Διοικήσεως τοῦ λιμένος ἤ ἐργάζονται ἀνεξάρτητα, ὑπαγόμενοι κατ' εὐθείαν εἰς τό Σωματεῖον των καί μόνον, ὅτε ἡ Διοίκησις περιορίζεται εἰς τήν ἐποπτείαν καί τιμολόγησιν τῆς ἐργασίας. Εἰς τόν Πειραιᾶ σήμερον ὑφίσταται πλήρης ὑπαγωγή τῶν ἐργαζομένων εἰς τόν Ο.Λ.Π. Εἶναι σχεδόν σάν ὑπάλληλοι, λαμβάνοντες τό λεγόμενον ἀσφαλιστικόν ἡμερομίσθιον ὅταν δέν ἐργάζονται δηλ. δέν ὑπάρχει ἐργασία εἰς τόν λιμένα. Τοῦτο εἶχεν, ὡς ἀπεδείχθη, δυσμενῆ ἀποτελέσματα εἰς τήν ἀπόδοσιν τῆς ἐργασίας. Ὁ Ο.Λ.Π. ἐπίσης καθορίζει τά τιμολόγια καί τήν ὅλην ἐργασίαν εἰς τόν λιμένα

Εἰς τήν Θεσσαλονίκην ἔχομεν μικτόν σύστημα. Ἄλλαι ἐργασίαι ὑπάγονται εἰς τήν διοίκησιν τοῦ λιμένος (Ε.Ζ.Λ.Θ.) καί ἄλλαι εἰς τήν Ε.Ρ.Φ.Θ. Οὕτω εἰς τόν ὀργανισμόν Λιμένος ὑπάγονται ἐργασίαι ἀπό «Σόττο Παλάγκο» ρυθμίζονται δέ δι' ἀποφάσεως τοῦ Διοικητ. Συμβουλίου τῆς Ε.Ρ.Φ.Θ. ἐγκρινομένων ὑπό τοῦ Νομάρχου. Αἱ ἐργασίαι φορτοεκφορτώσεως γαιανθράκων, ξυλείας, κομιστικῆς ὑπηρεσίας Τελωνείου, ἐργασίας κύτους, ὑπάγονται εἰς τήν Ε.Ρ.Φ.Θ. Καί τό σύστημα τοῦτο ἀπεδείχθη ἐπιζήμιον.

Εἰς τάς Πάτρας ὑφίστανται αὐτοτέλειαι τῶν σωματείων. Ἡ Ἐπιτροπή Ρυθμιστῶν Φορτοεκφορτώσεως Θεσσαλονίκης ἁπλῶς ρυθμίζει τά τιμολόγια καί ἀσκεῖ ἐποπτείαν.

Εἰς τό ἐξωτερικόν πολλάκις αἱ φορτοεκφορτωτικαί ἐργασίαι διεξάγονται ἀπό φορτοεκφοτωτικάς ἑταιρείας, πλήν τῶν ἐργασιῶν αἱ ὁποῖαι ἔχουν σχέσιν μέ τά μηχανήματα οἱ ὁποῖοι ὑπάγονται καί ρυθμίζονται ἀπ' εὐθείας ἀπό τήν διοίκησιν τοῦ λιμένος. (Σκανδιναυϊκοί λιμένες).

Καί ἡμεῖς εἴμεθα ὑπέρ τῆς αὐτοτελείας τῶν σωματείων εἴτε πρόκειται περί Ὀργανισμοῦ ἤ ἑτέρου τύπου ἑνιαίας Διοικήσεως. Καί μόνον ἡ τιμολόγησις καί ἐποπτεία τῆς ἐργασίας δέον νά ἀνήκη εἰς τήν Διοίκησιν καί τοῦτο χάριν τοῦ συντονισμοῦ καί τῆς διαμορφώσεως ἑνιαίας πολιτικῆς κόστους καί τῆς ἀνασχέσεως τῶν ἀθρόων διορισμῶν.

Ποία ἐξ ἄλλου πρέπει νά εἶναι ἡ ἔκτασις τῆς Κρατικῆς ἐποπτείας; Καί πρέπει νά ἔχωμεν αὐτόνομον ἤ ἐξαρτωμένην Διοίκησιν; Ἔνει μεγάλην σημασίαν τοῦτο διά τήν ἀπρόσκοπτον καί ταχεῖαν ἀνάπτυξιν τοῦ λιμένος. Ἀπεδείχθη πειστράνως καί παράδειγμα τά Λιμεν. Ταμεῖα ὅτι ὅπου εἶναι ἐκτεταμένη ἡ Κρατική ἐποπτεία ἐκεῖ ἐπιβραδύνεται ἡ ἐκτέλεσις τῶν ἔργων λόγω τοῦ γραφειοκρατικοῦ συστήματος καί τῶν σημειουμένων πάσης φύσεως ἐπεμβάσεων.

Εἰς τά Λιμενικά Ταμεῖα ὁ προϋπολογισμός ἐγκρίνεται ἀπό τό Ὑπουργεῖον Οἰκονομικῶν. Ἄπαξ δέ ἐγκριθῆ οὐδεμία δαπάνη, ἐκτός τῶν ἀναφερομένων δύναται νά γίνη, ἐκτός ἐάν ζητηθῆ τροποποίησις ὁπότε ὁ ἀπαιτηθησόμενος χρόνος θά κυμανθῆ μεταξύ 3—6 μηνῶν. Ἡ Ἐκτελεστική Ἐπιτροπή τοῦ Λιμ. Ταμείου Πατρῶν π.χ. ἔχει δικαίωμα ἐκτελέσεως ἔργων μέχρι ποσοῦ 5.000 δρχ. καί ἐφ' ὅσον ἡ δαπάνη αὕτη προβλέπεται ἐν τῷ προϋπολογισμῷ. Πέραν τοῦ ποσοῦ τούτου ἀπαιτεῖται ἀπόφασις τοῦ Συμβουλίου καί ἐν συνεχείᾳ ἔγκρισις τῆς Νομαρχίας. Δι' ἔργα δέ ἄνω τοῦ ἑνός ἑκατομμυρίου δραχμῶν ἀπαιτεῖται ἔγκρισις καί τοῦ Ὑπουργείου Δημοσίων Ἔργων Ὁμοίως δι' ἕτερα θέματα ἑκτός τῆς ἀποφάσεως τοῦ Συμβουλίου τῆς Λ. Ε. ἀπαιτεῖται καί ἔγκρισις Νομαρχίας, εἰς ὡρισμένα δέ καί τοῦ Ὑπουργείου. Ἀποτέλεσμα: Ὁ κύκλος διά τήν χορήγησιν τῆς ἐγκρίσεως τῆς μέν Νομαρχίας κυμαίνεται ἀπό 20 ἡμέρας ἕως 50 ἡμέρας τοῦ δέ Ὑπουργείου ὑπερβαίνει τούς 8 μέ 10 μῆνας.

Αἱ καθυστερήσεις αὗται, ὡς εἶναι εὐνόητον, ὀφειλόμεναι εἰς τόν φόρτον ἐργασίας τῶν ἁρμοδίων ὑπηρεσιῶν καί εἰς τό ὑφιστάμενον γραφειοκρατικόν σύστημα ἀποβαίνουν ἐπιζήμιοι διάτήν ἀνάπτυξιν τῆς οἰκονομίας μας καί τήν ἐν γένει ταχεῖαν ἀπάπτυξιν τοῦ λιμένος. Ταῦτα πλήν τῶν σησημειουμένων παρεμβάσεωντῶν Ὑπουργείων τά ὁποῖα δύνανται νά ἀνατρέψουν ἤ νά τροποποιοῦν τάς ἀποφάσεις τῶν Λιμ. Ἐπιτροπῶν, πρᾶγμα, ἐπιζήμιον, λόγω τοῦ ὅτι πολλάκις ὑπεισέρχονται πολιτικά κριτήρια.

Ὁ Πειραιεύς ἔχει μεγαλυτέραν ἐλευθερίαν Ἡ ἁρμοδιότης του εἶναι περισσότερον ἐκτεταμένη ἡ δέ κρατική ἐποπτεία λίαν περιωρισμένη. Ἡ Διοίκησις τοῦ λιμένος ἔχει ηὐξημένας δικαιοδοσίας πλήν ἐλαχίστων ἐξαιρέσεων δι' ἃς ἀπαιτεῖται ἔγκρισις τοῦ Ὑπουργείου Δημοσ. Ἔργων, ἀσκεῖ δέ εἰς ὡρισμένας περιπτώσεις καί Κρατικάς ἐξουσίας. Καί πλέον συγκεκριμένως αἱ κάτωθι ἀποφάσεις τοῦ Ὀργανισμοῦ δέν ἔχουσι κῦρος πρίν ὑπογραφῶσιν ἀπό τοῦ Ὑπουργοῦ Δημ. Ἔργων: Αἱ ταί εἶναι: Ὁ προϋπολογισμός ἐσόδων καί ἐξόδων. Ὁ καθορισμός τελῶν, δικαιωμάτων, ἀσφαλίστρων καί τιμολογίων διά χρῆσιν πραγμάτων ὑπηρεσιῶν Ὀργανισμοῦ ὡς καί οἱωνδήποτε ἐπιβαρύνσεων διά τήν ἀγοράν ἤ πώλησιν ἀκινήτων τῶν ὁποίων ἡ ἀξία ὑπερβαίνει τάς 150.000 Δραχ. Ἡ ἐκτέλεσις ἔργων ἤ προμηθειῶν καί ἡ ἐν γένει ἀνάληψις ὑποχρεώσεων ἄνω τοῦ ποσοῦ τῶν 300.000 δρχ. Οἱ κανονισμοί τῆς ἐλευθέρας ζώνης διά τήν διενέργειαν φορτοεκφορτώσεων, παραλαβῆς καί παραδόσεως ἐμπ)των ὡς καί οἱ πάσης φύσεως κανονισμοί ἐργασιῶν καί ὑπηρεσιῶν καί αἱ παραχωρήσεις χρήσεως χώρων ὑπέρ τά 5 ἔτη.

Ἐν τῇ ἐννοίᾳ τῆς ἐγκρίσεως τοῦ Ὑπουργοῦ νοεῖται καί ἡ τροποποίησις. Αἱ λοιπαί ἀποφάσεις τῶν ὀργάνων τοῦ Ὀργανισμοῦ εἶναι ἀμέσως ἐκτελεσταί. Καί τό σπουδαιότερον διά νά μή καθυστερῆ τό ἔργον τοῦ Ὀργανισμοῦ Λιμένος Πειραιῶς ὁ σχετικός Νόμος προβλέπει, ὥστε, εἰς ἣν περίπτωσιν αἱ ἀποφάσεις τοῦ Δ. Σ)λίου ὑποβαλλόμεναι εἰς τόν Ὑπουργόν Δημοσίων Ἔργων, δέν ἐγκριθοῦν ἐντός 30 ἡμερῶν, αὗται αὐτομάτως ἰσχύουν καί εἶναι ἐκτελεσταί. Ὁ Ο.Λ.Π. ὡς Αὐτόνομος Ὀργανισμός καί μέ τάς ηὐξημένας δικαιοδοσίας του ἔχει μεγαλυτέραν εὐελιξίαν κινήσεως, πρᾶγμα ὅπερ ἐπενεργεῖ εὐεργετικῶς εἰς τήν πρόοδον τοῦ λιμένος. Τοῦ παρέχει τήν δυνατότητα ἀμέσου ἀντιμετωπίσεως τῶν ἀνακυπτόντων θεμάτων καί ἀναλόγους προσαρμογάς. Ἡ οἰκονομική καί διοικητική αὐτοτέλεια εἶναι ἀγαθόν διά τούς λιμένας. Φυσικά αὕτη δέν δύναται νά ἐφαρμοσθῆ εἰς μικρούς λιμένας, δεδομένου ὅτι δέν ὑφίστανται αἱ πρός τοῦτο ἀπαιτούμεναι προυποθέσεις.

(Συνέχεια εἰς τό ἑπόμενον)

ΑΝΑΚΟΙΝΩΣΙΣ

Ὁ Αὐτόνομος Σταφιδικός Ὀργανισμός (Α.Σ.Ο.) ἀνακοινοῖ ὅτι ὁ διενεργηθείς παρ' αὐτοῦ τήν 4)7) 66 Δημόσιος Ἐπαναληπτικός Μειοδοτικός Διαγωνισμός προμηθείας πλαστίγγων, ἐπαναλαμβάνεται καί αὗτος ἐν Πάτραις τήν 9ην Σεπτεμβρίου ἐ. ἔ. ἡμέραν Παρασκευήν καὶ ὥραν 11—12 μεσημβρινήν.

Τῶν ἐν τῇ ὑπ' ἀριθ. 17)3)9 66 νέα διακηρύξει τοῦ Α.Σ.Ο. διαλαμβανομένων ὅρων (διά τήν προμήθειαν 10 τεμαχίων πλαστίγγων ἀντί τῶν 20 τοιούτων τῶν προηγουμένων διαγωνισμῶν) οἱ ἐνδιαφερόμενοι δύνανται νά λαμβάνωσιν γνῶσιν ἀπευθυνόμενοι καθ' ἑκάστην εἰς τά Ὑποκ)τα Α.Σ.Ο. Ἀθηνῶν (Βερανζέρου 4) καί Καλαμάτας ὡς καί εἰς τό Τμῆμα Προμηθειῶν Α.Σ.Ο. Πάτρας (Παντανάσσης 3).

(ΕΚ ΤΟΥ Α.Σ.Ο.)

ΓΝΩΣΤΟΠΟΙΗΣΙΣ

ΤΟ ΚΑΤΑΣΤΗΜΑ ΕΠΙΠΛΩΝ

ΣΠΗΛΙΟΣ Ι. ΜΑΝΕΣΗΣ

ΑΓ. ΝΙΚΟΛΑΟΥ ΑΡ ΙΘ. 36, ΠΑΤΡΑΙ

Γνωστοποιεῖ πρός τήν Ἀξιότιμον Πελατείαν του ὅτι ἀνακαινισθέν ἐπλουτίσθη τοῦτο μέ τάς καλυτέρας ΕΠΙΠΛΩΣΕΙΣ, τῶν τελευταίων μοντέλων, εἰς ὅλα τά στύλ, μέ ἐγγυημένην ἐργασιαν καί ὑλικά, ὡς πάντοτε προσφέρει δὲ ταῦτα εἰς τούς κ.κ. ἀξιοτίμους πελάτας του, πάμφθηνα καί μὲ δόσεις.

Ἡ πολυετής τεχνική πεῖρα μας ἐγγύησις

ΣΠΗΛΙΟΣ Ι. ΜΑΝΕΣΗΣ

ΑΓ. ΝΙΚΟΛΑΟΥ ΑΡΙΘ. 36

ΠΑΤΡΑΙ

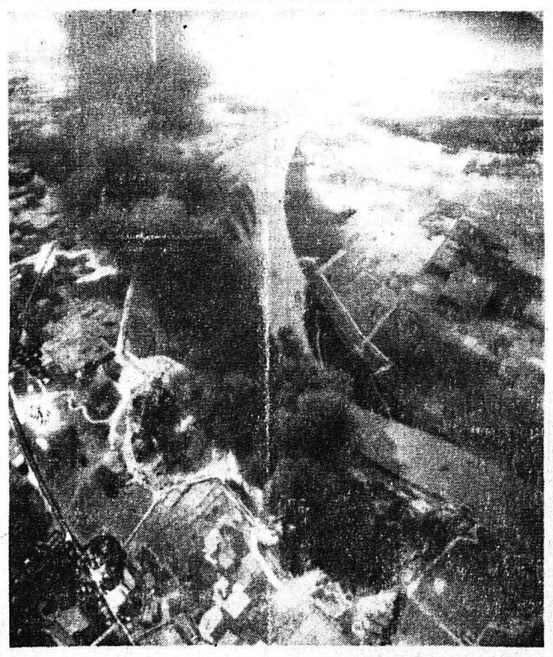

Τό Νέγκ Νάκ τοῦ Βορείου Βιετνάμ εἶναι ἕνας ἀπό τούς στρατηγικούς στόχους τῆς Ἀμερικανικῆς ἀεροπορίας. Ἡ φωτογραφία αὐτή πού δείχνει πόσον μεγάλαι καταστροφαί προκαλοῦνται εἰς ἀποθήκας καυσίμων καί ἄλλας ἐγκαταστάσεις, ἐλήφθη τήν παρελθοῦσαν ἑβδομάδα.

Ἡ αἱμοδοσία

ΣΥΝΕΧΕΙΑ ἐκ τῆς 1 Σελίδος

τι τό διατιθέμενον εἰς τό Νοσοκομεῖον τῶν Πατρῶν καί εἰς τήν λεγομένην Τράπεζαν τοῦ αἵματος ΔΕΝ ΕΠΑΡΚΕΙ, ὡς μυριάκις ἔχει ἀποδειχθῆ ἀπό τά πλέον ἁρμόδια καί ὑπεύθυνα πρόσωπα καί δεύτερον, διότι ἡ τοιαύτη κυριολεκτική πλέον ἀφαίμιξις τῆς Ἐπαρχίας χάριν τῶν Νοσοκομείων τῶν Ἀθηνῶν θά ἰσοδυνάμει πρός «ντέ φάκτο» ἀναγνώρισιν ἑνός καθεστῶτος, τό ὁποῖον, ἀντί νά τείνωμεν νά ἀνατρέψωμεν, ἀντιθέτως τείνομεν νά τό καθερώσωμεν.

Ἕνας τρίτος λόγος, ἐπιβάλλων τήν πρός τήν αἱμοδοσίαν τακτική τοῦ Ὑπουργείου εἶναι καί τό γεγονός, ὅτι αἱ Πάτραι εἶναι τό γεωγραφικόν Κέντρον τῆς Δυτικῆς Ἑλλάδος τῆς Πελοποννήσου καί τῶν Ἰονίων Νήσων. Τοῦτο δέ σημαίνει, ὅτι οἱ κατοικοῦντες εἰς τήν εὐρεῖαν αὐτήν περιοχήν θά πρέπει κατά κάποιον τρόπον, ἐάν δέν εὑρίσκουν τό αἷμα ἐπιτοπίως, νά τό εὑρίσκουν τουλάχιστον ἐν Πάτραις καί ὄχι νά ἀναγκάζωνται μετά ὅσκοπον περιπλάνησίν των ἀνά τήν πόλιν νά κατευθύνωνται εἰς Ἀθήνας εἰς τάς περισσοτέρας δέ φοράς ματαίως, διότι, ἐν τῷ μεταξύ, οἱ ἀσθενεῖς ἔχουν ἀποθάνη! Ἔχομεν δέ ὑπ' ὄψιν σωρείαν περιπτώσεων, κατά τάς ὁποίας οἱ συγγενεῖς ἀσθενῶν, ἀκόμη καί τήν παρελθοῦσαν ἑβδομάδα ἐλθόντες ἐκ Ζακύνθου ἀνεζήτουν ματαίως ὀλίγον αἷμα ἐν Πάτραις, καί ὅτι καί πρό ὀλίγων ἡμερῶν τό Νοσοκομεῖον Καλαβρύτων ἀπηυθύνθη εἰς Πάτρας διά νά ἐξεύρη αἷμα ἀναγκαῖον διά σοβαρῶς ἀσθενοῦντα καί νοσηλευόμενον εἰς τό Νοσοκομεῖον τῶν Καλαβρύτων.

Θά ἠθελε βεβαίως κανεὶς νά εἶναι ἀχρείαστον τό αἷμα αὐτό, ἀλλά καλόν εἶναι νά λάβουν ὅλοι ὑπ' ὄψιν ὅτι καταλαμβάνεται τις ὑπό ἀπογνώσεως ὅταν διαπιστώνη ὅτι εἰ' ὀλίγον αἷμα, εἶναι ἐνδεχόμενον νά ἀπολεσθῆ ἡ ζωή προσφιλοῦς προσώπου. Αἷμα δέ τό ὁποῖον, ὡς καί ἐν ἀρχῇ ἐλέχθη μεταφέρεται ἐν πολλοῖς εἰς Ἀθήνας, χωρίς νά λαμβάνεται ὑπ' ὄψιν ἡ ἀποστολή τήν ὁποίαν αἱ Πάτραι οὐχί τιμῆς ἕνεκεν, ἀλλά διά λόγους οὐσίας, θά πρέπει νά διαβραμβεύζουν ὡς Τράπεζαν Αἵματος.

Ὁ Νομάρχης κ Γκαϊτατζής εἰς τόν ὁποῖον ἔθεσε σχετικά ἐρωτήματα ὁ Διευθυντής τοῦ «Ἐθνικοῦ Κήρυκος» κ. Ἀλ. Βρῆς, ἀπήντησεν ὅτι κρίνει τό θέμα πολύ σοβαρόν καί θά ἐπιληφθῆ αὐτοῦ τό ταχύτερον.

Η ΕΚΚΛΗΣΙΑΣΤΙΚΗ ΣΧΟΛΗ ΑΓΙΑΣ ΑΝΑΣΤΑΣΙΑΣ

Ἀνακοινοῦται ὅτι, κατά τό νέον Σχολικόν ἔτος 1966-1967 αἱ εἰσαγωγικαί ἐξετάσεις διά τήν ἑξατάξιον Ἐκκλησιαστικήν Σχολήν τῆς Ἁγ. Ἀναστασίας — Χαλκιδικῆς διενεργηθήσονται τήν 22αν Σεπτεμβρίου.

Οἱ ὑποψήφιοι δέον νά προσκομίσωσιν:

α΄) Ἐνδεικτικόν προαγωγῆς ἀπό τῆς Βας εἰς τήν Γην Γυμνασίου, Πιστοποιητικόν Μητρῶου, Πιστοποιητικόν χριστοηθείας, Ἰατρικόν πιστοποιητικόν ὑγείας καί Αἴτησιν.

Οἱ ὑποψήφιοι ἐξεταισθήσονται εἰς τά Ἀρχαῖα καί Νέα Ἑλληνικά καί τά Μαθηματικά καί τά θρησκευτικά.

Πλείονες πληροφορίαι περέχονται ὑπό τῆς Διευθύνσεως τῆς σχολῆς.

ΑΠΟΦΑΣΕΙΣ ΤΗΣ Ν.Ε. ΠΕΡΙ ΣΟΥΛΤΑΝΙΝΑΣ ΚΑΙ ΦΑΣΙΟΛΩΝ

Ἡ Νομισματική Ἐπιτροπή κατά τήν τελευταίαν συνεδρίασιν ἐνέκρινε:

Τήν χρηματοδότησιν τοῦ Λύτενόμου Σταφιδικοῦ Ὀργανισμοῦ διά ποσοῦ 450 ἑκατ. δρχ., διά τήν συγκέντρωσιν ξηρᾶς σταφίδος ἐσοδείας 1966

Ἐπίσης τήν χρηματοδότησιν τῆς ΑΤΕ ὑπό τῆς Τραπέζης τῆς Ἑλλάδος, διά ποσοῦ 50 ἑκατ. δρχ. προκειμένου νά πραγματοποιθῆ ὑπό τῆς ΚΥΔΕΠ συμφώνως πρός σχετικήν ἀπόφασιν τοῦ ΚΟΣ, συγκέντρωσις φασιόλων ἐσοδείας 1966.

ΤΟΠΟΘΕΤΗΣΕΙΣ ΚΑΘΗΓΗΤΩΝ Μ.Ε.

ΑΘΗΝΑΙ. Ὁ ὑπουργός Παιδείας κ. Ἀλαμανῆς ἐνέκρινε τάς μεταθέσεις τῶν ἑξῆς καθηγητῶν: Φιλολογίας Ἀγγελόπουλος Γ. εἰς Β΄ Λύκειον Ἀρρένων Πατρῶν, Ν. Γκρουμούτης εἰς Θηλέων Ναυπάκτου, Γ. Λυκογιάννης εἰς Λύκειον Καλαβρύτων, Μ. Νικολαΐδης εἰς Λύκειον Λεχαινῶν, Κ. Πατρονικολός εἰς Λύκειον Αἰτωλικοῦ καί ὁ καθηγητής Μαθηματικῶν Δ. Ἀρκουδέας τοποθετεῖται εἰς Α΄ Λύκειον Ἀρρένων Πατρῶν.

ΓΕΝΙΚΟΝ ΝΟΣΟΚΟΜΕΙΟΝ ΠΑΤΡΩΝ «Ο ΑΓΙΟΣ ΑΝΔΡΕΑΣ»

Ἀριθ. Πρωτ. 3377

ΠΡΟΚΗΡΥΞΙΣ

Τήν 4ην τοῦ μηνός Ὀκτωβρίου 1966, ἡμέραν Κυριακήν καί ὥραν 10—12 καί ἐν τῷ Καταστήματι τοῦ Γενικοῦ Νοσοκομείου Πατρῶν καί ἐνώπιον ἁρμοδίας Ἐπιτροπῆς ἐνεργηθήσεται δημόσιος πλειοδοτικός διαγωνισμός διά τήν ἐκμίσθωσιν τοῦ ἐν Πάτραις καί ἐπί τῆς ὁδοῦ Ἑρμοῦ ἀριθ. 54 ἰσογείου καταστήματος, συνιδιοκτησίας Νοσοκομείου, Βρεφοκομείου καί Πτωχοκομείου Πατρῶν ἀδιαιρέτως καί κατά τό 1)3 εἰς ἕκαστον.

Ὅροι διακηρύξεως κλπ. πληροφορίαι καθ' ἑκάστην κατά τάς ἐργασίμους ἡμέρας καί ὥρας ἐν τῷ Λογιστηρίῳ τοῦ Γενικοῦ Νοσοκομείου Πατρῶν.

Ἐν Πάτραις τῇ 2-9-1966

Ὁ Πρόεδρος τοῦ Δ.Σ.

τοῦ Νοσοκομείου

ΧΡΗΣΤΟΣ ΛΑΜΠΡΟΠΟΥΛΟΣ

ΝΑΥΤΙΚΟΝ ΛΥΚΕΙΟΝ ΚΑΙ ΝΑΥΤΙΚΟΝ ΓΥΜΝΑΣΙΟΝ

ΠΑΤΡΩΝ

ΔΙΔΑΚΤΗΡΙΑ - ΟΙΚΟΤΡΟΦΕΙΟΝ

ΚΟΡΙΝΘΟΥ—ΜΙΑΟΥΛΗ Τηλ. 24—06

ΑΙ ΕΓΓΡΑΦΑΙ ΗΡΧΙΣΑΝ

Ἐκτίθεται εἰς τά περίπτερά μας τῆς ΔΙΕΘΝΟΥΣ ΕΚΘΕΣΕΩΣ ΘΕΣΣΑΛΟΝΙΚΗΣ

ΓΕΝ. ΑΝΤΙΠΡΟΣΩΠΟΣ ΕΙΣΑΓΩΓΕΥΣ ΔΙ' ΟΛΟΚΛΗΡΟΝ ΤΗΝ ΕΛΛΑΔΑ

ΝΙΚΟΛΑΟΣ Ν. ΤΣΑΤΗΡΗΣ

ΑΓΙΟΥ ΝΙΚΟΛΑΟΥ 17 — ΤΗΛ. 34 — 96 καί 53 — 60

ΠΑΤΡΑΙ

ΑΡΙΣΤΟΤΕΛΟΥΣ 111 (3ὁρ.) ΤΗΛ. 833 — 645 ΑΘΗΝΑΙ

ΠΩΛΗΣΙΣ ΧΟΝΔΡΙΚΗ — ΛΙΑΝΙΚΗ

Α. ΜΩΥΣΙΔΗΣ - Χ. ΠΑΠΑΧΡΗΣΤΟΥ

Ὁμόρρυθμος Τεχνική Ἑταιρία ἐν Πάτραις

ΓΝΩΣΤΟΠΟΙΗΣΙΣ

Γνωστοποιοῦμεν, ὅτι ἡ ἑταιρία μας ἐγκαταστάθη εἰς τά νέα ἰδιόκτητα γραφεῖα της εἰς τό ὑπ' αὐτῆς ἀνεγερθὲν Μέγαρον ἐπί τῶν ὁδῶν Γεροκωστοπούλου καί Ρήγα Φερραίου ἀριθ. 104.

Πληροφορίαι διά πωλήσεις ΕΤΟΙΜΟΠΑΡΑΔΟΤΩΝ καί ὑπό κατασκευήν ΔΙΑΜΕΡΙΣΜΑΤΩΝ 2, 3, καί 4 δωματίων καί ΚΑΤΑΣΤΗΜΑΤΩΝ κατά τάς ὥρας 8.30 — 13.00 π. μ. καί 5 — 8.30 μ. μ. τηλέφ. 72—074

ΕΜΠΟΡΙΚΑΙ ΕΙΔΗΣΕΙΣ

—Διά νεωτέρας Ἀγορανομικῆς Διατάξεως (87)27—8—66) ἀναστέλλεται διά τήν 1ην Ὀκτωβρίου 1966, ἡ ἔναρξις τῆς ἰσχύος τῆς ὑπ' ἀριθ. 74)66 Ἀγορ. Διατάξεως «περί ἀναγραφῆς ἐνδείξεων ἐπί τῶν πωλουμένων ὑποδημάτων.

—Διά κοινῆς ἀποφάσεως τῶν Ὑπουργῶν Οἰκονομικῶν, Ἐμπορίου καί Γεωργίας, ἐπετράπη ἡ ἐξαγωγή εἰς τήν Ἀλλοδαπήν ἐλαιολάδου συσκευασμένου καί ἐντός ἐπωνύμων ὑαλίνων ἤ πλαστικῶν φιαλῶν χωρητικότητος μέχρι 3 χιλ)μων, κατ' ἀνώτατον ὅριον. Προκειμένου περί συσκευασίας εἰς πλαστικάς φιάλας αὗται δέον νά πληρῶσι τους ἑκάστοτε ὑπό τοῦ Α.Χ.Σ. καθοριζομένους ὅρους.

—Διά τῆς ὑπ' ἀριθ. 86)26—8—66 Ἀγορανομικῆς Διατάξεως, ἰσχυούσης ἀπό τῆς ἀνακοινώσεώς της διά τοῦ τύπου, ἅπασαι αἱ βιομηχανίαι, βιοτεχνίαι καί ἐν γένει ἔμποροι χονδρικῆς πωλήσεως τυποποιοῦντες καί συσκευάζοντες εἴδη ἐγχωρίων τροφίμων τῆς κατηγορίας τῶν οὐσιωδῶν ἐν ἐπαρκείᾳ, ὑποχρεοῦνται ὅπως ἐντός 10 ἡμερῶν ἀπό τῆς ἰσ