ΟΚΤΑΣΕΛΙΔΟΣ

Ἐκδότης: ΑΝΔΡΕΑΣ ΒΡΗΣ
Διευθυντής: Ἀλέκος Α. Βρῆς
ΤΥΠΟΓΡΑΦΕΙΑ — ΤΥΠΟΓΡΑΦΕΙΑ
ΦΙΛΟΠΟΙΜΕΝΟΣ 27

ΤΗΛΕΦΩΝΑ: 23—84, 53—52
ΤΙΜΗ ΦΥΛΛΟΥ ΔΡΧ. 1.5

ΕΘΝΙΚΟΣ ΚΗΡΥΞ

ΠΟΛΙΤΙΚΗ ΚΑΙ ΕΔΗΣΕΟΓΡΑΦΙΚΗ ΕΦΗΜΕΡΙΣ ΠΑΤΡΩΝ

ΔΕΥΤΕΡΑ
10
ΟΚΤΩΒΡΙΟΥ
1966
ΕΥΛΑΜΠΙΟΥ & ΒΑΣΙΑΝΟΥ
Ἀνατολὴ 6.31΄. Δύσις 5.53΄
Ἔτος 32ον, ἀρ. φύλλου 2068

Ἡ Κυβέρνησις αἰσθάνεται ἑαυτὴν ἰσχυράν

ΔΕΝ ΔΗΜΙΟΥΡΓΕΙΤΑΙ ΘΕΜΑ ΕΚΤΑΚΤΩΝ ΜΕΤΡΩΝ

Ἐπίκειται ἡ ποινικὴ δίωξις ἰδιωτῶν διὰ τὸν ΑΣΠΙΔΑ

ΑΘΗΝΑΙ (Ἰδιαιτέρα ἀνταπόκρισις) Τό πολιτικόν γεγονός τῆς ἑβδομάδος ὑπῆρξε, κατά τούς πολιτικούς παρατηρητάς, τό μέν ἡ προσπάθεια τῆς Ἑνώσεως Κέντρου νά προβάλῃ τήν ἐντύπωσιν, ὅτι ἑτοιμάζεται ἑκτροπή δι' ἐκλογῶν ὡρισμένων ἄρθρων τοῦ Συντάγματος (ἐξ ἀφορμῆς ἀνταποκρίσεως τῶν «Τάϊμς τῆς Νέας Ὑόρκης» κ. Σουλτσμπεργκερ (ἡ ὁποία δημοσιεύεται εἰς τήν 5ην σελίδα) τό δέ ἡ προχθεσινή συνέντευξις τοῦ κ. Πρωθυπουργοῦ, ἡ ὁποία ὑπεδηλοῖ ὅτι ἡ Κυβέρνησις αἰσθάνεται ἐπί τοῦ παρόντος ἑαυτόν ἰσχυράν. Παρά ταῦτα, ὁ ὄνδυνος ἀνατροπῆς της καί διαδοχῆς της ὑπό τῆς ΕΡΕ δέν ἐξέλιπε.

Ὁ κ. Στεφανόπουλος, εἰς τήν συνέντευξίν του ἐτόνισεν ὅτι ὁ ἑλληνικός λαός ἠμπορεῖ νά εἶναι ἤσυχος

Ἂν ὑπάρχουν διαθέσεις ἀνευθύνων παραγόντων (δι' ἐκτροπήν) οὔτε νά ἐκδηλωθοῦν ἠμποροῦν, οὔτε πολύ περισσότερον νά ἐπιβληθοῦν. Ὑπάρχει καί ἡ πρόθεσις καί ἡ δύναμις ἀντιμετωπίσεως των. Ὁλόκληρος ὁ πολιτικός κόσμος, ἄλλωστε, θά εὑρεθῇ ἀντιμέτωπος οἱουδήποτε ἐπιχειροῦντος κίνημα κατά τῆς δημοκρατίας. Ἀπαντῶν εἰς ἄλλας ἐρωτήσεις ὁ κ. Πρωθυπουργός ἀνήγγειλεν ὅτι ἐντός τῆς ἑβδομάδος θά ἀποφασισθῇ ἂν θά ἀναβληθῇ ἡ σύγκλησις τῆς Βουλῆς διά τήν 15ην Νοεμβρίου ἀνέφερεν ὅτι ἡ Κυβέρνησις δέν θεωρεῖ ὅτι ὑπάρχει ἢ θά ὑπάρξῃ περίπτωσις νά εἰσηγηθῇ τήν ἀναστολήν διατάξεως τοῦ Συντάγματος, κατά τό ἄρθρον 91 αὐτοῦ (θά ἀπετέλει παρέκκλισιν ἀπό τῆς πολιτικῆς της), πιστεύουσα ὅτι συνεχῶς βαίνομεν πρός ὁμαλωτέραν κατάστασιν, εἶπεν ὅτι ἐντός τῆς ἐρχομένης ἑβδομάδος θά κατατεθῇ τό σχέδιον ν. δ. περί μεταβολῶν εἰς τάς διατάξεις τῶν ὀργανισμῶν καί διέψευσεν τά περί προγραφῶν εἰς τό στράτευμα καί περί ἐνδεχομένων κυβερνητικῶν ζητημάτων, ἐκ τῶν ὁποίων ἀπειλεῖται κρίσις.

Τό νομοσχέδιον περί ἁπλῆς ἀναλογικῆς, τό ὁποῖον εἶναι κατατεθειμένον καί εἶχε συζητηθῇ ἀπό τήν ἁρμοδίαν κοινοβουλευτικήν ἐπιτροπήν, θά προωθηθῇ. Τό σχέδιον ν.δ. περί διαλύσεως τῶν «Λαμπράκηδων» κατετέθη, ὅπως εἶχε κατρτισθῇ ἐπί Κυβερνήσεως τῆς Ε.Κ. Διά τό νομοσχέδιον περί ἑκτάκτων μέτρων ὁ πρόεδρος τῆς Κυβερνήσεως ἀπέφυγε νά δώσῃ σαφῆ ἀπάντησιν,

Ἐν τῷ μεταξύ ἀναμένεται ὅτι ἐντός διημέρου ἡ Εἰσαγγελία Πλημμελειοδικῶν, τερματίζουσα πλήρως τήν μελέτην τοῦ βουλεύματος τοῦ ΑΣΠΙΔΑ θά ἀσκήσῃ ποινικήν δίωξιν κατά τῶν ἀναμιχθέντων εἰς τήν συνωμοσίαν πολιτικῶν προσώπων καί ἰδιωτῶν, μεταξύ τῶν ὁποίων τήν προέχουσαν ἡγετικήν θέσιν κατέχει ὁ κ. Ἀνδρ. Γ. Παπανδρέου.

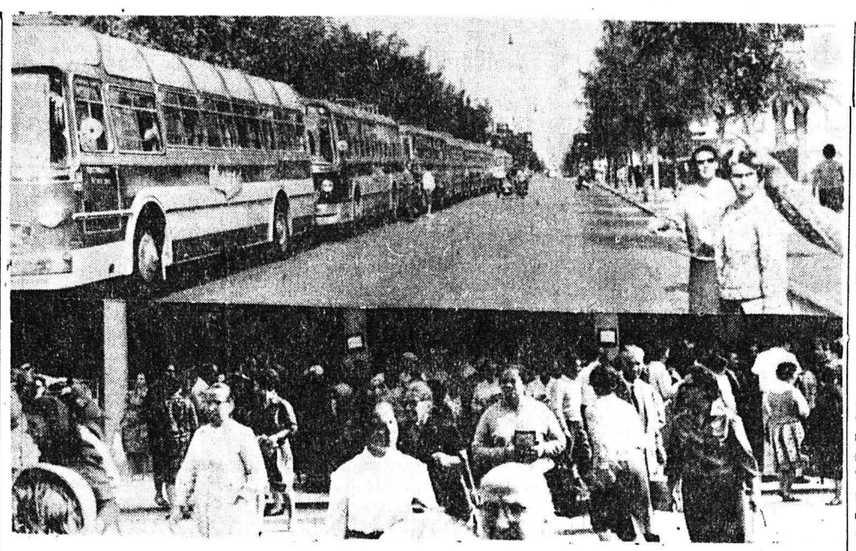

Πλήθη πιστῶν ἐξακολουθοῦν πάντοτε νά συρρέουν ἐξ ὅλης τῆς χώρας εἰς τόν ἱερόν Ναόν τοῦ Ἁγίου Ἀνδρέου διά νά προσκυνήσουν τήν Κάραν τοῦ Πρωτοκλήτου, Ἡ φωτογραφία ἐλήφθη τήν μεσημβρίαν τῆς προχθὲς Σαββάτου. Πολλά πούλμαν ἔχουν σταθμεύσῃ κατά μῆκος τῆς ὁδοῦ Ἁγίου Ἀνδρέου καί δεκάδες πιστῶν ἔχουν συγκεντρωθῇ ἔξωθι τοῦ ναοῦ.

Καταστὰν ἐπιζήμιον διὰ τὴν πόλιν

ΤΟ ΘΕΜΑ ΤΩΝ ΟΡΟΦΩΝ ΕΝΩΠΙΟΝ ΤΟΥ ΔΗΜΟΤ. ΣΥΜΒΟΥΛΙΟΥ

Ὑπεύθυνοι .. οἱ ὑπηρεσιακοὶ παράγοντες !!!

Τήν παρελθοῦσαν Παρασκευήν συνῆλθεν εἰς ἔκτακτον συνεδρίασιν τό Δημοτικόν Συμβούλιον καί ἠσχολήθη διά μακρῶν μέ τό θέμα τῶν ὀρόφων ἐν Πάτραις κατόπιν τῶν πληροφοριῶν, ὅτι προετοιμάζεται Βασιλικόν Διάταγμα, διά τοῦ ὁποίου, ὡς προσωρινή λύσις, δίδεται ἕνας ἀκόμη ὄροφος μόνον εἰς τόν Ζ τομέα.

Πρῶτος ἔλαβε τόν λόγον ὁ κ. ΔΗΜΑΡΧΟΣ ὁ ὁποῖος εἶπεν: «Τό θέμα τῶν ὀρόφων δέν πάει καλά κιἰ δι' αὐτό παρεκάλεσα νά συγκληθῇ ἐκτάκτως τό Συμβούλιόν σας. Ὁ κ. Βασιλόπουλος ἐπικοινωνῆ σας μετά τοῦ εἰδικοῦ συμβούλου τοῦ ὑφυπουργείου Δημοσίων Ἔργων, ἔλαβε τήν βεβαίωσιν, ὅτι πράγματι διά τοῦ Βασιλικοῦ Διατάγματος δίδεται ἕνας ἀκόμη ὄροφος μόνον εἰς τόν Ζ τομέα. Πρόκειται περί πλήρους ὑπαναχωρήσεως ἀπό τά ὑπεσχημένα καί πρό τό Δημοτικόν Συμβούλιον καί πρός ἡμᾶς κατά τάς ἐπαφάς μας μέ τόν κ. Λιακόπουλον, παρουσίᾳ τοῦ κ. Γιαννοπούλου. Ἡ ὑπόσχεσις ἦτο νά δοθοῦ ἕνας ὄροφος εἰς τόν Δ τομέα, ἕνας εἰς τόν Ε καί 2 εἰς τόν Ζ. Αὐτή εἶναι καί ἡ γραμμή τοῦ Δημοτικοῦ Συμβουλίου. Προτείνω νά ἐκδώσωμεν ἕνα ψήφισμα ἐντόνου διαμαρτυρίας. Τό πυραμιδοειδές σύστημα μέ αἰχμήν μάλιστα εἰς τό κέντρον πρέπει νά ἐκλείψῃ. Πρέπει νά μᾶς δοθοῦν τά πορίσματα τῆς μελέτης Σκιαδαρέση ἡ ὁποία ὁμιλεῖ περί τῆς πυκνότητος τῶν κατοίκων κατά περιοχάς, ὥστε ἡ Πάτρα νά ἔχῃ τήν φυσικήν της ἐξέλιξιν.

Μετά τό δημοσίευμα Πατρινῆς ἐφημερίδος ὅτι ἐδίδετο λύσις ἑνός ὀρόφου μόνον διά τόν Ζ τομέα ἐζητήσαμεν ἐξακρίβωσιν ἀπό τόν κ. Μυράτ, καί μᾶς ἐδόθη ἡ ἀπάντησις, ὅτι πράγματι περί αὐτοῦ ἐπρόκειτο.

ΠΑΠΑΔΟΠΟΥΛΟΣ: Τί εἶπεν ὁ κ. Μυράτ γιά δικαιολογίαν.

ΤΡΙΑΝΤΑΦΥΛΛΟΥ: Καί διά τόν ἀκάλυπτον χῶρον τί ἐζητήσατε;

ΔΗΜΑΡΧΟΣ: Δέν συνεζητήσαμε τό θέμα αὐτό, διότι τοῦτο θά λυθῇ αὐτομάτως μέ τό θέμα τῶν ὑψῶν.

ΑΘΑΝΑΣΙΟΥ: Ὁ κ. Λιακόπουλος μᾶς εἶπε κάποτε ὅτι θά ἔλυε τό θέμα ἐντός μηνός. Δέν ἔγινε ὅμως τίποτε. Ὁ Μαρκάκης ἔφυγε, ἀλλά ἔμειναν... τά παιδιά του. Καί δέν πρόκειται νά γίνῃ τίποτε. Καί ἂν περιμένουμε τήν μελέτην Σκιαδαρέση, τότε θά ἀλλάξουν ἐν τῷ μεταξύ καί αἱ σημεριναί προϋποθέσεις. Εἶναι ἄδικον νά ἀφίνουν τόν Ζ τομέα νά μείνῃ χωράφι. Καί πρέπει νά μειωθῇ καί ὁ ἀκάλυπτος χῶρος.

ΑΝΤΥΠΑΣ: Νά κληθῇ καί αὔριον ἐκτάκτως τό Δημοτικόν Συμβούλιον καί νά συζητήσῃ παρουσίᾳ τοῦ ἀναμενομένου ὑπουργοῦ κ. Γιαννοπούλου Νά ἀξιώσωμεν δέ νά τηρηθοῦν τά ὑπεσχημένα.

Εἰς τό σημεῖον αὐτό ὁ Διευθυντής Τεχνικῶν Ὑπηρεσιῶν τοῦ Δήμου κ. Βασιλόπουλος ἀναφέρει, ὅτι πράγματι ἐπικοινώνησε τηλεφωνικῶς μέ τόν κ. Μυράτ, εἰς τόν ὁποῖον περιέγραψε τά περί ἑνός μόνον ὀρόφου εἰς τόν Ζ τομέα, ὡς ἀνεφέρετο εἰς τηλεγραφήματα σταλέντα εἰς Πάτρας ἀπό τούς κ. κ. ὑπουργούς καί ὁ κ. Μυράτ τοῦ ἀπήντησεν ὅτι «κάτι περίπου τέτοιο γίνεται».

ΣΠΗΛΙΩΤΟΠΟΥΛΟΣ: Θέτω τό ἑξῆς ἐρώτημα: Τό θέμα τῶν ὀρόφων εἶναι συνάρτησις τῆς μελέτης τοῦ κ. Σκιαδαρέση; Νομίζω δέ ὅτι διά τό θέμα αὐτό ὅλοι ἐνδιαφερόμεθα νά λυθῇ ὅπως ἐπίσης καί ὁ κ. Λιακόπουλος ὁ ὁποῖος ἐπέλυσε τό θέμα τῶν στοῶν.

ΒΡΗΣ Τό θέμα αὐτό δέν ἐπελύθη· Βασιλικόν Διάταγμα δέν ὑπεγράφη ἀκόμη.

ΣΠΗΛΙΩΤΟΠΟΥΛΟΣ. Ἀλλά καί πάλιν διερωτῶμαι. Μήπως ἐπειδή ὅταν ἐδόθη ἡ γνωστή λύσις διά τάς στοάς, διετυπώθησαν μετ' ὀλίγας ἡμέρας ἐπικρίσεις, μήπως διά τόν λόγον αὐτόν τοῦ ἐδώσαμε τό δικαίωμα νά τηρῆ τώρα ὡρισμένας ἐπιφυλάξεις; Διότι ἐξ ἄλλου νομίζω ὅτι ἀδίκως ἐπιρρίπτονται εὐθύναι ἐναντίον τῆς σημερινῆς κυβερνήσεως δοθέντος ὅτι τό θέμα τῶν ὀρόφων ἐκκρεμεῖ ἀπό μακροῦ.

ΔΗΜΑΡΧΟΣ· Οὐδείς ὡμίλησε ἐναντίον τῆς σημερινῆς κυβερνήσεως. Τό θέμα τοῦ

ΣΥΝΕΧΕΙΑ εἰς τὴν 8ην σελ.

ΥΠΕΚΥΨΕΝ ΕΙΣ ΤΟ ΜΟΙΡΑΙΟΝ Ο ΦΡΟΥΡΑΡΧΟΣ ΜΑΛΙΚΟΥΡΤΗΣ

Ἤρχισεν ἀνακρινόμενος ὁ δολοφόνος Λοχαγὸς

ΤΙ ΠΡΟΕΚΥΨΕΝ ΑΠΟ ΤΗΝ ΝΕΚΡΟΨΙΑΝ. ΣΗΜΕΡΟΝ Η ΚΗΔΕΙΑ ΤΟΥ ΑΤΥΧΟΥΣ ΑΝΤΙΣΥΝΤΑΓΜΑΤΑΡΧΟΥ· ΑΙ ΤΕΛΕΥΤΑΙΑΙ ΛΕΞΕΙΣ ΤΟΥ ΚΑΙ ΟΔΗΓΙΑΙ ΤΟΥ

ΑΙΤΙΑ: Η ΥΠΕΡΕΥΑΙΣΘΗΣΙΑ ΤΟΥ ΑΣΘΕΝΟΥΣ ΔΡΑΣΤΟΥ

Ἔλαβε μέρος εἰς δεκάδας μαχῶν. Ὑπῆρξεν μαχητής καί ἀνδρεῖος, ὅσον ὀλίγοι. Του εἶχον ἀπονεμηθῇ 15 παράσημα καί ἦτο ἀναμφισβητήτως ἕνας τῶν καλλιτέρων ἀξιωματικῶν τοῦ Στρατοῦ καί εἰς τήν ψυχήν καί εἰς τό φρόνημα καί τό παράστημα.

Ὡς ἀνθρωποσδὲν ἄντεχε μόνον μεγαλόψυχος, ἀλλά πνευματώδης, ἐνθουσιώδης ἄνθρωπος πού ἀκτινοβολοῦσε ἀπό αἰσιοδοξίαν καί καλωσύνην.

Πρόκειται περί τοῦ ἀντισυνταγματάρχου Πλάτωνος Μαλικούρτη, ἡλικίας 47 ἐτῶν, ἐκ Καλαμῶν ἐγγάμου καί πατρός ἑνός ἄρρενος τέκνου ἡλικίας ἐννέα ἐτῶν, ὁ ὁποῖος εὑρε τήν 6.30 μ.μ. προχθὲς τραγικόν θάνατον δολοφονηθείς, δι' ἐντελῶς ἀσήμαντον ἀφορμήν, ἐντελῶς ἄδικα καί ἄοκνα, αὐτός ὁ ἔνδοξος Ἕλλην ἀξιωματικός.

Καί ἀπό ποῖον; Ἀπό ἕνα συνάδελφόν του ἐν ὅπλοις. Ἀπό ἕνα ψυχοπαθῆ λοχαγόν τον Νικ. Ἀριστ. Παναγόπουλον, ἐτῶν 31, ὁ ὁποῖος, πάσχων ἐξ ὑπερβολικῆς εὐαισθησίας, ὅς θέντος, ἄλλωστε, ὅτι τρεῖς φοράς εἰς τό παρελθόν ἐνοσηλεύθη εἰς στρατιωτικόν νοσοκομεῖον διά ψυχικήν ἀσθένειαν καί «μελαγχολίαν», ἐσχεδίασε ψυχρῶς εἰς τόν συσκοτισθέντα ἀπό ἄγνωστα περιστατικά νοῦν του νά ἐξολοθρεύσῃ τόν ἀτυχῆ Μαλικούρτην καί τό ἐπραγματοποίησε μέ ἐκπληκτικήν εὐκολίαν.

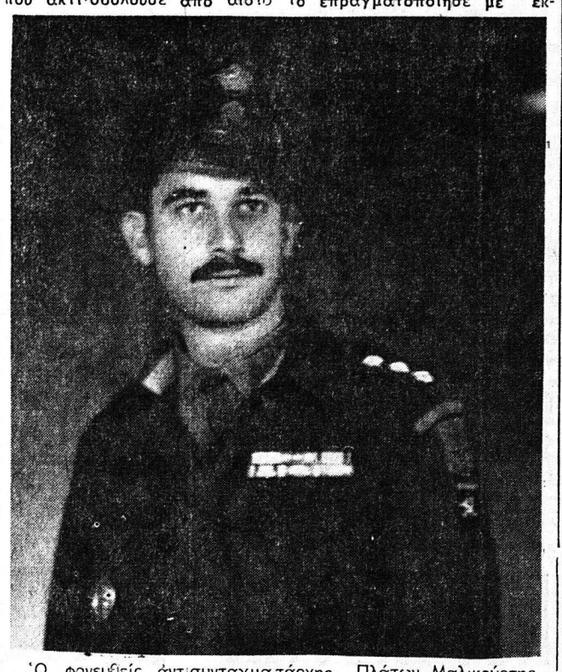

Ὁ φονευθεὶς ἀντισυνταγματάρχης Πλάτων Μαλικούρτης, ὅταν ἔφερε τόν βαθμόν τοῦ Λοχαγοῦ.

ΤΑ ΠΡΟΗΓΗΘΕΝΤΑ

Καί οἱ δύο ἀξιωματικοί, θῦμα καί δράστης, μετετέθησαν εἰς Πάτρας, πρό τριμήνου περίπου. Ὁ ἀείμνηστος Μαλικούρτης ὡς διοικητής τῆς 287 Τ.Π. στρατιωτικῆ μονάδα παρά τόν Ἅγιον Διονύσιον καί ταυτοχρόνως λόγῳ ἀρχαιότητος καί ὡς Φρούραρχος, ὁ δέ δράστης λοχαγός εἰς τό Φρουραρχεῖον καί δή μετά ἀπό μακρᾶν του ἐκτός ὑπηρεσίας παραμονήν, λόγῳ τῆς, ὡς περιεγράφη ἀνωτέρω, ὑπερευαισθησίας του, ὁμοίας σχεδόν προς ψυχονευρικήν του πάθησιν.

Τίποτε δέν προμήνυε σοβαράς ἀντιθέσεις, ἂν καί πολλάκις οἱ δύο ἄνδρες εἶχον ἔλθῃ εἰς λογομαχίαν διά λόγους καθαρῶς ὑπηρεσιακούς. Ὡς ἦτο φυσικόν, πράγματι, ἡ μειωμένη ἀπόδοσις τοῦ ἀσθενοῦς ἀξιωματικοῦ καί αἱ πρός αὐτόν λογικαί καί ἐπιβεβλημέναι ἄλλωστε, παρατηρήσεις τοῦ Διοικητοῦ καί προϊσταμένου του ἀντισυνταγματάρχου, ἐδημιούργησαν εἰς τόν ψυχικόν κόσμον τοῦ Παναγοπούλου τάς πρώτας σοβαράς ψυχονευρικάς ἀντιδράσεις.

Τό κατακόρυφον τῆς ἐξάλλου σύγχυσης τοῦ Λοχαγοῦ προεκλήθη, ὅταν ὁ ἀείμνηστος ἀντισυνταγματάρχης εὑρέθη εἰς τήν ἀνάγκην νά διατάξῃ, ὅπως ὁ Λοχαγός ἀναλάβῃ ἄλλην ὑπηρεσίαν εἰς τήν ἰδίαν μονάδα ὑπηρεσίαν ὅμως τήν ὁποίαν οὗτος ἐθεώρει, ὄχι μόνον δι' ἑαυτόν μειωτικήν, ἀλλά καί προμήνυμα, ἤ ἕνα βῆμα τουλάχιστον πρός τήν ἀπόταξίν του ἤ διά τήν ἐπανεισαγωγήν του εἰς κλινικήν διά νέαν ἰατρικήν παρατήρησιν. Ἀπό τῆς στιγμῆς ἐκείνης ὁ Παναγόπουλος ἐσχεδίασε τό ἔγκλημά του. Εἰς πέρας τό ἔφερε προχθὲς τήν 6ην μ.μ. ἀκριβῶς.

ΠΩΣ ΕΞΕΤΕΛΕΣΘΗ ΤΟ ΕΓΚΛΗΜΑ

Φέρων πολιτικήν περιβολήν, καί ὡπλισμένος τό μέν μέ μάχαιραν εὐμεγέθη, τό δέ μέ τό ὑπηρεσιακόν του περίστροφον «Σμίθ Γουέσσον 48», ἀνεχώρησεν ἀπό τήν ἐπί τῆς ὁδοῦ Σατωβριάνδου 11 οἰκίαν, εἰς ἓν δωμάτιον τῆς ὁποίας διέμενε μόνος, παρ' ὅλον ὅτι ἐν Πάτραις καί εἰς τήν διαστάυρωσιν τῶν ὁδῶν Βότσαρη καί Γερμανοῦ διαμένει ὁ ἐν συντάξει ὑπαστυνόμος καί πικρόν, ἦδη ποτήριον δοκιμάζων ὁ ὄτυχος πατήρ του Ἀριστ. Παναγόπουλος, καί περίφροντις κατηυθύνθη πρός τό Φρουραρχεῖον, ὅπου, λόγῳ τῆς ὥρας, ὑπελόγιζε, μετά βεβαιότητος, ὅτι θά συνήντα τόν Διοικητήν του. Ἐχαιρέτησε τόν στρατιώτην φρουρόν, ἀνῆλθεν εἰς τόν Α΄ ὄροφον καί κατηυθύνθη ἀμέσως εἰς τό γραφεῖον τοῦ Μαλικούρτη, ὅπου οὗτος ἠσχολεῖτο μέ τρέχοντα ὑπηρεσιακά του καθήκοντα.

ΤΡΕΙΣ ΠΥΡΟΒΟΛΙΣΜΟΙ

Τί διημείφθη μεταξύ ὄρατου καί θύματος οὐδείς γνωρίζει, διότι οὐδείς παρέστη μάρτυς τῆς τραγωδίας ἡ ὁποία ἐν κινηματογραφικῇ ταχύτητι ἐξειλίχθη εὐθύς ἀμέσως. Γεγονός ὅμως εἶναι ἐν: Ὅτι ἠκούσθησαν τρεῖς ξηροί πυροβολισμοί καί ἐν συνεχείᾳ ὁ θόρυβος τόν ὁποῖον προκαλεῖ τίς ὅταν δρομέως κατέρχεται μίαν κλίμακα.

Ἦταν ὁ ἐν ἐξάλλω καταστάσει εὑρισκόμενος λοχαγός Παναγόπουλος, ὁ ὁποῖος τρεῖς φοράς ἐπυροβόλησε τόν Μαλικούρτην: Μίαν ὡς πιθανολογεῖται ἐνῶ οὗτος ἐκάθητο, με ἐποτέλεσμα ἡ σφαῖρα νά τόν πλήξῃ εἰς τήν ὠμοπλάτην, μέ ἔξοδον ἐκ τῆς ὀσφυακῆς χώρας. Καί δύο ὅταν, ἀντιδρῶν γενναίως καί ἑτοιμαζόμενος νά ἀντιμετωπίσῃ τόν δολοφόνον του ἠγέρθη μέ ἀποτέλεσμα αἱ ἔτεραι δύο σφαῖραι νά τόν πλήξουν πολύ κάτω τῆς κοιλιακῆς χώρας, νά τοῦ κατα στρέψουν πλεῖστα λεπτά ἔσω τερικά ὄργανα καί νά προκαλέσουν ἀκατάσχετον ἐσωτερικήν αἱμορραγίαν.

ΠΡΟΣΠΑΘΕΙΑΙ ΒΟΗΘΕΙΑΣ

Ἀπό τῆς στιγμῆς ἐκείνης δύο διαφορετικαί τραγωδίαι διεγράφοντο: Ἡ μία ἀφεώρα τόν γενναῖον Μαλικούρτην. Παρά τά τρία σοβαρά τραύματά του, παρά τό αἷμα πού ἔρρεε

ΣΥΝΕΧΕΙΑ εἰς τὴν 8ην Σελ.



Ὁ ἀντισυνταγματάρχης Φρούραρχος Πατρῶν Πλάτων Μαλικούρτης, βαρύτατα τραυματισμένος ἐντός τῆς κλινικῆς Φειδία ὅπου τόν προσεφέρθησαν αἱ πρῶται βοήθειαι. Ἡ αἱμορραγία δέν εἶχε προχωρήσει καί τό βλέμμα τοῦ θύματος εἶναι ἀκόμη ζωηρόν. Μίαν ὥραν μετά τήν λῆψιν τῆς φωτογραφίας αὐτῆς ὑπό τοῦ φωτορεπόρτερ τοῦ «Ἐθνικοῦ Κήρυκος» ὁ ἀτυχής Μαλικούρτης ἦτο νεκρός,

Εἶναι περίεργον. ἀλλά εἶναι καὶ ἀληθές

ΔΕΝ ΠΑΡΕΛΗΦΘΗ ΕΙΣΕΤΙ Η ΠΡΟΜΕΛΕΤΗ ΣΚΙΑΔΑΡΕΣΗ

Ἀποτέλεσμα: Καθυστερεῖ ἡ ἐπέκτασις τοῦ Σχεδίου Πόλεως. Οὐδεμία ἐξέλιξις εἰς τὸ θέμα τῶν στοῶν!

Ὅσονδήποτε καί ἄν φαίνεται ἀπίστευτον, ἐν τούτοις εἶναι ἀληθές, ὅτι ἡ προμελέτη τοῦ πολεοδόμου κ. Σκιαδαρέση ἡ ἀφορῶσα ὡς εἶναι γνωστόν, τό ρυθμιστικόν καί χωροταξικόν σχέδιον τῶν Πατρῶν καί τῆς περιοχῆς ΔΕΝ παρελήφθη εἰσέτι ἐπισήμως ὑπό τῆς ἁρμοδίας ἐπιτροπῆς τοῦ ὑπουργείου Συντονισμοῦ, περί τῆς ὁποίας προβλέπει ἡ σχετική σύμβασις, οὔτε, τό σπουδαιότερον, ἡ Ἐπιτροπή αὕτη προέβη εἰς τάς ἀναγκαίας συμπληρωματικάς προτάσεις της, ὥστε ὁ κ. Σκιαδαρέσης νά προχωρήσῃ εἰς τήν σύνταξιν τῆς ὁριστικῆς μελέτης.

Ἂν ληφθῇ δέ ὑπ' ὄψιν ὅτι μόνον ἀφ' ἧς στιγμῆς παραληφθῇ ἡ ΠΡΟΜΕΛΕΤΗ τότε καί μόνον θά ἀρχίσουν τρέχουσαι αἱ προθεσμίαι τῆς ἰδίας συμπλήσουσαι ψυχραιμίαν.

ΣΥΝΕΧΕΙΑ εἰς τὴν 4 σελίδα

ΤΟ ΕΛΕΥΘΕΡΟΝ ΒΗΜΑ ΤΟΥ «ΕΘΝΙΚ. ΚΗΡΥΚΟΣ»

Ο ΚΗΠΟΥΡΟΣ ΤΗΣ ΘΕΣΣΑΛΙΑΣ

ΤΟΥ ΣΥΝΕΡΓΑΤΟΥ ΜΑΣ κ. Χ.ΠΧ.

«Ποιός, πότε θά φτειάξῃ τόν κάμπο τῆς Θεσσαλλίας Κῆπο; Πότε θά ἔχωμεν βαρεῖαν βιομηχανίαν; Πότε θά κατασκευάζωμεν ἠλεκτρονικά μηχανήματα, μηχανάς πλοίων, ἀεροπλάνων κλπ; Ὡς πότε θά βγαίνει τό συνάλλαγμα — τό αἷμα τῆς Ἑλλάδος — διά νά προμηθευώμεθα μηχανήματα;

Θ. ΑΝΝΙΝΟΣ

Ἡ ἀπουσία τοῦ κ. Θ. Ἀννίνου ἀπό τήν Ἐθνική Ἑορτή τῆς Στρατιωτικῆς Ἀρετῆς τῶν Ἑλλήνων καί τῆς ἐπετείου τοῦ τρίτου ΟΧΙ, δέν ἀποτελεῖ ἀτομική ἐκδήλωσιν ἀλλά γενικώτερο φαινόμενο: πολλοί δημοτικοί ἄρχοντες μεταξύ Πατρῶν καί Λευκωσίας (Κύπρου), ἀπουσίασαν ἐπιδεικτικά ἤ προσχηματικά ἀπό τήν γιορτή τούτη. Ὁ κ. Θ. Α. ἀπέσχε προσχηματικά καί γι' αὐτό στήν ἀπάντησιν του πού ἐδημοσιεύθη στίς ἐφημερίδες τῆς 11)9)66, ἀναπτύσσει ὡς ἀλλοθι μιά ἁρμαθιά πολιτικοοικονομικές ἰδέες, ἄσχετες μέ τήν περίπτωση καί τήν ἀποστολή του ὡς δημοτικοῦ ἄρχοντος.

Ἡ πολιτική τοποθέτηση τοῦ κ. Θ. Α. εἶναι τό πρῶτο θέμα Ἄς σταθοῦμε λίγο ἐδῶ. Ὁ κ. Θ. Α. στηρίζεται στήν ΕΔΑ καί ἡ ΕΔΑ ἀσκεῖ ρωσόδουλη πολιτική. Ἀλλά καί αὐτό δέν εἶναι ἀτομική περίπτωση ἀλλά πολιτική τοποθέτηση ἑνός τμήματος τοῦ Ἑλληνικοῦ Λαοῦ, πού ἔχει παραπλανηθεῖ νά πιστεύει πῶς ἡ ρωσική πολιτική ἐξυπηρετεῖ, aptioti τά Ἐθνικά συμφέροντα. Ἡ τυφλή ρωσοφιλία ἀποτελεῖ μιά παθολο-

ΣΥΝΕΧΕΙΑ εἰς τὴν 5 σελίδα

Στερνή μου γνώση νά σ' εἶχα πρῶτα

ΠΡΟΣ ΑΝΑΜΟΡΦΩΣΙΝ ΤΕΛΩΝ ΚΑΘΑΡΙΟΤΗΤΟΣ

Νέαι ἐπιβαρύνσεις εἰς τὰ ὑψηλότερα τέλη !!!

Ὑπό τοῦ Δημοτικοῦ Συμβουλίου καί εἰς προσεχῆ αὐτοῦ συνεδρίασιν θά εἰσαχθῇ πρός συζήτησιν εἰσήγησις περί ἀναμορφώσεως τῶν ποσοστῶν αὐξήσεως τῶν τελῶν καθαριότητος, οἰκιῶν τῶν ἐπιβληθέντων, ὡς γνωστόν ὑπό τῆς Νομαρχίας Ἀχαΐας μετά τήν ἄρνησιν τοῦ Δήμου νά προβῇ αὐτός λόγω ἁρμοδιότητος, εἰς τάς αὐξήσεις αὐτάς.

Εἰς τήν εἰσήγησιν αὐτήν, ὁ κ. Δήμαρχος δέχεται τάς ἐπιβληθείσας αὐξήσεις ἀλλά προτείνει ὅπως πρός ἐλάφρυνσιν τῶν μικρῶν εἰσοδηματιῶν τροποποιηθοῦν αὗται κατά τρόπον ὥστε ἡ αὔξησις τῶν τελῶν καθαριότητος μή εἶναι 100% διά τάς μικράς οἰκίας. Παραλλήλως

ΣΥΝΕΧΕΙΑ εἰς τήν 4 Σελίδα



Προχθὲς Σάββατον προερχόμενοι ἐξ Ἀθηνῶν ἀφίχθησαν εἰς τήν πόλιν μας 120 Κύπριοι ὑπάλληλοι τῶν Τραπεζῶν τῆς μεγαλονήσου, Τούς ἀδελφούς Κυπρίους οἱ ὁποῖοι περιωδεύουν ἀνά τήν Ἑλλάδα, ὑπεδέχθησαν ἐνταῦθα οἱ διευθυνταί τῶν Τραπεζῶν Ἑλλάδος κ. Γ. Καρμοκόλιας, τῆς Ἀγροτικῆς κ. Γ. Ἡλιόπουλος, μετά τοῦ τμηματάρχου κ. Π. Λυμπέρη καί τῆς Ἐθνικῆς κ. Ι. Βερναρδῆς. Εἰς τήν φωτογραφίαν οἱ Κύπριοι μετά τῶν διευθυντῶν τῶν Τραπεζῶν εἰς τάς οἰνοποιητικάς ἐγκαταστάσεις τῆς Ἀχαΐα Κλάους, ὅπου ὁ διευθυντής αὐτῆς κ. Ἀλ. Ἀντωνόπουλος προσέφερε ἀναψυκτικά. Μετά τήν Ἀχαΐα Κλάους οἱ Κύπριοι Τραπεζικοί προσκύνησαν τήν σεπτήν Κάραν τοῦ Πολιούχου ἐν συνεχείᾳ δέ ἐπεσκέφθησαν τό ἐν Ἀνθείᾳ Οἰνοποιεῖον τῆς Ἑνώσεως Γ. Συν. Πατρῶν, ὅπου ὁ διευθυντής αὐτοῦ κ. Γ. Ἀνδριόπουλος προσέφερεν εἰς ἕνα ἕκαστον ἀπό μίαν φιάλην ἐκλεκτοῦ οἴνου «ΠΑΤΡΑΪΚΗΣ

ΕΠΙΒΛΗΤΙΚΟΝ ΕΡΓΟΝ

Ο κ. ΔΗΜ. ΨΑΡΡΟΣ ΕΚΛΕΚΤΟΝ ΜΕΛΟΣ Δ.Ε. ΤΟΥ ΠΑΝΕΠΙΣΤΗΜΙΟΥ



Ὁ κ. ΔΗΜ. ΨΑΡΡΟΣ

Τό πολύπλευρον καί σοβαρόν ἔργον τῆς ἱδρύσεως καί λειτουργίας τοῦ Πανεπιστημίου Πατρῶν συνεχίζεται μέ γοργόν ρυθμόν ἐν ὄψει τῶν ἐγκαινίων του τῆς 30ῆς Νοεμβρίου.

Σήμερον δημοσιεύεται εἰς τήν Ἐφημερίδα τῆς Κυβερνήσεως τό Β.Δ. περί διορισμοῦ Προσωπικοῦ τοῦ Πανεπιστημίου καί μεθαύριον Τετάρτην θά δημοσιευθῇ ἡ προκήρυξις διά τάς 14 ἕδρας τῶν τακτικῶν Καθηγητῶν.

Κατωτέρω δημοσιεύομεν συνοπτικήν σημ[illegible] τοῦ ἐκ τῶν μελῶν τῆς νέας Διοικούσης Ἐπιτροπῆς τοῦ Πανεπιστημίου, Συμβούλου Ἐπικρατείας κ. ΔΗΜ. ΨΑΡΡΟΥ ὁ ὁποῖος μεγίστας προσφέρει ὑπηρεσίας εἰς τό μέγα ἔργον.

ΨΑΡΟΣ ΔΗΜΗΤΡΙΟΣ Κωνσταντίνου: Σύμβουλος Ἐπικρατείας Καθηγητής Ἀν. Βιομηχανικῆς Σχολῆς Πειραιῶς. Ἐγεννήθη 28 Ὀκτ. 1906 εἰς Πάτρας. Συνεζεύχθη τήν Αἰκατερίνην Δάρα. Τέκνα δύο θήλεα.

ΣΠΟΥΔΑΙ: Νομικά καὶ Πολιτικαὶ ἐπιστῆμαι, Πανεπιστήμιον Ἀθηνῶν. Σπουδαὶ ἐν Γαλλίᾳ.

ΣΤΑΔΙΟΔΡΟΜΙΑ: Δικηγόρος 1928. Εἰσηγητής Συμβουλίου Ἐπικρατείας 1929. Σύμβουλος ἀπό τοῦ 1954 Ἀπό τοῦ 1955 καθηγητής τοῦ Οἰκονομ. Διοικητικοῦ Δικαίου τῆς Ἀν. Βιομηχανικῆς Σχολῆς Πειραιῶς. Ἀπὸ τοῦ 1957 καθηγητὴς σεμιναρίων τοῦ Ἑλληνικοῦ Κέντρου Παραγωγικότητος. Ἀπὸ το