Δέν εὐσταθοῦν οἱ ἰσχυρισμοί τοῦ κ. Δημάρχου

Ο κ. ΣΠΗΛΙΩΤΟΠΟΥΛΟΣ ΑΠΟΚΑΘΙΣΤΑ ΤΗΝ ΔΙΑΣΤΡΕΒΛΩΘΕΙΣΑΝ ΑΛΗΘΕΙΑΝ

Ἐλάβομεν καὶ δημοσιεύομεν τὴν κάτωθι ἐπιστολήν:

Κύριε Διευθυντά,

Εἰς ἀπάντησιν τῆς δημοσιευθείσης χθὲς ἐπιστολῆς τοῦ κ. Δημάρχου καὶ πρὸς ἀποκατάστασιν τῆς ἀληθείας, παρακαλῶ δημοσιεύσατε τὰ κάτωθι:

Εἰς τὴν ἔκτακτον καὶ ἐσπευσμένως συγκληθεῖσαν συνεδρίασιν τοῦ Δημοτικοῦ Συμβουλίου τὴν 1 μ.μ. ὥραν τῆς 27 τρ. μηνὸς, καθώρισα σαφῶς τὴν θέσιν μου ἔναντι τοῦ ὑπὸ συζήτησιν μοναδικοῦ θέματος τοῦ προβαδίσματος κατὰ τὴν ἐθνικὴν ἑορτὴν τῆς ἑπομένης 28ης Ὀκτωβρίου.

Ἐκ τῆς ὁμιλίας μου κατὰ τὴν ἐν λόγῳ συνεδρίασιν προκύπτει ἡ ἄνευ ἐνδυασμῶν ἀντίθεσίς μου πρὸς ὅλα ὅσα εἰσηγήθη ὁ κ. Δήμαρχος ἐπί τοῦ θέματος τούτου.

Ἐξεδήλωσα δὲ τὴν πικρίαν μου διὰ τὴν ἄτοπον καὶ ἐπιζημίαν, ἀτέρμονα συζήτησιν περὶ προβαδίσματος ἐν τῷ Δημοτικῷ Συμβουλίῳ.

Κατὰ συνέπειαν δὲν εὐσταθεῖ ὁ ἰσχυρισμὸς τοῦ κ. Δημάρχου ὅτι ὑπανεχώρησα εἰς ληφθεῖσαν ὑπὸ τοῦ Δημοτικοῦ Συμβουλίου ἀπόφασιν.

Τοσούτῳ μᾶλλον καθ' ὅσον, εἰς τὴν τελευταίαν πρότασίν του περὶ «16ου τετραγωνιδίου» κ.λ.π., ὁ ὑποφαινόμενος οὐδόλως ἀνεμίχθη, καὶ οὐδεμίαν συγκατάθεσιν ἔδωσεν. Ἀλλὰ τὴν ἠγνόησε παντελῶς ὡς ἦτο ὑποχρεωμένος, ἄλλωστε, νὰ πράξῃ, κατόπιν τῆς ἀρνητικῆς στάσεως τὴν ὁποίαν ἐτήρησεν ἐπὶ τοῦ ὅλου θέματος ἀπ' ἀρχῆς τῆς συζητήσεως.

Εἶναι λοιπὸν αὐτοπόδεικτον, ὅτι κακῶς ὁ κ. Δήμαρχος ἐξέλαβε τὴν σιωπὴν μου ὡς συναίνεσιν. Δοθέντος μάλιστα ὅτι ἡ ἐν λόγῳ πρότασις δὲν ἐτέθη εἰς ψηφοφορίαν.

Ἐν πάσῃ ὅμως περιπτώσει καὶ ἂν ἀκόμη εἶχον σαφῶς υἱοθετήσει τὴν πρότασιν τοῦ κ. Δημάρχου, πρᾶγμα ὅπερ, ἐπαναλαμβάνω δὲν συνέβη, εἶχον τὸ δικαίωμα, ἀλλὰ καὶ τὴν ὑποχρέωσιν νὰ ἀρνηθῶ νὰ συμμορφωθῶ πρὸς αὐτήν, ἀφοῦ ὁ κ. Δήμαρχος, ἐφήρμοσε τακτικήν, κατὰ τὴν ἐν τῷ Μητροπολιτικῷ Ναῷ Δοξολογίαν, καὶ κατὰ τὴν κατάθεσιν στεφάνου, ἰδικήν του, μὴ ἀποφασισθεῖσαν ὑπὸ τοῦ Διοικητικοῦ Συμβουλίου.

Γ. ΣΠΗΛΙΩΤΟΠΟΥΛΟΣ
Δημοτικὸς Σύμβουλος

ΠΕΡΙ ΤΑ ΓΕΓΟΝΟΤΑ

ΣΥΝΕΧΕΙΑ ἐκ τῆς 1ης Σελ.

κοίτη, τουλάχιστον διά νά γνωρίζωμεν καί ποῖοι θά εἶναι οἱ νέοι «τυχεροί» καί ποῖοι οἱ νέοι «διακονιαρόπληκτοι». Ἄς δοθῆ λοιπόν μία ἐξήγησις διά νά τεθῆ τέρμα εἰς τάς ἀνησυχίας τῶν πολιτῶν

ΟΙ ΔΗΘΕΝ

Καί ἐπειδή ὁ λόγος περί «συντονιστικῆς ἐπιτροπῆς τῶν ἐκπολιτιστικῶν συλλόγων» καί δέν γνωρίζομεν ποίων ἄλλων, καλόν εἶναι νά γνωρίζῃ ὁ κ. Πρόεδρος τοῦ Δημοτικοῦ συμβουλίου ὅτι ἡ τοιαύτη «συντονιστική ἐπιτροπή δέν διέπεται ἀπό οἱουδήποτε καταστατικόν καί κατά συνέπειαν ἀποτελεῖ ἀνεύθυνον ὁμάδα συμπολιτῶν, ἡ ὁποία, ἐνεργεῖ αὐθαιρέτως ἄν μή καί παρανόμως. Ἔτσι, ἄλλωστε ἐξηγεῖται διατί ἡ ἰδία «δῆθεν ἐπιτροπή» ἔφθασε καί εἰς τό σημεῖον νά ἐπέμβῃ καί εἰς τό θέμα τῶν λεγομένων «Λαμπράκηδων» ἀνεξαρτήτως τῆς ὀρθότητος τῶν ἀπόψεών της, ἡ τίς οἶδε ποίου ἐξ αὐτῶν καί ποίων ὁδηγιῶν. Δι' ὅ καὶ ἐρωτᾶται ὁ κ. Φαρμακίδης. Ἐπιτρέπεται νά εἰσάγῃ εἰς τό Δημοτικόν Συμβούλιον ψηφίσματα ἀνυπάρκτων ἢ παρανόμων ἢ «παραδημοτικῶν» ὀργανώσεων, ὡς καί ὁ κ. Μαρινάκης εὐστόχως τάς ἀπεκάλεσεν;

ΤΟ ΜΠΑΣΚΕΤ

Οἱ ἄνθρωποι τῆς πρωτευούσης δύνανται βεβαίως νά... εὐλογοῦν πρῶτον τά γένια των, ἀλλά καί αἱ αὐθαιρεσίαι των καί αἱ ἀδικίαι των δὲν πρέπει νά ὑπερβαίνουν ὡρισμένα ὅρια! Τά ἀνωτέρω γράφονται ἐξ ἀφορμῆς τῆς ἀποφάσεως τῶν ἐν Ἀθήναις κυρίων τῆς λεγομένης Ὁμοσπονδίας Μπάσκετ, οἱ ὁποῖοι, ἀποφασίσαντες νά αὐξήσουν τάς ὁμάδας τῆς Α' Ἐθνικῆς Κατηγορίας ἀπό 10 εἰς 12 συναπεφάσισαν, ἀντιστάσεως μή οὔσης, καί τά ἑξῆς: Νά ἀνέλθουν εἰς τήν κατηγορίαν αὐτήν ἀριστείνδην αἱ πρωταθλήτριαι Ἀθηνῶν καί Θεσσαλονίκης, αἱ δὲ δύο ἄλλαι θέσεις νά καταληφθοῦν ἀπό τήν 1ην καὶ 2αν κατά σειράν ἐπιτυχίας ὁμάδας, κατόπιν ἀγώνων μεταξύ τῶν δευτεραθλητριῶν Ἀθηνῶν καί Θεσσαλονίκης καί τῆς 1ης καί 2ας ὁμάδος τοῦ ἤδη ἐν Πάτραις διεξαγομένου ἐπαρχιακοῦ πρωταθλήματος μπάσκετ. Ὅπερ σημαίνει, δηλαδή ὅτι, τελικῶς μετά τάς δύο ἀριστείνδην ἐπιλεγείσας πρωταθλητρίας Ἀθηνῶν καί Θεσσαλονίκης, καί αἱ ἕτεραι δύο καί πάλιν ἀπό τάς ὁμάδας τῶν Ἀθηνῶν καί τῆς Θεσσαλονίκης θά προέλθουν. Τό τιθέμενον ἐρώτημα εἶναι τό ἑξῆς: Διατί δὲν εἰσάγεται εἰς τήν Α' Ἐθνικήν Κατηγορίαν μπάσκετ ἐπίσης ἀριστείνδην καί ἡ πρωταθλήτρια τῶν ἐπαρχιακῶν ὁμάδων; Διατί αὐτή ἡ προκλητική ἄνισος μεταχείρισις;

Δὲν φτάνει ἡ ἀδικία εἰς τό ποδόσφαιρον; Πρέπει νά γίνεται τό ἴδιον καί εἰς τό μπάσκετ;

ΓΑ ΠΑΛΑΜΑΚΙΑ

Κατά τήν παρέλασιν τῆς 28ῃ Ὀκτωβρίου, ὁ κ. Δήμαρχος, ἐχειροκρότει ἐπιμόνως τάς διερχομένας σημαιας!! Ἀλλά διατί τόσον ἐπιμόνως; Διά νά ἀποδείξῃ ὅτι εἶναι ἐθνικόφρων; Ἄν ναί, θά πρέπει νά τόν προειδοποιήσωμεν φιλικῶς, ὅτι ἡ περί τοῦ ἀντιθέτου ὑποψία του, δὲν εἶναι ὀρθή καί ὅτι οὐδεείς τοῦ ἀμφισβητεῖ τόν πατριωτισμόν του. Ἄς μή δίδῃ λοιπόν λαβήν εἰς ἀμφισβητήσεις ἐκεῖ που δεν ὑπαρχει θεμα. Πέραν του ὅτι, φυσικα, ἡ εθνικοφροσύνη, ὅταν δεν ὑπάρχῃ, δὲν ἀναπληρουται ἀπο... παλαμάκια!

ΔΥΣΧΕΡΕΙΑΙ

Οἱ ἐν τῷ δημοτικῷ συμβουλίῳ ἐκπρόσωποι τῆς Ἀριστερᾶς ἀναπτυσσουν τον τελευταῖον καιρον ἰδιαιτέραν δραστηριότητα εἰς λογους καί λογίδια προκειμενου νά ἀντιμετωπισουν ἐν τῷ Δημοτικῷ Συμβουλίῳ τόν Δημοτικον Σύμβουλον κ. Ἀλ. Βρῆν παρουσιαζόμενοι εἰς πᾶσαν περιπτωσινοί «πρῶτοι καί καλλίτεροι» (ἐν τῷ μέτρῳ τῶν δυνατοτήτων φυσικά), ὑπερασπισταί τοῦ κ. Δημαρχου, οσάκις ὁ τελευταῖος, κατά τό κοινῶς λεγόμενον, «στριμώχνεται καί δὲν δύναται νά ἀπαντήσῃ». Ἔχουν ὅμως τήν φρόνησιν νά λέγουν ὁλίγα ἄνευ, περιεχομενου φυσικά, ἀποδίδοντες ἰδιαιτέραν σημασίαν μόνον εἰς τόν τόνον τῆς φωνῆς των καί «ὄχι εἰς τό περιεχόμενον της, ὅπερ, ἐξ ἄλλου, εἶναι καί δικαίωμά των ἀναφαίρετον. Καί πράττουν πολύ καλῶς, οἱ συμπαθεῖς κύριοι διότι γνωρίζουν ὅτι ἡ οἱαδήποτε ὕβρις εἶναι δυνατόν νά τούς καθίσῃ εἰς τό σκαμνί τῆς Δικαιοσύνης. Πράγμα πού θά ἦτο δυσάρεστον πάρα πολύ, ἄν ληφθῆ ὑπ' ὄψιν ὅτι ἀμφότεροι οἱ κύριοι ἀντιπρόσωποι τῆς ΕΔΑ ἐν τῷ Δήμῳ εἶναι μᾶλλον ἀγαθοί τύποι δύσκολα δυνάμενοι νά ἀνταποκριθοῦν οἱ ταλαίπωροι, λόγω τοῦ ἠπίου καί εὐγενοῦς χαρακτῆρος των, εἰς τάς ἀπαιτήσεις ἑνός πολιτικοῦ κόμματος πού ἔχει ἀνάγκην ρομπότ καί ὄχι ἀνθρώπων μέ συναισθήματα καὶ ἀνθρώπων σκεπτομένων!

ΜΕ ΚΑΤΑΝΟΗΣΙΝ

Τό Ἀρχηγεῖον τῆς Χωροφυλακῆς καί μετ' αὐτοῦ καί τό Ὑπουργεῖον Δημοσίας Τάξεως θά πρέπει μέ κατανόησιν καί προσοχὴν νά ἐξετάσουν τήν κάτωθι πρότασιν, εἰς τά πλαίσια τῆς τροποποιήσεως τοῦ Νόμου «Περί αὐξήσεως τῶν ὀργανικῶν θέσεων Ἀξιωματικῶν τῆς Χωροφυλακῆς.

Προκειμένου νά συμπληρωθοῦν δημιουργηθεῖσαι κεναί θέσεις ἀξιωματικῶν τῆς χωροφυλακῆς, νά προαχθοῦν ἄνθυπασπισταί τῆς Χωροφυλακῆς, κεκτημένοι ἀπολυτήριον γυμνασίου, κατόπιν εὐδοκίμου ἐκπαιδεύσεως των εἰς τήν Σχολήν Ἀξιωματικῶν Χωροφυλακῆς τοῦ χρονικοῦ ὁρίου καθοριζομένου δι' ἀποφάσεως τοῦ κ. Ὑπουργοῦ Δημοσίας Τάξεως καί ἐπιλαχόντες εἰς τάς ἐξετάσεις τῆς Σχολῆς, μή εἰσελθόντες δὲ εἰς αὐτήν λόγω τοῦ περιωρισμένου ἀριθμοῦ τῶν εἰσακτέων. Οἱ ἀξιωματικοί οὗτοι νά δύνανται νά ἐξελίσσωνται μέχρι τοῦ βαθμοῦ τοῦ μοιράρχου, τηρουμένης ἰδιαιτέρας ἐπετηρίδος.

ΠΡΟΣ ΒΟΥΝΤΕΝΗΝ

Βεβαίως δὲν εἶναι δυνατόν αὐτήν τήν στιγμήν νά ἀρχίσουν ἔργα διανοίξεως καί ἀσφαλτοστρώσεως τῆς ὁδοῦ πρός Ἄνω Σιχαινά — Βούντενην — Μπάλα κ.λ.π. ἡ ὁποία, ἐπί τέλους ἐχαρακτηρίσθη ὡς ἀστική τοιαύτη, δοθέντος, ὅτι τό τεχνικόν πρόγραμμα ἐκ τῶν εἰσπράξεων τοῦ δεκτελέπτου ἔχει καταρτισθῆ καί τά χρήματα καταναλωθῆ ἀλλοῦ. Ὁπωσδήποτε ὅμως, καί ἐν ἀναμονῇ τοῦ ὅτι εὐθύς ἅμα τῇ εἰσόδῳ εἰς τό 1967 ἡ προσοχή τοῦ Δήμου θά στραφῇ πρός τάς ἐγκαταλελειμμένας καί ὁδικῶς, ἀπομεμονωμένας αὐτάς περιοχάς, πού εἶναι ἐν τούτοις κομμάτια τοῦ Δήμου Πατρέων μέ ἴσα δικαιώματα, ἡ δημοτική φροντίς θά πρέπει νά ἐκδηλωθῆ ἀμέσως διά τήν πρόχειρον ἔστω ἐπισκευήν τῆς ὁδοῦ ταύτης καί εἰς τό σημεῖον της παρά τήν θέσιν Λαδικοῦ, ὅπου ὁ ποταμός Καραβάς ἔχει διαβρώσῃ τό κατάστρωμα τῆς ὁδοῦ καί ἡ διέλευσις πεζῶν καί πρό παντός τροχοφόρων εἶναι λίαν ἐπικίνδυνος. Ὁ «Ἑθν. Κήρυξ» διακηρύξας καί ἄλλοτε εἰς τό παρελθόν διά σειμειωμάτων τοῦ Διευθυντοῦ του κ. Ἀλ. Βρῆ, τήν ἀνάγκην ἐπεδείξεως ὀλίγης στοργῆς πρός τούς κατοίκους αὐτῆς τῆς περιοχῆς, συγχαίρει θερμῶς τόν Νομάρχην κ. Ἀθ. Γαϊτατζῆν διά τήν προαναφερθεῖσαν ἀπόφασίν του νά χαρακτηρίσῃ τήν ὁδόν ταύτην ὡς ἀστικήν.

ΑΝΑΚΟΛΟΥΘΟΣ

Ἡ χολερόβλητος ἀπογευματινή καββουρίνα τῶν Ἀθηνῶν συλλαμβάνεται ἀνακόλουθος. Καίτοι δὲχεται ἀπό τινος χρόνου, ὅτι ἡ Κυβέρνησις τῆς ΕΚ (καί ὄχι τῆς ΕΡΕ) ὑπῆρξεν ἡ χειροτέρα κυβέρνησις τῆς χώρας τῶν τελευταίων ἐτῶν, κατηγορίαν τήν ὁποίαν ἀπηύθυνε καί διά τήν ὀκταετίαν τοῦ κ. Καραμανλῆ, δι' ὅ καί «Ἔρε» τήν ἀπεκάλει, ἐν τούτοις ὁσάκις καί τώρα ἀκόμη ἀναφέρεται εἰς τήν Ἐθνικήν Ριζοσπαστικήν Ἕνωσιν τήν ἀναγράφει ὡς «Ἔ.ρέ» καί ὄχι Ε.Ρ.Ε. Τελευταίως ὅμως παραδόξως ὅτε ὁ κ. Μαρκεζίνης ἐπεσκέφθη εἰς Παρισίους τόν κ. Καραμανλῆν ἡ χολερόβλητος ἔγραψεν τήν ἑπομένην ὅτι «ὁ κ. Μαρκεζίνης συνηντήθη μέ τόν ἰδρυτήν τῆς ΕΡΕ»! Ἐρωτᾶται λοιπόν: «Ἔ, ρὲ» ἢ Ε.Ρ.Ε.;

Καί ἐπ' εὐκαιρίᾳ: Ἀφοῦ ὑπό τῆς Καββουρίνας προστίθεται, ὅτι οἱ κ.κ. Καραμανλῆς καί Μαρκεζίνης εἰς τό ἑστιατόριον τῶν Ἠλυσίων Πεδίων ὅπου συνηντήθησαν, «ὡς κύριοι νθέμα τῆς συζητήσεώς των εἶχον τήν συγγραφικήν ἐργασίαν τοῦ κ. ἀρχηγοῦ τῶν Προοδευτικῶν διά τήν προσεχῶς ἐκδιδομένην παρ' αὐτοῦ πολιτικήν ἱστορίαν τῆς Ἑλλάδος» καί συνεπῶς, ὄχι τήν σύμπηξιν Ἐθνικοῦ Μετώπου, ὡς ἐπιμόνως εἶχε προαγγελθῆ μήπως μπορεῖ νά πληροφορήσῃ τούς ἀναγνώστας της πῶς θά συγκροτηθῆ τοῦτο καί ὑπό ΠΟΙΟΝ; Δοθέντος ἄλλωστε ὅτι τόν κ. Π. Κανελλόπουλον τόν ἀποκλείει. Ἀλλά βεβαίως, ἡ χολερόβλητος δι' ὅσων γράφει, ἀποκρύπτει τήν ἀλήθειαν. Διότι ἡμεῖς τουλάχιστον, πιστεύομεν ὅτι εἶναι ἀδύνατον ἕνας Σπυρ. Μαρκεζίνης, νά μεταβαίνῃ εἰς Παρισίους καί νά συναντᾶ τόν ἰδρυτήν τῆς ΕΡΕ, ἁπλῶς καί μόνον διά νά ἀντλήσῃ στοιχεῖα διά τήν «ἱστορίαν» του, καθ' ἣν στιγμήν ἡ Ἑλλάς εὑρίσκεται εἰς τό χείλος τῆς ἀβύσσου. Κάτι ἄλλο, πολύ σοβαρώτερον, θά τόν ἀπησχόλησε. Καί ἄν αὐτό τό «κάτι» δέν ἦτο ἡ προσφορά τῆς ἡγεσίας τοῦ Ἐθνικοῦ Μετώπου εἰς τόν κ. Καραμανλῆ καλούμενον οὕτω πῶς νά ἐπιστρέψῃ εἰς τήν Ἑλλάδα ἅς μᾶς εἴπῃ ἡ χολερόβλητος τί ἄλλο ἠδύνατο νά εἶναι;

Φωτογραφικὸν ρεπορτὰζ

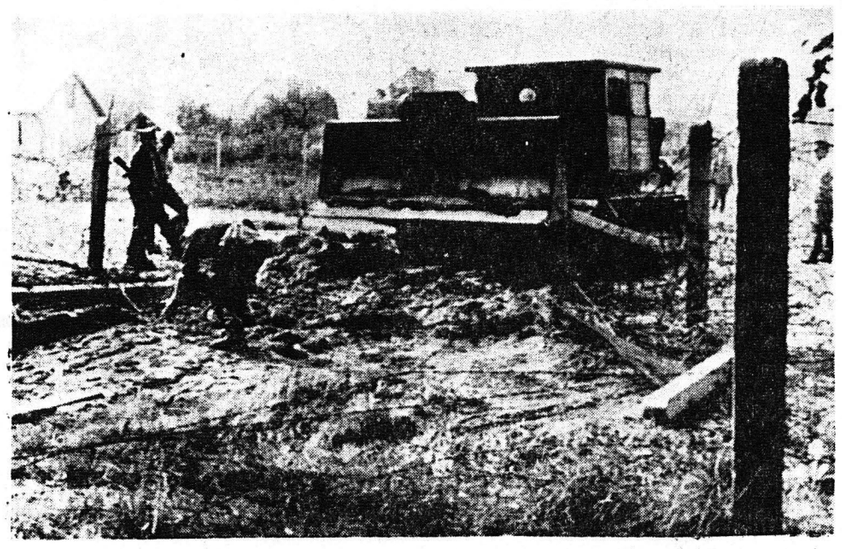

Μέ αὐτό τό αὐτοσχέδιον τεθωρακισμένον αὐτοκίνητον μία ὁλόκληρος Γερμανική οἰκογένεια, κατώρθωσε νά καταστρέψῃ τά συρματοπλέγματα εἰς τό σημεῖον τοῦ Ἀνατολικοῦ Βερολίνου καί νά καταφύγῃ εἰς τό Δυτικόν, παρά τά καταιγιστικά πυρά τῶν κομμουνιστῶν φρουρῶν. Ἕνας ἀπό τούς δραπετεύσαντας ἐτραυματίσθη ἀλλά τελικῶς διεσώθη. Διακρίνεται ἔμπροσθεν ἡ ὀρθογωνίου σχήματος σιδηρά πλάξ, ἡ ὁποία ἐλειτούργη ὡς τά γκρεϊντερ.

Ὁ πόλεμος εἰς τὸ Ν. Βιετνάμ συνεχίζεται, ἀλλὰ οἱ Ἀεριανοὶ στρατιῶται εὑρίσκουν καὶ ὥρας ἡσυχίας διὰ νὰ ψυχαγωγηθοῦν καὶ ψυχαγωγήσουν τὰ ταλαίπωρα παιδιὰ τῆς χώρας αὐτῆς

Τόν παρελθόντα μῆνα ἐτελέσθησαν τά ἐγκαίνια τῆς νέας πολυτελοῦς καὶ τεραστίας αἰθούσης τῆς Μητροπόλιταν Ὄπερας τῆς Νέας Ὑόρκης. Τό νέον κτίριον ἐστοίχισε 45 ἑκατομμύρια δολλάρια καί δύναται νά περιλάβῃ συνολικῶς 3.600 θεατάς.

ΤΟ ΝΕΟΝ ΤΟΥΡΙΣΤΙΚΟΝ ΞΕΝΟΔΟΧΕΙΟΝ

Μέ λίαν ἐντατικόν ρυθμόν συνεχίζονται αἱ ἐργασίαι ἀποπερατώσεως τοῦ νέου συγχρονισμένου Ξενοδοχείου ἀνωθεν τοῦ Ταχυδρομείου. Ὑπό τήν ἄμεσον παρακολούθησιν τοῦ ἀρχιτέκτονος Ἀθηνῶν κ. Ρίζου ρυθμίζονται καί αἱ τελευταίαι λεπτομέριαι ἑνός ὁλοκληρωμένου καί συγχρονισμένου σὲ ὅλα τά σημεῖα ξενοδοχείου 200 κλινῶν μέ ὅλας τάς συγχρόνους ἀνέσεις, τό ὁποῖον προορίζεται νά ἐξυπηρετήσῃ ἐντελῶς πολιτισμένα καί μέ προσιτός τιμάς τάς ἀνάγκας τῆς πόλεως τῶν Πατρῶν. Ἡ λειτουργία του προγραμματίζεται ἐν τός τῆς ἀνοίξεως.

ΘΕΙΟΝ ΚΗΡΥΓΜΑ

—Ἱεροῦ Ναοῦ Ἁγίας Βαρβάρας

Ἀπὸ μεθαύριον Τετάρτην, 2αν Νοεμβρίου, ἀρχίζουν διὰ τῶν εὐχῶν τοῦ Σεβασμιωτάτου Μητροπολίτου τὰ τακτικὰ ἑσπερινὰ κηρύγματα ἀπὸ τοῦ αἰδ. Γ. Παπασταύρου καθ' ἑκάστην Τετάρτην καὶ ὥραν 6ην μ.μ. Τὰ θέματα τῶν κηρυγμάτων θὰ λαμβάνωνται καὶ κατὰ τὴν περίοδον ταύτην, ἐκ τοῦ ἱεροῦ βιβλίου τῆς Ἀποκαλύψεως.

(Ἐκ τοῦ Ναοῦ)

ΚΑΛΛΙΤΕΧΝΙΚΑ

ΣΥΝΕΧΕΙΑ ἐκ τῆς 1ης Σελ. τὰ τὴν τελευταίαν 5ετίαν.

ΕΚΘΕΣΙΣ ΘΩΜΟΠΟΥΛΟΥ

Ὁ Πατρινὸς μεγάλος ζωγράφος καὶ Ἀκαδημαϊκὸς κ. Ἐπαμμ. Θωμόπουλος, θὰ ἐγκαινιάσῃ τὴν 12ην Νοεμβρίου εἰς τὸν «Παρνασσόν» νέαν ἔκθεσίν του. Θὰ παρουσιάσῃ 120 πίνακας προσφάτου δημιουργίας του.

ΔΕΞΙΩΣΙΣ ΠΡΟΣ ΤΙΜΗΝ ΠΡΟΣΚΟΠΩΝ

Χθὲς τὴν ἑσπέραν εἰς τὴν αἴθουσαν τῆς Λέσχης Ἐφέρων Ἀξιωματικῶν, εὐγενῶς παραχωρηθείσης, ὁ Τοπικός Ἔφορος Προσκόπων κ. Γ. Σούλος ἐδεξιώθη τοὺς βαθμοφόρους τῶν ἐν Πάτραις προσκοπικῶν τμημάτων ἐπὶ τῇ ἐπετείῳ τῆς 28ης Ὀκτωβρίου

ΜΙΚΡΑΙ ΑΓΓΕΛΙΑΙ

ΖΗΤΕΙΤΑΙ δακτυλογράφος τελειόφοιτος Γυμνασίου διὰ Γραφεῖον. Μισθὸς ἱκανοποιητικός. Πληροφορίαι 6.30 — 7.30 μ.μ. Κατάστημα κ. Στ. Πηλίδου Ρήγα Φερραίου 84.

ΖΗΤΕΙΤΑΙ ὑπάλληλος 15—17 ἐτῶν γνωρίζων καὶ πόδηλατον διὰ τὸ κατάστημα τροφίμων ἢ ΒΟΣΚΟΠΟΥΛΑ. Πληροφορίαι τηλ. 31—98 καὶ 71—240.

ΕΝΟΙΚΙΑΖΕΤΑΙ ἐν Ρίῳ οἰκία ἐκ τεσσάρων δωματίων, Ο3, καὶ λοιπῶν χρειωδῶν. Πληροφορίαι τηλ. 21—81, Πάτραι.

ΖΗΤΕΙΤΑΙ ὑπάλληλος 15—17 ἐτῶν. Προτιμᾶται ἀπὸ χωριό. Διατίθεται φαγητὸν ὕπνος καὶ μισθός. Πληροφορίαι τηλ. 27—97.

ΑΝΩΓΕΙΟΣ οἰκία ρετιρὲ ἐνοικιάζεται εἰς κεντρικὴν θέσιν μεθ' ὅλων τῶν χρειωδῶν εὐάερος, εὐήλιος ἀποτελουμένη ἐκ 5 δωματίων παρκὲ καὶ πρόσοψιν ἐπὶ πλατείας. Πληροφορίαι τηλ. 70—042.

ΜΕΛΛΟΝΤΕΣ ΓΑΜΟΙ

Γνωστοποιεῖται συμφώνως τῷ ἄρθρῳ 1369 τοῦ Α.Κ. ὅτι:

Ὁ ΙΩΑΝΝΗΣ ΣΠΥΡΟΠΟΥΛΟΣ, τοῦ Δημητρίου καὶ τῆς Παρασκευῆς, τὸ γένος Λυκούδη, γεννηθεὶς εἰς Πάτρας καὶ κατοικῶν εἰς Πάτρας καὶ ἡ ΜΑΙΡΗ ΣΤΑΜΑΤΟΠΟΥΛΟΥ, τοῦ Ἀνδρέου καὶ τῆς Εὐαγγελίας, τὸ γένος Ἀναγνωστοπούλου, γεννηθεῖσα εἰς Πάτρας καὶ κατοικοῦσα εἰς Πάτρας, μέλλουν νὰ ἔλθουν εἰς γάμον τελεσθησόμενον εἰς Πάτρας.

ΚΟΙΝΩΝΙΚΑ

ΕΟΡΤΑΖΟΝΤΕΣ ΚΑΙ ΜΗ

Αὔριον ἑορτὴν τῶν Ἁγίων Ἀναργύρων:

Ὁ κ. καὶ ἡ κ. Ἀργυρ. Κ. Μηλιτσοπούλου, δὲν ἑορτάζουν οὔτε δέχονται λόγῳ ἀπουσίας.

ΨΗΤΟΠΩΛΕΙΟΝ
ΧΡΗΣΤΟΥ Ι. ΓΚΑΔΟΛΟΥ
(ἐντὸς τοῦ Πρατηρίου ΚΑΛΤΕΧ Προάστειον)
Κρέας μὲ τὸ κιλὸ 56 δραχμὰς
ΑΡΝΙΑ ΣΟΥΒΛΑΣ
Κρασὶ μοσχούδι παραγωγῆς μας
ΤΗΛ. 71-986

ΑΠΡΟΚΑΛΥΠΤΟΣ ΠΡΟΕΙΔΟΠΟΙΗΣΙΣ ΤΩΝ Η.Π.Α. ΠΡΟΣ ΤΗΝ ΚΟΜ. ΚΙΝΑ

Ἡ κινεζικὴ πυρηνικὴ δοκιμὴ προκαλεῖ σοβαρὰς ἀντιδράσεις

ΝΕΑ ΥΟΡΚΗ 31. Ὁ Πρόεδρος Τζόνσον ὁμιλῶν χθὲς εἰς Καλάλα Λουμπούρ ἐχαρακτήρισεν ὡς τραγικὸν τὸ γεγονός, ὅτι μία ὑποανάπτυκτος χώρα, ἡ Κομμουνιστικὴ Κίνα ἐπιδιώκει νὰ καταστῇ Πυρηνικὴ Δύναμις. Μία εἰρηνικὴ Κίνα, προσέθεσεν, οὐδὲν ἔχει νὰ φοβηθῇ ἀπὸ τὰς Ἡνωμένας Πολιτείας.

Ἀντιθέτως δύναται νὰ πιστεύῃ εἰς τὴν φιλίαν καὶ τὴν συνεργασίαν της.

Ἐξ ἄλλου ὁ κ. Τζόνσον προειδοποίησε τὴν Κ. Κίναν ἐξ ἀφορμῆς τῆς προσφάτου πυρηνικῆς δοκιμῆς ὅτι αἱ ΗΠΑ, θὰ προστατεύσουν τὰ μικρὰ κράτη τῆς Ἀσίας ἀπὸ τὸν πυρηνικὸν ἐκβιασμόν, καὶ δεν θὰ ἐπιτρέψουν τὴν πραγματοποίησιν τῆς «Κινεζικῆς πολιτικῆς τοῦ τρόμου».

Ἐν συνεχείᾳ ὁ Πρόεδρος Τζόνσον, εἶπεν ὅτι μὲ λύπην παρατηρεῖ τὴν προσπάθειαν μιᾶς ὑπαναπτύκτου χώρας νὰ ἀποκτήσῃ πυρηνικὸν ὁπλισμὸν ἐνῷ χιλιάδες Κινέζων ποθνήσκουν καθημερινῶς ἔλλειψιν καὶ τῆς πιὸ ἐλ διατροφῆς.

Ὑπάρχουν τρόποι νὰ καρισθῇ» ἡ προσπάθεια Ἐρυθρᾶς Κίνας ὅπως κτήσῃ σοβαρὸν πυρηνικὸν πλοστάσιον.

ΟΜΑΛΑΙ ΑΙ ΣΧΕΣΕΙΣ ΚΥΒΕΡΝΗΣΕΩΣ ΚΑΙ Ε.Ρ.Ε.

ΔΙΑΠΙΣΤΟΥΤΑΙ ΜΕΤΑΣΤΡΟΦΗ ΤΟΥ ΛΑΪΚΟΥ ΦΡΟΝΗΜΑΤΟΣ

ΑΘΗΝΑΙ. (Ἰδιαιτέρα ἀνταπόκρισις). Συνάντησις τοῦ ἀρχηγοῦ τῆς ΕΕΕ, κ. Π. Κανελλοπούλου μὲ τὸν πρωθυπουργὸν κ. Στ. Στεφανόπουλον πραγματοποιεῖται, πιθανῶς σήμερον, πρὸς ἀνταλλαγὴν ἀπόψεων ἐπὶ τῆς καταστάσεως καὶ ἐπὶ θεμάτων ποὺ ὑφίστανται μεταξὺ τῆς ΕΡΕ καί τῆς Κυβερνήσεως. Θὰ ἐπακολουθήσῃ ἐντὸς τῆς ἑβδομάδος συνάντησις τοῦ κ. πρωθυπουργοῦ καὶ μὲ τὸν ἀρχηγὸν τῶν Προοδευτικῶν, κ. Σπ. Μαρκεζίνην. Αἱ σχέσεις τῆς Κυβερνήσεως μὲ τὰ κόμματα τῆς συμπολιτεύσεως διέρχονται τελευταίως, περίοδον ὁμαλότητος.

Καὶ ὅσον ἀφορᾶ μὲν τὸ θέμα τῆς ἐκλογῆς τοῦ προέδρου τῆς Βουλῆς, πιστεύεται ὅτι κατὰ τὴν ψηφοφορίαν δὲν θὰ παρουσιασθοῦν ἀπρόοπτα. Παρὰ δὲ τὰς ὑφισταμένας δυσαρεσκείας ὡρισμένων βουλευτῶν τῆς συμπολιτεύσεως, ἀναμένεται ὅτι ὁ κυβερνητικὸς ὑποψήφιος κ. Δ. Παπασπύρου τὴν ὑποστήριξιν τῆς ΕΡΕ, ΦΔΚ καὶ τῶν Προοδευτικῶν θὰ ἐπανεκλεγῇ κατὰ τὴν ψηφοφορίαν. Οἱ κυβερνητικοὶ παράγοντες δὲν ἀπορροῦν, μάλιστα, τὴν πιθανότητα ὅπως καὶ τινες βουλευταὶ τῆς Ε.Κ. ρίψουν λευκὰ ψηφοδελτία ἢ καὶ ὑπερψηφίσουν τὸν κ. Παπασπύρου.

Ἡ Κυβέρνησις δὲν ἔχει ἀποφασίσει νὰ θέσῃ πολιτικὸν ζήτημα, κατὰ τὴν ἐκλογήν.

Ἐν τῷ μεταξύ, ὁ κ. πρωθυπουργός, ἐπέστρεψε χθὲς ἐκ Θεσσαλονίκης, ἱκανοποιημένος τῶν λαϊκῶν ἐκδηλώσεων.

Εὐγνωμοσύνην διὰ τὴν ἀποδοχὴν ποὺ τοῦ ἔγινεν εἰς τὴν Ἑλλάδα εἶχεν ἐκδηλώσει ἐγνωστόν, ὁ ἀρχηγὸς τῆς ΕΕΕ κ. Π. Κανελλόπουλος, ὁ ὁποῖος ἐχαρακτήρισε τὰς ἐκδηλώσεις ὡς ἔνδειξιν τῆς βαθείας ἀγάπης τῶν βολῆς, ἡ ὁποία ἐπῆλθε εἰς τοὺς τελευταίους μήνας τῆς ἀνόδου τῆς δυνάμεως τῆς ΕΡΕ.

ΑΡΘΡΟΝ κ. ΛΥΚΟΥΡΕΖΟΥ

ΑΘΗΝΑΙ. Εἰς τὴν ἐφημερίδα «Βῆμα» τῶν Ἀθηνῶν δημοσιεύθη χθὲς διὰ πρώτην φορὰν κύριον ἄρθρον τοῦ κ. Λυκουρέζου, πολιτευτοῦ Προοδευτικῶν, ὁ ὁποῖος, ἀποχωρήσαν εἰς τὴν Ἕνωσιν Κέντρου, ἄγνωστον μέχρι σήμερον λόγον, τὸ ἄρθρον του αὐτὸ ὑπὸ τὸν τίτλον «Βασιλεὺς καὶ λαός» ὁ προσχωρήσας τονίζει ὅτι ἀρνησις τοῦ Βασιλέως νὰ ἀναλάβῃ τὸ ἔργον τρέψῃ εἰς τόν κ. Γ. Παπανδρέου νὰ ἀναλάβῃ τὸ Ὑπουργεῖον τῆς Ἐθν. Ἀμύνης τὴν 15ην Ἰουλίου 1965, ἀπετέλεσε τὴν ἀντίθετον πρὸς τὸ πολίτευμα.

Ἡ Παναχαϊκὴ ἐπέτυχεν χθὲς τὴν πρώτην νίκην

Ἡ Παναχαϊκὴ χθὲς τὸ ἀπόγευμα εἰς τὸ Στάδιόν της καὶ ἐνώπιον 6000 περίπου φιλάθλων ἐγκαινίασε τοὺς ἀγῶνας της διὰ τὸ πρ