Προϊόντα Ποιότητος
ΠΙΤΣΟΣ
Γρηγόριος Κουβεριανός

ΚΑΘΑΡΙΣΤΗΡΙΑ ΣΙΔΗΡΩΤΗΡΙΑ ΒΑΦΕΙΑ
Ἀσαράμηλος
ἐν Πατραις
Στεγνὸ καθάρισμα

Ἐλεύθερα Σημειώματα

ΠΡΟΣ ΔΙΔΑΣΚΑΛΟΥΣ... ΜΑΘΗΜΑ Γ'

(Ἦ: περὶ τοῦ πνεύματος τῆς παρακμῆς καί τῆς ἀνευθύνης) - ΤΟΥ ΣΥΝΕΡΓΑΤΟΥ ΜΑΣ κ. Χ. ΠΧ.

Ἡ εὐρεῖα ἀπήχηση ποῦ εἶχαν οἱ προηγούμενα «μαθήματα», εἶναι φαινόμενον παρήγορο: ἀνταποδείκνυε φυσιολογικὲς ἕνος ἀντανοῦ κοινωνικοῦ ὀργανισμοῦ. Ἐνόμισα πὼς Γ' «μάθημα» θὰ ἦταν περιττό, ἀλλὰ ὁ ἀγωνιζόμενος θόρυβος, μερικῶν ἐκπροσώπων τοῦ δασκαλικοῦ κόσμου, μὲ ἀναγκάζει νὰ ἐπανελθω.

Δύο εἶναι οἱ στόχοι τοῦ πονήματος..μαθήματος: Τὸ πνεῦμα τῆς παρακμῆς καὶ ἀνευθυνίας ποὺ κυαρκωνεῖ τὸ Ἔθνος καὶ οἱ δασκαλοπατέρες(καθώς καὶ πάσης φύσεως πατέρες)ποὺ εἶναι καλλιεργητὲς τοῦ πνεύματος τούτου.

Ὀρισμένα τὰ«μαθήματα» ἦταν ΕΚΚΛΗΣΕΙΣ ΣΤΗ ΦΩΝΗΣΗ ΚΑΙ ΣΤΟ ΕΘΝΙΚΟ ΑΙΣΘΗΜΑ ΤΩΝ ΠΟΛΛΩΝ ΔΑΣΚΑΛΩΝ (ΚΑΙ ΤΩΝ ΠΟΛΛΩΝ...ΕΛΛΗΝΩΝ), ποὺ συχνοῦν γιὰ τὴν κακὴ ποιότητα τῶν Ἐθνικῶν μας πραγμάτων.

Ὁποιοσδήποτε γράφει ἢ ὁμιλεῖ δημοσία, γιὰ δημόσια θέματα, ἀπὸ οἱαδήποτε ἀφορμὴ καὶ ἂν ξεκινάει, ἀπευθύνεται στοὺς πολλοὺς, ὄχι στοὺς λίγους. Οἱ δασκαλοπατέρες, ὅπως οἱ πάσης φύσεως ἀκριβολόγοι...πατέρες (ἐρασιοπατέρες, ἀγροτοπατέρες, ἐμπορομπατέρες, Ἐθνοπατέρες, δημοκρατοπατέρες κ.λ.π.), ἀγωνίζονται μονομαχοῦν γιὰ τὴ δική τους ἄνοδο, ἀναβολή, ἐπικράτηση, χρησιμοποιοῦντες γιὰ σκαλοπάτια τὰ πλάτες τῶν ἄλλων, τῶν ἀπροφόρητων ἁπλῶν πολλῶν ἀνθρώπων. Σ' αὐτοὺς τοὺς τελευταίους ἀνήκουν οἱ πολλοὶ δάσκαλοι.

Ὑπεστήριξα: οἱ συχνὲς ἀπεργίες τῶν δασκάλων καὶ ἡ ἀπεργία τῆς ἀπεργίας τῶν ἐπισκόπων(γιὰ τὸ μεταθετό) εἶναι χαρακτηριστικὰ μιᾶς ἐπικίνδυνης πνευματικῆς ἀποσυνθέσεως τοῦ Ἔθνους.

Ὑπεστήριξα: οἱ δάσκαλοι καὶ ἡ ἀπεργία τους θέτουν τὰ συμφέροντα τῆς τάξεώς τους πάνω ἀπὸ τὰ συμφέροντα τοῦ Λαοῦ καὶ τοῦ Ἔθνους. Ἡ ἀπεργία τους δὲν ἀντέχει σὲ Ἐθνικὰ κριτήρια, δὲν ἔχει ἀφορμὴ οἰκονομικὴ βάση καὶ ὁδηγεῖ στὸν ἐξευτελισμό.

Σ' αὐτὲς τὶς θεμελιωμένες κατηγορίες ἀπάντησαν οἱ δασκαλοπατέρες: πῶς ὁ ἀγῶνας γιὰ τὰ 600ἀρι τῶν δήθεν ὁδοιπορικῶν (ὁ καυγᾶς γιὰ τὸ...πάπλωμα ἢ γιὰ τὴν «ἴση» μοιρασιὰ τῶν φόρων) εἶναι ἀγῶνας ἱερός, Ἐθνικός, λαϊκός, Καί ὅταν χρησιμοποιοῦμε αὐτὰ τὰ ἐπίθετα γιὰ ἕνα κάλπικο αἴτημα, ποιὰ ἐπίθετα μᾶς μένουν γιὰ ἄλλα γνήσια ἱερά, λαϊκά καί Ἐθνικά αἰτήματα; Οἱ δάσκαλοι ξεχνοῦν τό παραμύθι τοῦ βοσκοῦ καὶ τοῦ λύκου ποὺ διδάσκουν στὴν Α' τάξη; Δέν μᾶς εἶπαν οἱ δάσκαλοι: ΠΟΙΟΝ ΕΧΟΥΝ ΕΡΓΟΔΟΤΗ; Μήπως τήν ΕΡΕ, τήν Ε.Κ. τήν ΕΔΑ; Μήπως τό Κράτος; (καί τί εἶναι κράτος;; Μήπως τό Λαὸ ποὺ πληρώνει τοὺς φόρους; Δέν φαντάζομαι οἱ δάσκαλοι νά νομίζουν πώς πληρώνουν φόρους; ΑΥΤΟΙ ΖΟΥΝ ΑΠΟ ΤΟΥΣ ΦΟΡΟΥΣ. "Οταν ἀπαντήσουν τίμια σ' αὐτὰ τὰ ἐρωτήματα τότε θ' ἀνακαλύψουν ποιόν ἔχουν ἐργοδότη καί θὰ ἠοιώσουν γιατί ἡ ἀπεργία τους ἀποτελεῖ στάση κατά τοῦ Λαοῦ καὶ τοῦ Ἔθνους.

Ἐδιαβάσαμε προσωπικές ἐπιθέσεις καί ἀπειλὲς γιὰ τίς ὁποῖες ἀδιαφοροῦμε. Ἐδιαβάσαμε παραμορφώσεις ἰδεῶν, κακόπιστες ἑρμηνεῖες καί ἀνοησίες γιὰ τίς ὁποῖες λυπούμεθα Αὐτές ὑποβιβάζουν τό ἐπίπεδο τῶν δασκάλων ποὺ θέλουν νά εἶναι πνευματικοὶ ἄνθρωποι.

Δέν θ' ἀπαντήσουμε σέ τίποτε ἀπ' αὐτά.

Θά κτυπήσουμε τό πνεῦμα τῆς παρακμῆς καὶ τῆς ἀνευθύνης ποὺ φωλιάζει στήν Ἐθνική συμπεριφορά ὑπευθυνο — ἀνευθύνων καί θέτει σέ κίνδυνο τή μελλοντική πορεία τοῦ Ἔθνους, γιατί πάντα πιστεύουμε πώς ἡ ἀνόρθωσις τοῦ Ἔθνους εἶναι πρῶτ' ἀπ' ὅλα ΥΠΟΘΕΣΙΣ ΠΝΕΥΜΑΤΙΚΗΣ ΑΝΑΠΛΑΣΕΩΣ τῆς ὁποίας οἱ δάσκαλοι (οἱ παπάδες καί οἱ ἀξιωματικοί) ἔχουν τό προνόμιον νά εἶναι οἱ φορεῖς: καί οἱ φορεῖς πρὲπει νὰ βλέπουν μέ καθαρὸ μυαλό τά Ἐθνικά πεπρωμένα.

Ὁ ὑποφαινάμενος ξεκίνησε ἀπό ἕνα 4τάξιο (μανοθέσιο) δημοτικό σχολεῖο ἑνός μικροῦ χωριοῦ τῆς Ἀρκαδίας. Ἀναπολῶ μέ πνευματική ἀνακούφιση τήν πατριική καί αὐστηρή μορφή τοῦ δασκάλου μου, τό μικρό μας σχολεῖο, τά φτωχά μας θρανία, τό μοναδικό μας βιβλίο καί τήν πλάκα, μέσα σέ ταγάρι ὑφασμένο στόν ἀργαλειό τῆς γιαγιᾶς... Ὁ δάσκαλός μας, στήν ἐποχή τοῦ κυνηγιοῦ, κατέβαινε τὰ πρωϊνὰ ἀπό τό κοντινό βουνό, μέ τό δίκαυο στόν ὦμο καὶ λαγό ἢ πέρδικες στό σάκκο, περνοῦσε ἀπό τήν Ἐκκλησία τοῦ χωριοῦ, κτυποῦσε τήν καμπάνα καὶ συναντιόμαστε ὅλοι στό δρόμο γιὰ τὸ σχολειό, μὲ τό Δάσκαλο μπροστά.... Τίς ἡμέρες τοῦ χειμῶνα ὅταν ὁ βοριᾶς ἔπαιθε μέ τίς νιφάδες στά μικρά παράθυρα τοῦ σχολείου ὁ Δάσκαλος μᾶς συγκέντρωνε στό χειμωνιάτικο, κι' ἐκεῖ καθισμένοι σταυροπόδι, γύρω ἀπό τό τζάκι, μᾶς μιλοῦσε γιά κάποιο μαρμαρωμένο βασιληᾶ γιὰ κάποιο καλόγερο Σαμουήλ γιὰ κάποιο διάκο Θανάση γιά κάποιο Γέρο τοῦ Μωριᾶ.. Στίς πρωτομαγιές μᾶς ὡδηγοῦσε στὰ σπαρτὰ καί ἐπιστρέφαμε μουσκεμμένοι ἀπό τίς δροσιές καὶ φορτωμένοι μέ στεφάνια καὶ λουλουδένιες γιρλάντες... Δέν θυμᾶμαι ποτέ οἱ δάσκαλοὶ μας ἀπό τήν πρώτη ὡς τήν ἀνωτάτη βαθμίδα, νά ἔκλεισαν τήν πόρτα τοῦ σχολείου γιὰ προσωπικά ἢ ταξικά θέματα. Καί ἦσαν φτωχότεροι ἀπό τούς σημερινούς δασκάλους, ἀπό τούς «φεουδάρχες» τοῦ χωριοῦ τῆς ἐποχῆς ἐκείνης. ΕΝΩ ΣΗΜΕΡΑ Ο ΔΑΣΚΑΛΟΣ ΕΙΝΑΙ Ο ΚΑΛΛΙΤΕΡΟΣ ΤΟΥ ΧΩΡΙΟΥ. Θυμᾶμαι μονάχα μιὰ φορά νά ἔκλειστε ὁ Δάσκαλος τό σχολεῖο· Τό Μάρτη τοῦ 1920. Μᾶς συγκέντρωσε στήν αὐλή, τραγουδήσαμε ὅλοι μαζὺ τό «σᾶν πεδάνω μέσ' στή μάχη...» καὶ τό «γιό τοῦ Ψηλορείτη...» παρέδωσε τό κλειδὶ τοῦ σχολείου στόν παπᾶ τοῦ χωριοῦ καὶ μᾶς εἶπε: Ἐγώ παιδιὰ πηγαίνω νά ξυπνήσω τό μαρμαρωμένο Βασιληᾶ..

Αὐτοί οἱ Δάσκαλοι δρασκέλισαν τόν Ὄλυμπο στά 1912-13. Αὐτοί οἱ Δάσκαλοι ἔφθασαν στό Σαγγάριο στό 1922. Αὐτοί οἱ Δάσκαλοι κράτησαν ὄρθιες τίς ψυχές μας μέσα στόν ξεπεσμό τῆς μεσοπόλεμης ἀστικῆς ψευτοδημοκρατίας, γιὰ νά φθάσει, ἡ δική μας γενιά, στήν Πίνδο τοῦ 1940. στό Ροῦπελ τοῦ 1941, γιὰ νὰ κατεβεῖ ἀλύγιστη στίς πηγάδες καὶ στά βάραθρα τοῦ 1942-44 γιά νὰ στήσει, στό Γράμμο τοῦ 1949, τή σημαία τῆς Ἑλλάδος.

Ἕνας ἀμερικανός ποιητής ἐκφράζει τήν πρακτική φιλοσοφία τῆς Ἀμερικάνικης Δημοκρατίας ὡς ἑξῆς:

«Πεῦκο νᾶσαι δὲν μπορεῖς
στοῦ βουνοῦ τήν κορυφή;
Τότε κάτω στήν κοιλάδα
ἕνας θάμνος ἐσὺ νᾶσαι.
Στό μικρό ποτάμι δίπλα
ὁ πιό ὄμορφός του θάμνος.
Δέντρο νᾶσαι δὲν μπορεῖς;
Ἕνας θάμνος τότε νᾶσαι.

***

Στό καράβι δὲν μποροῦμε νἄμαστε ὅλοι καπετάνιοι, θἄμαστε λοιπόν καὶ ναῦτες. Γιὰ καθένα μας ὑπάρχει κάτι τι σ' αὐτή τή Γῆ.
Ἢ μεγάλο ἢ μικρό
θά τό φέρουμε σὲ πέρας
ὅ,τι ἔργο μᾶς δοθεῖ»

Αὐτό σημαίνει:

=ἢ νὰ δεχθῆς τή μοῖρα σου καὶ νὰ συνειδητοποιήσεις χαρωπὰ καὶ καλόπιστα τήν ἀναγκαιότητά της.

=ἢ νὰ πηδήσεις στό ἄγνωστο καί νὰ παλαίψεις γιὰ νὰ τήν ἀλλάξης.. ἂν αὐτή εἶναι ἡ μοῖρα σου.

Στήν πρώτη περίπτωση θὰ θεραπευθεῖς ἀπό τό complex τοῦ ἀδικημένου ἢ τοῦ παραγκωνισμένου,, στή δεύτερη, θά νικήσεις ἢ θὰ χαθεῖς. Ἄλλος δρόμος δὲν ὑπάρχει.

Εἴπαμε ὅτι ὁ δάσκαλος σημερα εἶναι ὁ καλλίτερος τοῦ Χωριοῦ. Ὅσο προχωροῦμε σε μεγαλύτερα χωριὰ καὶ σὲ κωμοπόλεις, χάνει τὰ πρωτεῖα: τὸν ξεπερνᾶ ὁ κοινοτικὸς γιατρὸς καὶ ὁ Εἰρηνοδίκης. Φθάνουμε στὰ μεγάλα ἀστικὰ κέντρα: ἐδῶ χάνει καὶ τὴν τρίτη θέση. Πολλοὶ ἄνθρωποι περνουν καλλίτερα ἀπ' αὐτόν: ἀνώτεροι δημόσιοι λειτουργοί, μιὰ μειοψηφία ἐπιτυχημένων ἐπαγγελματιῶν, ἐπιχειρηματιῶν, τεχνικῶν, καλλιτεχνῶν., ἐπιστημόνων. Ὅλα αὐτὰ τὰ βλέπει καὶ στενοχωρεῖται, γιὰ τὴν ἀδικία της ζωῆς, σἂν τὸ θεατή, ποὺ ἀνεβασμένος στὶς κερκίδες τοῦ σταδίου, βλέπει τοὺς ἀθλητὲς στο στίβο καὶ, ἀντί νὰ χειροκροτεῖ, στενοχωρεῖται: γιατί να μὴν εἶμαι κι'ἐγὼ πρῶτος'

Ἐδῶ φθάνουμε στὸ βάθος τοῦ δασκαλοπατερικοῦ ὑποσυνειδήτου: αὐτοί οἱ «πλουτοκράτες» φταῖνε γιὰ τὴν ἀδικία! Κραυγάζει.. Αὐτοὶ πρέπει νὰ πληρώσουν!... Ἔτσι πιάνουμε τὴν ἄκρη τοῦ σκοινιοῦ, τὴ τραβᾶμε καὶ σύρουμε ἀπὸ τὸ βάθος τῆς ψυχῆς του, ὅλον τὸ ἀπωθημένο ἐσωτερικό του κόσμο, ποὺ βασανίζει καὶ τὸν τιθιον καί τὴν Ἑλληνικὴ Παιδεία καὶ τὴν Ἑλλάδα..

Στὰ κείμενα ποὺ ἐδημοσιεύθηκαν ἀπὸ δασκαλοπατέρες καὶ ἀπὸ τοὺς ὑποπτους ὑποστηρικτές των, γίνεται ἀναφορὰ ἄμεσα ἢ ἔμμεσα στὴ ρετσινιὰ «πλουτοκράτης» ἐπειδὴ ὁ ὑπ» φαινομενος στὸ Α'«μάθημα» ἐρώτησα: ἐγὼ ἔχω καὶ πληρώνω τοὺς ἐξωσχολικοὺς δασκάλους, καί τά ἐξωσχολικά βιβλία τῆς ...δωρεάν παιδείας. Τί προβλέπει ὅμως ἡ ... δωρεὰν παιδεία καὶ ἡ...ἴση μεταχείρηση γιὰ ὅσους γονιοὺς δὲν ἔχουν νὰ πληρώσουν; Κάθε γονιὸς ποὺ πληρώνει, ἀπό περρίσευμα ἢ ὑστέρημα, γιὰ νὰ μάθουν τὰ παιδιά του γράμματα...εἶναι πλουτοκράτης; Μὲ τέτοιες ρετσινιὲς παραδειγματίζουν ὡρισμένοι οἱ δάσκαλοι τά παιδιὰ μας;

Ἡ καραμέλα«πλουτοκρατίαν» γλύφεται χρόνια(καὶ αἰῶνες) ἀπό χαζοὺς ποὺ πιστεύουν πὼς ἔτσι ...δωρεάν(χωρὶς δουλειὰ, χωρὶς εὐθύνη, χωρὶς ἱκανότητα, χωρὶς τόλμη, χωρὶς τόχη, μὲ ἕνα χαρτί) μποροῦν νὰ γίουν «πλουτοκράτες...» Καί ἡ ἀντίληψη αὐτὴ πέρνει πολὺ νερο πηγαίνει πολὺ μακρυα: ΣΣΣ ΓΗΝ ΠΛΗΡΗ ΑΠΟΓΥΜΝΩΣΗ ΤΟΥ ΑΝΘΡΩΠΟΥ, ΑΠΟ ΜΙΑ ΝΕΑ ΤΥΡΑΝΝΙΚΗ ΚΑΣΤΑ, ΓΗΝ ΚΟΜΜΑΤΙΚΗ ΜΟΝΟΠΩΛΙΑΚΗ ΠΛΟΥΤΟΚΡΑΤΙΑ.

Γιατὶ μονάχα μέσα στὸν κύκλο τῆς Κρατο-κομματικῆς Οἰκονομίας γίνεται καὶ εἶς πλουτοκράτης(καὶ παράσιτος), με ἕνα χαρτί, μὲ μιὰ εὔνοια, με μιὰ ὑπογραφή.

Ἂς μὴν πᾶμε σὲ μακρυνοὺς ...παραδείσους τοῦ Λαοῦ, γιὰ νὰ βροῦμε πῶς ἐφαρμόζεται ἡ κομπλεξικὴ αὐτὴ ἀντίληψη περὶ«πλουτοκρατίας». Ἂς μποῦμε στὴ γειτονική Ἀρβανίτικη Λαοκρατία, ὅπου «ἐθνικοποίησαν» (δηλ. ἁρπάχτηκαν καὶ ἔγιναν ἰδιοκτησία τοῦ Κομμουνιστικοῦ Κόμματος), ἀκόμη καὶ τά...κοτέτσια καί οἱ.. στοῦγγες, γιὰ νὰ μὴν ὑπάρχουν ἰδιῶτες «πλουτοκράτες, γιά νὰ εἶναι τὸ Κόμμα μοναδικός, κυρίαρχος, πλουτοκράτης.

Ἔτσι χωρὶς νὰ θέλουν ο. Δάσκαλοι, βάζουν τὸ δάχτυλο στὸ βασικὸ θέμα του σημερινοῦ οἰκονομικοῦ προβληματισμοῦ

Γιατὶ ἡ ΙΔΙΩΤΙΚΗ ἀνταγωνιστικὴ κατοχὴ τοῦ πλούτου εἶναι...πλουτοκρατία;

Γιατὶ ἡ ΚΟΜΜΑΤΙΚΗ μονοπωλιακὴ κατοχὴ τοῦ πλούτου εἶναι... λαοκρατία;

Ἡ κομπλεξικὴ(γιὰ ἄλλους) καὶ τυχοδιωκτικὴ(γιὰ ἄλλους» αὐτὴ ἀντίληψη περὶ«πλουτοκρατίας καὶ Λαοκρατίας» ξεπήδησε σὲ μᾶς ἀπὸ τὰ σκοτάδια τῆς Κατοχῆς. Μὲ αὐτὴ ἄρχισε τὸν ἀγῶνα του τό προδοτικό σλαβοκίνητο ΕΑΜ: ἐχώρισε τοὺς Ἕλληνες ΣΕ ΕΧΘΡΟΥΣ τοῦ ΚΙΚΕ (τοὺς ὁποίους ἐβάφτισε πλουτοκράτες, σκοταδιστές, ἀντιδραστικούς, δεξιούς προδότες κ.λ.) καὶ ΣΕ ΔΟΥΛΟΥΣ ΤΟΥ ΚΚΕ (τοὺς ὁποίους ἐβάφτισε λαοκράτες, δισφωτιστές, προοδευτικούς, ἀριστερούς, πατριῶτες κ.λ.). Ὑποσχέθηκε νὰ τοὺς κάνει ὅλους ἴσους...μὲ τὸ μηδέν(ἰσότητα τὸ λέγανε τότε) μέσα στὴ λαοκρατικὴ κομματικὴ στρατῶνα, ΥΠΟ ΤΟΝ ΟΡΟ ΝΑ ΓΙΝΗ ΤΟ ΚΙΚΕ ΠΑΝΤΟΔΥΝΑΜΟΣ ΠΛΟΥΤΟΚΡΑΤΗΣ, ΓΕΝΙΚΟΣ ΦΕΟΥΔΑΡΧΗΣ ΤΗΣ ΟΙΚΟΝΟΜΙΑΣ ΚΑΙ ΙΔΙΟΚΤΗΤΗΣ ΤΩΝ...ΠΡΩΗΝ ΑΝΘΡΩΠΩΝ.

Πάνω στὸ ἴδιο ἀπατηλὸ διπτυχο βασίστηκε καὶ ὁ ἀγώνας τῆς ΕΚ, γιὰ τὴν ἄνοδο τῆς Παπανδρεϊκῆς ψευτοδημοκρατίας, ἀντάξιο τέκνοτῆς μεσοπόλεμης ἀστικῆς ψευτοδημοκρατίας καὶ τῆς μεσαιωνικῆς Παραγονοκρατίας, ποὺ διέλυσε τὴν Ἐλεύθερη Ἑλλάδα τοῦ 1941)44.

Οἱ δάσκαλοι, πρόσφεραν πολλὰ βασικὰ στελέχη στὸ ΕΑΜ Καὶ ἀκόμη πιὸ πολλὰ στὸν Παπανδρεϊσμό. Ἀπό αὐτοὺς τοὺς ...πατριῶτες τοῦ ΚΙΚΕ(ΕΔΑ), ἡ «Δημοκρατία» ποὺ νίκησε», ὑποστηρίζει σήμερα ἕνα ποσοστὸ 37% γιὰ προϊσταμένους τῶν λοιπῶν Δασκάλων. Οἱ πατραζήσηδες πρέπει νὰ συνεχίζουν τό ἀντεθνικό τους ἔργο ὑπὸ τὴν προστασία τοῦ Παπανδρεϊσμοῦ. Οἱ δάσκαλοι ἀνέχονται γιὰ Πρόεδρο τῆς ΔΟΕ ἕνα παλιὸ προσκυνημένο δοῦλο τοῦ ΚΚΕ(ΕΑΜ).

Θ' ἀπορήσουν μερικοὶ ἀφελεῖς: μιλᾶς γιὰ ΕΑΜ στά 1966; Οἱ ἀφελεῖς, αὐτοὶ δὲν ἔμαθαν τίποτε ἀπὸ τὴν Ἱστορία τῶν Ἑλλήνων τῶν τελευταίων 60 ἐτῶν, ποὺ συμπυκνώνει τὴν Ἱστορία τῶν τελευταίων 150 ἐτῶν καὶ τὴν Ἱστορίαν τῶν τελευταίων 1500 ἐτῶν, ἀλλὰ ξέρουν κάτι σὰν παραμύθι, γιὰ κάποιο τρωϊκό Πόλεμο, ποὺ ἐκερδήθη μέ τό κόλπο τοῦ Δουρείου ἵππου, πρίν 3.000 χρόνια.. Καί φτειάνουν σήμερα, μέ τά δικά τους χέρια καί πανδρεϊκά ὑλικά, τό Ξύλινο Ἄλογο ποὺ στὴν κοιλιά του θά κρυφτεῖ ἡ πέμπτη φάλαγγα του σλαβικοῦ ἰμπεριαλισμοῦ (ΚΚΕ)ΕΔΑ), γιά ν' ἀνάψει ξανά τή φωτιὰ στὴν Ἑλλάδα, ὅταν οἱ φύλακες θά κοιμοῦνται μακάρια.. "Ενα 25% τῶν Ἑλλήνων (μέ μικρότερο ποσοστὸ δασκάλων) ἀποδεικνύονται πιὸ χαζοί καὶ ἀπό τόν τελευταῖον βούλγαρο μουζίκο... Πιό καθυστερημένοι στό μυαλό καί ἀπό τούς Τρῶες, πού εἶχαν τό ἐλαφρυντικό νά δεχθοῦν, πρίν 3.000 τό ξύλινο ἄλογο πιστεύοντες πώς ἦταν δῶρον τῆς θεᾶς Ἀθηνᾶς.

Ἀπέναντι σ' αὐτούς τούς "Ελληνες μέ τό χαμένο προσανατολισμὸ (οἱ δάσκαλοι δὲν ἔχουν εὐθύνη γι' αὐτούς;) ἡ θέση μας εἶναι καθαρή: ὅσοι θά βγοῦν ἀπό τήν πλάνη τους, ὅσοι θά ἐπιστρέψουν θεραπευμένοι στήν Ἑλλάδα, θὰ γίνουν δεκτοί μέ χαρά. "Οσοι μένουν κολλημένοι στήν «ἰδεολογία» τους, ὅσοι χρησιμοποιοῦν ἀπαταλὰ καμουφλάζ, θ' ἀντιμετωπισθοῦν ὡς ὑπηρέτες τοῦ Σλαβικοῦ φασισμοῦ.

"Ετσι τό "Εθνος θὰ σωθεῖ.

Στήν τελευταίαν συνέλευσιν τῶν δασκαλοπατέρων τῆς Ἀθήνας, κάποιος πρόεδρος ἐπρότεινε νά παραιτηθοῦν ὁμαδικά οἱ Δάσκαλοι καί νὰ πᾶνε στή Γερμανία. Ἡ ἰδέα δέν εἶναι πρωτότυπη. Καί ἄλλοι ξεκίνησαν, προκαιροῦ, γιὰ τή Βουλγαρία. Ἡ πορεία πρός τήν Βουλγαρία θά ἦτο προτιμητέα ἀπό τούς παπαζήσηδες τοῦ δασκαλικοῦ κόσμου, Τί θέλουν στά μακρυνά «σκλαβοπάζαρα» τῆς Γερμανίας; Ἡ Λαοκρατική Βουλγαρία εἶναι κοντὰ μας: ἐκεῖ ὁ δάσκαλος εἶναι ἀφιερωμένος στό νέο θεό — στὸ κόμμα — μὲ μισθό 100 λεβα (1500 δρχ.) πληρώνει γιὰ ἕνα ζευγάρι παπούτσια 30 λεβα (450 δρχ.) καί χαίρεται τόν ἐπίγειο βουλγαρικὸ παράδεισο... μέ κομμένη μιλιά, ἀπό choc εὐτυχίας.

Κανείς δὲν μπορεῖ νά κατηγορήση τόν ὑποφαινόμενον ὅτι προσωπικά συμφέροντα τόν ὤθησαν νά καταδικάση τήν ἀπεργία τῶν δασκάλων. Καὶ ἀπό τήν πλευρὰ αὐτή ὅλη ἡ ἀσκηθεῖσα ἐναντίον μου κριτική κακῆς πίστεως, πέφτει στό κενό. Τό ἀντίθετο συμβαίνει Εἶχα κάθε συμφέρον νὰ τὰ ἔχω καλὰ μαζύ τους, νὰ τοὺς κολακεύω ἢ νὰ τοὺς κοροϊδεύω ὅπως καί τόσοι ἄλλοι... ἀλλά τότε θὰ ἔπρεπε νὰ καθήσω.. στή γωνιὰ μου.

Ἀφοῦ προτίμησα τόν.. ἐξώστη τοῦ «Ἐθνικοῦ Κήρυκος» ἔπρεπε νὰ εἰπῶ τήν ἀλήθεια. Ἀφοῦ ἀδιαφόρησα γιὰ τό δικό μου προσωπικό συμφέρον, δέν ἦτο δυνατό νὰ ἐνδιαφερθῶ γιὰ τό ταξικό συμφέρον τῶν δασκάλων.

Σ' αὐτόν τόν τόπο ποὺ λέγεται ΕΛΛΑΔΑ, τό Ἐθνικό καί τό Λαϊκό συμφέρον εἶναι χαντακωμένα καί πνίγονται κάτω ἀπό τοπικά, κομματικά, ταξικὰ καὶ προσωπικὰ συμφέροντα. Τό πνίξιμο αὐτό, ἔχει πνίξει τή Δημοκρατία, ἔχει ἐδραιώσει τήν κυριαρχία μιᾶς ταξικο – κομματικῆς φαυλοκρατικῆς Νεο—φεουδαρχίας καί θέτει σὲ κίνδυνο αὐτή τή ζωή τοῦ "Εθνους.

»Τό ἄτομο (ἡ ὁμάδα, ἡ τάξις, τό κόμμα) ὀφείλουν νὰ πειθαρχοῦν στήν Κοινότητα (τοπική, διαταξική, Ἐθνική). Ἡ ἀναγκαία πειθαρχία εἶναι ἀνὲφικτη στήν ἀστική (καί σοσιαλιστική) Δημοκρατία καί ἡ ἀναμαλία αὐτή, ὁδηγεῖ στήν καπάρρευσή της: στό δεξιό ἢ ἀριστερό ὁλοκληρωτισμό.

»Ἡ Νεο - φεουδαρχία ἀποτελεῖ μιά κοινωνική πραγματικότητα. Ξαναγυρίσαμε στίς κάστες στά κλειστά ἐπαγγέλματα, στίς προνομιοῦχες ὡργανωμένες μειοψηφίες, στήν ὡργανωμένη κρατο - κομματική βία, στήν ἀσυδοσία τῶν κυριάρχων μειοψηφιῶν.

»Μιά νέα Δημοκρατική Ἐπανάσταση πρέπει νά ξαναγίνει».

Σ' αὐτή τή Δημοκρατική Ἐπανάσταση καλοῦμε τούς Δασκάλους. Αὐτό προϋποθέτει πνευματική ἀναμόρφωση, ποὺ εἶναι δικό τους ἔργο: ΑΣ ΑΡΧΙΣΟΥΝ ΑΠΟ ΤΟΝ ΕΑΥΤΟ ΤΟΥΣ.

Χ.ΠΧ.

Πλούσιο Λαχεῖο
ΥΠΕΡ ΤΟΥ ΙΕΡΟΥ ΝΑΟΥ
ΑΠΟΣΤΟΛΟΥ ΠΑΥΛΟΥ
Κλήρωσις 1-12-66

ΜΕΡΙΚΑ ΑΠΟ ΤΑ ΜΕΓΑΛΑ ΤΟΥ ΚΕΡΔΗ:
ΑΥΤΟΚΙΝΗΤΟ (Κούρσα πολυτελείας).
ΜΟΤΟΣΑΚΟ.
ΣΑΛΟΝΙ (χώλ).
ΗΛΕΚΤΡΙΚΟ ΨΥΓΕΙΟ.
ΗΛΕΚΤΡΙΚΗ ΚΟΥΖΙΝΑ.
ΗΛΕΚΤΡΙΚΟ ΠΛΥΝΤΗΡΙΟ.
ΡΑΠΤΟΜΗΧΑΝΗ.
ΚΟΥΖΙΝΑ (Πετρογκάζ).
2 ΤΡΑΝΖΙΣΤΟΡΣ.
ΩΡΟΛΟΓΙΑ.
ΚΟΥΒΕΡΤΕΣ.
ΚΑΙ ΠΟΛΛΑ ΑΛΛΑ ΕΙΔΗ ΑΞΙΑΣ.

ΣΤΑΥΡΟΠΟΥΛΟΣ
Κορίνθου 248 - Τηλέφωνον 43-55
Λουλούδια
Στὶς γιορτὲς ἡ εὐγενέστερη προσφορά.

FIAT

600 D
4χρονον, τετρακύλινδρον, ὑδρόψυκτον 5 φορολ. ἵπποι, κατανάλωσις 360 χιλ)τρα τό δοχεῖο, σταθερόν ἄνετον.

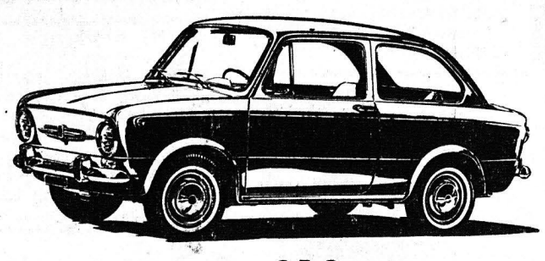
850
Τό αὐτοκίνητον πού κατέκτησε τήν ἀγοράν διότι εἶναι τό οἰκονομικώτερον καὶ στερεώτερον 6 φορολ. ἵπποι κατανάλωσις 330 χιλ)τρα τό δοχεῖο, καλοριφὲρ, κινητήρ τετράχρονος τετρακύλινδρος ὑδρόψυκτος.

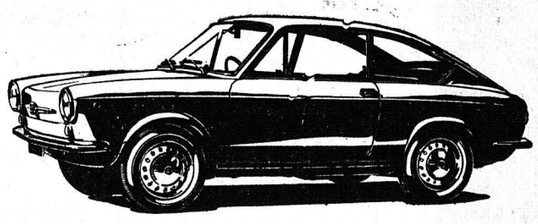
850 COUPE
Τό ὡραιότερον κουπέ τῆς χρονιᾶς 6 φορολ. ἵπποι μεγάλης ρεπρίζ, ἄνετο, σταθερό, δερμάτινα καθίσματα 4χρονο, τετρακύλινδρο, ὑδρόψυκτο κοντέρ 160 χιλ)τρων, καλοριφέρ, κατανάλωσις 320 χιλ)τρα τό δοχεῖον.

1100 R
8 φορολ. ἵπποι, δισκόφρενα λεβιές ταχυτήτων ἐπί τοῦ δαπέδου, 4 θυρῶν, οἰκονομικώτατον, εὐρύχωρον σέ νέα γραμμή·

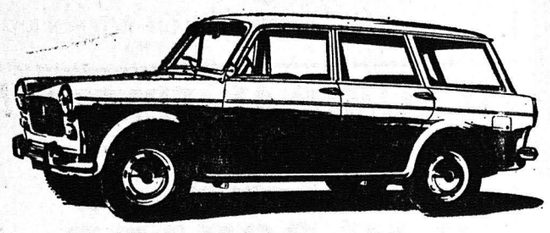
1100 STASION
8 φορολ. ἵπποι, 4κύλινδρον, κατάλληλον διά πολυπληθῆ οἰκογένειαν ἤ διά μεταφορὰν ἐμπορευμάτων δισκόφρενα, λεβιές ταχυτήτων ἐπί τοῦ δαπέδου.

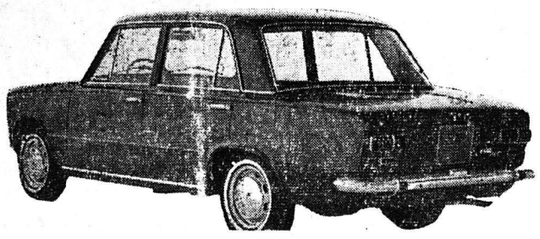
124 (65 HP)
8 φορολ. ἵπποι. (65 HP). Δισκόφρενα καί εἰς τούς 4 τροχούς, 4 ταχύτητες συγχρονισμένες μέ λεβιέ ἐπί τοῦ σαζμάν 4 θυρῶν, 5 θέσεων· Οἰκονομικώτατον εἰς καύσιμα — σταθερώτατον — Πολυτελέστατον.

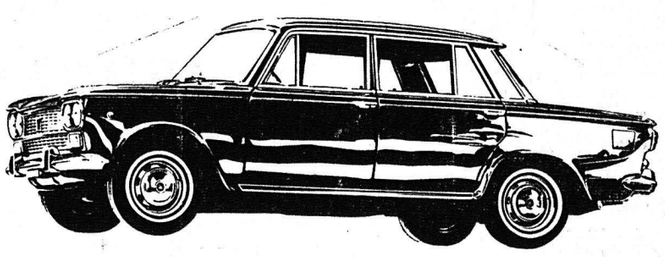
1500 C
10 φορολ. ἵπποι, δισκόφρενα μέ σεβρόφρενο μεγάλη ρεπρίζ, πολυτελέστατον μέ πολλάς ἀνέσεις, καθίσματα πολυτελῆ ἀνακλινόμενα, διπλοί ἐμπρόσθιοι φανοί.

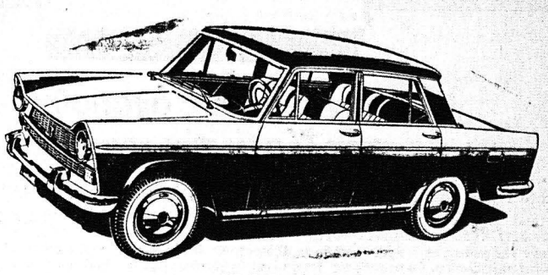
1500 L
Λιμουζίνα 10 φορ. ἵππων, δισκόφρενα μέ σεβρόφρενα εἰς τούς 4 τροχούς, καλοριφὲρ καθίσματα μετατρεπόμενα εἰς κρεβάτι 6 ἀνέτων θέσεων μεγάλο πόρτ — μπαγκάζ·

Ἀνταλλαγαὶ ΑΝΤΑΛΛΑΣΣΟΜΕΝ ΤΟ ΠΑΛΑΙΟΝ ΑΥΤΟΚΙΝΗΤΟΝ ΣΑΣ ΜΕ ΕΝΑ ΕΚ ΤΩΝ ΑΝΩΤΕΡΩ ΤΗΣ ΑΡΕΣΚΕΙΑΣ ΣΑΣ
Τά ἀνωτέρω εἶναι ΕΤΟΙΜΟΠΑΡΑΔΟΤΑ. ΠΩΛΗΣΕΙΣ ΜΕΤΑΧΕΙΡΙΣΜΕΝΩΝ
ΑΝΔΡΕΑΣ ΚΟΥΤΣΟΛΙΑΣ
ΓΡΑΦΕΙΑ - ΕΚΘΕΣΙΣ ΚΑΙΝΟΥΡΓΗ ΜΕΤΑΧΕΙΡΙΜΕΝΑ - Τσαμαδοῦ - Ἁγ. Ἀνδρέου 156 - Τηλ. 65-63 - Πάτραι