ΙΤΑΛΙΚΗ ΑΓΟΡΑ ΥΠΟΔΗΜΑΤΩΝ

ΜΑΙΖΩΝΟΣ 50 —ΕΝΑΝΤΙ ΚΑΘ. ΕΚΚΛΗΣΙΑΣ —ΕΙΣ ΤΑΣ ΤΡΕΙΣ ΜΕΓΑΛΑΣ ΑΙΘΟΥΣΑΣ ΤΟΥ ΚΑΤΑΣΤΗΜΑΤΟΣ ΜΑΣ Η ΔΕΥΘΥΝΘΥΝΣΙΣ ΚΑΙ ΤΟ ΠΡΟΣΩΠΙΚΟΝ ΣΑΣ ΠΕΡΙΜΕΝΟΥΝ ΓΙΑ ΝΑ ΣΑΣ ΕΞΥΠΗΡΕΤΗΣΟΥΝ

Ὑποδήματα ἀνδρικά ραφτὰ Δρ α χ. 160
» γυνσικεία τουαλέτας Δρχ. 160
Ὑποδήματα περιπάτου · Δρχ 60

ΙΤΑΛΙΚΗ ΑΓΟΡΑ ΥΠΟΔΗΜΑΤΩΝ

ΤΟ ΚΗΡΥΓΜΑ ΤΗΣ ΔΕΥΤΕΡΑΣ

Η ΑΞΙΑ ΤΟΥ ΛΟΓΟΥ ΤΟΥ ΘΕΟΥ

ΤΟΥ ΙΕΡΟΚΗΡΥΚΟΣ κ. ΑΘ. ΦΡΑΓΚΟΠΟΥΛΟΥ

Τό χθεσινόν ἅγιον Εὐαγγέλιον τῆς ἑορτῆς τῶν Εἰσοδίων τῆς Ὑπεραγίας ἡμῶν Θεοτόκου περιέχει μαζῆ καί μέ ἄλλα θεῖα διδάγματα καί δυο μακαρισμούς. Ὁ ἕνας εἶναι τῆς Παναγίας Μητρός τοῦ Κυρίου. Ὁ ἄλλος τῶν πιστῶν Χριστιανῶν, οἱ ὁποῖοι μέ δίψαν ἀκούουν τόν λόγον τοῦ Θεοῦ καί δεῖχνουν μέγα ἐνδιαφέρον νά τόν ἐφαρμόζουν Τόν πρῶτον τόν εἶπε μία εὐλαβής γυναῖκα ἀπό ἐκείνας πού ἔστεκαν μέ ζῆλον πολύν καί ἄκουγαν τόν Χριστόν νά κηρύττῃ. Τόν ἄλλον τόν εἶπεν αὐτός ὁ Χριστὸς διά τούς ἐκλεκτούς ὀπαδοὺς του. Ἡ γυναῖκα ἐφώναξε δυνατά μέσα στό πλῆθος· «μακαρία ἡ κοιλία ἡ βαστάσασά σε καί μαστοί οὓς ἐθήλασας». Τί εὐτυχισμένη ἡ μητέρα πού σέ ἐγέννησε, Χριστέ, καί σέ ἐθήλασε. Ὁ Κύριος εἰς ἀπάντησιν ἐφώναξε καί ἐκεῖνος. Σωστό εἶναι αὐτό πού λέγεις· μακαρία ἡ μητέρα πού μὲ γέννησε. Ἀλλά μάθετε, ὅτι «μακάριοι οἱ ἀκούοντες τόν λόγον τοῦ Θεῦ καί φυλάσσοντες αὐτόν». Μακάριοι καὶ πανευτυχεῖς εἶναι ἐκεῖνοι, οἱ ὁποῖοι μέ δίψαν ἀκούουν τόν λόγον τοῦ Θεοῦ καὶ μέ προθυμίαν πολλήν τόν ἐφαρμόζουν.

Α΄

«Μακάριοι οἱ ἀκούοντες τόν λόγον τοῦ Θεοῦ». Τοῦτο καί ἡμεῖς πρωτίστως ἄς προσέξωμεν. Εἶναι μακάριοι διότι:

1. Ὁ λόγος τοῦ Θεοῦ εἶναι τό φῶς τῆς ψυχῆς. Ἀπό τήν πεῖραν των τό εἶδαν καί τό ἐβεβαίωθησαν θεοφώτιστοι ἄνθρωποι καὶ ἅγιοι Προφῆται, πού εἶχαν θέσει ὡς ὁδηγόν εἰς τήν ζωήν των τόν λόγον τοῦ Θεοῦ. Αὐτός ὁ Κύριος ἔλεγε διά τόν ἑαυτόν του, ὅτι εἶναι τό φῶς τοῦ κόσμου καί πρωτίστως φῶς ἔλεγε τό ἅγιον Εὐαγγέλιον πού ἐκύρυττεν εἰς τόν κόσμον. Καί αὐτή εἶναι ἡ πραγματικότης. "Οτι οἱ ἄνθρωποι πουθενά ἀλλοῦ δὲν εὑρίσκουν τό φῶς τῆς ψυχῆς των πουθενά ἀλλοῦ δὲν βλέπουν λύσιν τῶν προβλημάτων τῆς ζωῆς των παρά μόνον εἰς τόν Χριστόν καί τόν ἅγιον νόμον του. Ὁ λόγος τοῦ Χριστοῦ καὶ τό Εὐαγγέλιόν του ἀνοίγει διάπλατα τοὺς ὁρίζοντας καί τῆς παρούσης καί τῆς μελλούσης ζωῆς καί ρίχνει θεῖον φῶς εἰς ὅλα τά ζητήματα τοῦ ἀνθρώπου. Διότι ὁ λόγος τοῦ Θεοῦ εἶναι τό φῶς τῆς ψυχῆς καί τῆς ζωῆς των. Ἀλλ' ἀκόμη:

2. Ὁ λόγος τοῦ Θεοῦ εἶναι καί τροφή τῆς ψυχῆς. "Οταν ὁ Κύριος ἔλεγεν εἰς τούς Ἰουδαίους τό «Ἐγώ εἰμι ὁ ἄρτος τῆς ζωῆς... ἐγώ εἰμι ὁ ἄρτος ὁ ζῶν ὁ ἐκ τοῦ οὐρανοῦ καταβάς» ἐννοοῦσε βέβαια «ἄρτον ζωῆς αἰωνιζούσης» τό πανάχραντον Σῶμα του καί τό τίμιον Αἷμα του. Ἀλλ' ἐννοοῦσε καί τήν θείαν του διδασκαλίαν, τόν λόγον τοῦ Θεοῦ, τόν ὁποῖον προτοῦ προσφέρῃ ἐπί τοῦ σταυροῦ τήν θυσίαν τῆς σωτηρίας μας, ἀφθόνως ἐκύρυττεν εἰς τά μέρη τῆς Ἰουδαίας καί Γαλιλαίας. Τροφή, λοιπόν, θεία τροφή, οὐράνιον μάννα, ἄρτος ζωῆς εἶναι ὁ λόγος τοῦ Θεοῦ. ὁ ὁποῖος χορηγεῖ εἰς τόν ἄνθρωπον θείας δυνάμεις διά νά ἐργάζεται τά ἔργα τῆς ἀρετῆς καί γεμάτος ἀπό ἀγαθά κατά τήν ἔξοδόν του ἐκ τῆς ζωῆς αὐτῆς νά κληρονομῇ καί τήν αἰωνίαν ζωήν. Καί ὅπως μεγιστη εἶναι διά τήν ζωήν τοῦ ἀνθρώπου ἡ ἀνάγκη τοῦ φωτός καί τοῦ ἄρτου, ὁμοίως μεγίστη, τριμεγίστη καί ἡ ἀνάγκη τοῦ λόγου τοῦ Θεοῦ, ἀφοῦ αὐτός φῶς καί τροφή τῆς ψυχῆς μας ὑπάρχει

Β

Ἀπό αὐτά καταλαβαίνει ὁ καθείς μας πόση εἶναι ἡ ἀνάγκη τοῦ λόγου τοῦ Θεοῦ καί μέ πόσον ἐνδιαφέρον μέ πόσην προθυμίαν πρέπει νά τρέχῃ ὁ Χριστιανός διά νά ἀκούῃ λόγον Θεοῦ, πόσην σπουδήν πρέπει νά καταβάλῃ διά νά τόν ἔχει πάντοτε εἰς τό σπίτι του καί νά τόν διαβάζῃ εἰς τό ἅγιον Εὐαγγέλιον καί τά ἱερά βιβλία. Κύριε εἶπε· «μακάριοι οἱ ἀκούοντες τόν λόγον τοῦ Θεοῦ καί φυλάσσοντες αὐτόν».

1. Ἡ φυλακή, δηλαδή ἡ τήρησις καί ἐφαρμογή τοῦ λόγου τοῦ Θεοῦ εἶναι τό πᾶν Αὐτή φέρει τό φῶς. Αὐτή μεταδίδει καί τήν ζωήν. Διότι ἡ ἐφαρμογή εἶναι ἡ τροφοδοσία καί ἡ λῆψις τῆς τροφῆς, καὶ ἡ ζωογόνησις τῆς ψυχῆς. Καί φυσικά. Ἄν ὁ Θεός μᾶς δίδει ψωμί καί τροφήν μᾶς τά δίδει διά νά τήν παίρνωμεν τήν τροφήν μας. Ἀλλοιῶς διατί νά τρῶμε; Δέν λέγει ὁ Ἀπόστολος «εἴ τις οὐ θέλει ἐργάζεσθαι μηδέ ἐσθιέτω»; Λοιπόν ἀκούεις Χριστιανέ, λόγον Θεοῦ, μελετᾶς τόν λόγον τοῦ Θεοῦ; Μή μένης μόνον εἰς αὐτό. Προχώρει, εἰς τήν ἐφαρμογήν Ἀλλά ποία ἐφαρμογή;

2. Ἡ πιστή καί ἀκριβής ἐφαρμογή. Πολλοί Χριστιανοί ἀναγνωρίζουν τήν ἀνάγκην τῆς ἐφαρμογῆς. Ξεύρουν, ὅτι ἄν δέν ἐφαρμόσουν ὅσα προστάσσει ὁ λόγος τοῦ Θεοῦ τίποτε δέν γίνεται. Οὔτε ἀνεγέννησις ψυχική οὔτε πνευματική καρποφορία. Διά τοῦτο προβαίνουν εἰς τήν ἐφαρμογήν. Ἀλλ' εἴτε διότι δέν ἔχουν ὄρεξιν πολλήν, εἴτε διότι βλέπουν τόν ἀγῶνα καί τόν κόπον πού ἔχει ἡ ἐφαρμογή, κουράζονται καί παραλύουν εὔκολα καὶ, διά νά μή τά ἀφήσουν τελείως, περιορίζονται εἰς τά μεγάλα καί ἀφίνουν τά μικρά. Ἀποφεύγουν τά ἐγκλήματα. Δέν προσέχουν τά «μικρά» ἁμαρτήματα. Δέν τρέχουν νὰ ψευδορκήσουν, νὰ πλαστογραφήσουν, νὰ ἀτιμάσουν. Ἀλλά νά λέγουν ψέματα νά κλέβουν, νά συκοφαντοῦν, νὰ ἀδιαφοροῦν διά τήν κακήν ζωήν τῶν παιδιῶν των τό ἐπιτρέπουν εἰς τόν ἑαυτόν των

Ἀλλ' αὐτή ἐφαρμογή τοῦ Θείου νόμου δὲν εἶναι. Δέν εἶναι χριστιανική ζωή. Δέν εἶναι εἰς τόν Θεόν πίστις καί ἀγάπη καί σεβασμός καί ὑπακοή. Τέλειοι θέλει νά εἴμεθα ὁ Θεός.

Ἀδελφοί, τό βάρος τοῦ σημερινοῦ μακαρισμοῦ τοῦ Κυρίου πίπτει εἰς τό «φυλάσσοντες αὐτόν» Δηλαδή. «μακάριοι οἱ ἀκούοντες τόν λόγον τοῦ Θεοῦ καί φυλάσσοντες αὐτόν» καί ἀγωνίζονται νά τόν φυλάξουν. Καί ὅταν ἀγωνισθῇ κανείς ἐπιτυγχάνει τήν νίκην, τήν ἐφαρμογήν. Καί τότε ἔχει καί εἰς αὐτόν ἐφαρμογήν ὁ μακαρισμός τοῦ Κυρίου «μακάριοι οἱ ἀκούοντες τόν λόγον τοῦ Θεοῦ καί φυλάσσοντες αὐτόν».

Ἀθ. Σ. ΦΡΑΓΚΟΠΟΥΛΟΣ

SELECT
Φωτιστικά Γιολυέλαιοι
ΑΓ. ΝΙΚΟΛΑΟΥ 47 - ΤΗΛ. 70-108 ΠΑΤΡΑΙ

ΦΩΤΙΣΤΙΚΑ ΠΟΙΟΤΗΤΟΣ
ΚΑΙΝΟΥΡΓΙΑ ΙΤΑΛΙΚΑ ΜΟΝΤΕΛΑ
Ἀπ' εὐθείας συνεργασία μὲ τό ἐξωτερικό
Στίς ἐκλεκτές ποιότητες οἱ ΦΘΗΝΟΤΕΡΟΙ
ΜΕΝΔΡΙΝΟΣ & ΣΚΑΡΠΕΤΑΣ
ΑΓΙΟΥ ΝΙΚΟΛΑΟΥ 47

ΝΥΦΙΚΑ
Μπομπονιέρες καί Φωτογραφίες
Στό ΦΩΤΟ-ΓΕΩΡΓΙΟΥ
ΡΗΓΑ ΦΕΡΑΙΟΥ 74 • ΤΗΛΕΦ. 24-58 • ΠΑΤΡΑΙ

Ἰατροί

Ὁ Ἰατρὸς χειρουργὸς οὐρολόγος κ. Δ. ΚΟΥΚΟΣ διδάκτωρ τοῦ Πανεπιστημίου Ἀθηνῶν εἰδικός εἰς παθήσεις προστάτου, κύστεως, γεννητικῶν ὀργάνων καὶ νεφρῶν δέχεται εἰς τὴν Οὐρολογικὴν κλινικὴν «Ὁ Ἱπποκράτης», διασταύρωσις Δημ. Γούναρη καὶ Ἀθ. Διάκου 27, τηλ. 72-180.

Τὸ Ἰατρεῖον τοῦ Νευρολόγου — Ψυχιάτρου κ. ΑΘΑΝΑΣΙΟΥ ΠΑΠΑΔΗΜΗΤΡΙΟΥ, μετεφέρθη Βότση 32 (ἔναντι Δημαρχείου), τηλ. 72—058.

ΙΩΑΝΝΗΣ ΓΙΑΛΕΛΗΣ Ἰατρὸς εἰδικὸς παθολόγος μετέφερεν τὸ Ἰατρεῖον του Βασιλείου Ρούφου 90 πλησίον Ἀγίων Ἀναργύρων, τηλ. 68-92.

ΚΛΙΝΙΚΗ ΟΡΘΟΠΕΔΙΚΗ, Χειρουργικὴ καὶ Τραυματιολογικὴ κ. ΓΡΗΓΟΡΙΟΥ Χ. ΣΟΛΩΜΟΥ, Βότση 35 (ἔναντι Γυμνασίου Μεταγωγῶν).

Ὁ Ἰατρὸς ΓΟΒΔΕΛΑΣ ΣΤΑΥΡΟΣ ἐπανελθὼν ἐκ τοῦ ἐπιστημονικοῦ του ταξιδείου δέχεται καθ' ἑκάστην 8—10 καὶ 4—8 ἐν τῷ ἰατρείῳ του ὁδὸς Κορίνθου 348 τηλ. 55—21 καὶ 32—12.

ΓΕΩΡΓΙΟΣ ΓΗΛ. ΚΑΝΕΛΛΟΠΟΥΛΟΣ χειρουργὸς ὀδοντίατρος, τ. ASSISTENT τῆς ΣΤΟΜΑΤΟΛΟΓΙΚΗΣ ΧΕΙΡΟΥΡΓΙΚΗΣ ΚΛΙΝΙΚΗΣ τοῦ Πανεπιστημίου ΜΑΙΝΖ Γερμανίας. ΠΑΘΗΣΕΙΣ ΣΤΟΜΑΤΟΣ. Πολυκατοικία Γκολφινοπούλου, ὁδὸς Γούναρη — Κανακάρη, 1ος ὄροφος. ΕΙΣΟΔΟΣ ἐκ τῆς ΣΤΟΑΣ, τηλ 49—22, οἰκίας 49—23.

Ὁ ἰατρὸς κ. ΔΙΓΕΝΟΠΟΥΛΟΣ ΧΑΡΙΛΑΟΣ μετέφερε τό ἰατρεῖον του Κορίνθου 301.

Ὁ Ὠτορυνολαρυγγολόγος Ἰατρός κ. ΙΩΑΝΝΗΣ ΦΛΟΓΕΡΑΣ ἐπιστρέψας ἐκ τοῦ ταξιδείου του, δέχεται ὡς καὶ πρότερον εἰς τήν Κλινικήν του ὁδὸς Γεροκωστοπούλου 29, τηλ. 36—88.

Ὁ Δρ. κ. Ν. ΛΑΓΟΥΜΙΤΖΗΣ, Χειρουργὸς Ὠτορινολαρυγγολόγος, ἐπιστρέψας ἐξ Ἡν. Πολιτειῶν ἐπανέλαβε τάς ἐργασίας του εἰς τήν κλινικήν του, λεωφόρος Γούναρη 17, τηλ. 66—51 καὶ 70—902.

Ὁ ἰατρὸς κ. ΑΛΕΞ. ΧΑΤΖΗ ΙΩΑΝΝΟΥ Νευρολόγος Ψυχίατρος Παντανάσσης 45, θά ἀπουσιάση ἀπὸ τῆς 8ης Αὐγούστου μέχρι καί τῆς 10ης Σεπτεμβρίου.

ΠΑΙΔΙΑΤΡΟΣ ΕΥΓΕΝΙΑ Σ. ΒΑΣΙΛΟΠΟΥΛΟΥ, τέως ἰατρὸς Νοσοκομείου Παίδων «Ἁγία Σοφία» Ἀθηνῶν. Δέχεται Πλατεία Γεωργίου Α' καὶ Γεροκωστοπούλου 22. Τηλ 72—343

Ἰατρὸς εἰδικὸς Παθολόγος κ. ΣΤΕΦ. ΤΣΑΤΣΟΣ, ὁδὸς Χαραλάμπη 65 Α' (Ὑψηλὰ Ἀλώνια Πάτραι, τηλ. 57—82 Ὧραι 7 — 1 καί 4 — 8 μ.μ.

Ὁ κ. ΔΗΜ. ΦΩΤΟΠΟΥΛΟΣ παιδίατρος, δέχεται καθ' ἑκάστην εἰς τὸ ἰατρεῖον του ὁδὸς Γεροκωστοπούλου 52, τηλ. 24 — 39.

Ὁ χειρουργός — Οὐρολόγος Dr ΑΘΑΝΑΣΙΟΣ ΚΟΝΤΟΣΑΚΗΣ, διδάκτωρ Πανεπ. Κων)λεως, Διευθυντὴς Οὐρολογικῆς Κλινικῆς Γενικοῦ Νοσοκομείου Πατρῶν, τ. Διευθυντὴς Οὐρολογικοῦ Τμήματος Νοσοκομείου PASTEUR Κων) πόλεως. Δέχεται Μαιζῶνος 51 (Πλατεῖα Ὄλγας), τηλέφωνον: 40—96 Πάτραι. Παθήσεις: Προστάτου, Κύστεως, Νεφρῶν καὶ Γεννητικῶν ὀργάνων.

Ὁ Ἰατρὸς κ. ΣΠΥΡ. ΧΡΥΣΑΝΘΑΚΗΣ εἰδικὸς Ὠτορινολαρυγγολόγος, δέχεται εἰς τὴν κλινικήν του Πλατεῖα Γεωργίου Α' 9, τηλ 36-65.

Ἡ Ὀφθαλμολογικὴ Κλινικὴ ΧΑΡΙΛΑΟΥ Ν. ΤΖΑΒΑΛΑ, χειρουργοῦ — Ὀφθαλμιάτρου μετεφέρθη ἐπὶ τῆς γωνίας Ἁγίου Νικολάου καὶ Ρήγα Φεραίου 70, τηλ. 36—32.

Ὁ Ἰατρὸς κ. ΠΑΝΑΓΙΩΤΗΣ Γ. ΚΑΡΑΧΑΛΙΟΣ, εἰδικὸς παθολόγος, ἀποχωρήσας τοῦ Γενικοῦ Κρατικοῦ Νοσοκομείου Πατρῶν, δέχεται εἰς τὸ ἐπὶ τῆς ὁδοῦ Ἁγίου Νικολάου ἀριθ 80 Ἰατρεῖον του (ἔναντι Ἱεροῦ ναοῦ Ἁγ. Νικολάου).

ΚΟΥΖΙΝΕΣ ΘΕΡΜΟΣΙΦΩΝΕΣ
ELCO
ΑΝΤΙΠΡΟΣΩΠΟΙ Ν. ΑΧΑΪΑΣ ΗΛΕΙΑΣ
Μαιζώνος 50 • ΠΑΤΡΑΙ

ΝΕΑ ΣΧΟΛΗ ΟΔΗΓΩΝ

Νέο σύστημα ἐκπαιδεύσεως Γλήρης διδασκαλία, Θωμᾶ Μοραγκοῦ, Κολοκοτρώνη 16, τηλ 40—48.

ΕΜΠΟΡΙΚΑΙ ΕΙΔΗΣΕΙΣ

Δι' ἀποφάσεως τοῦ Ὑπουργείου Ἐμπορίου, ἐνεκρίθη ὅπως ἡ δυνάμει τῆς ὑπ' ἀριθ. 244302)66 ἀποφάσεως καθορισθεῖσα προθεσμία ἀγορᾶς καὶ παραλαβῆς τῆς ἐν διασταυρώσει χορηγουμένης Κρατικῆς ζακχάρεως, παραταθῇ διά τελευταίαν φοράν μέχρι καίτῆς 30 Νοεμβρίου 1966.

—Ἐκοινοποιήθη εἰς τό Ε.Β.Ε. Πατρῶν ἡ ἀπόφασις τοῦ Ὑπουργείου Οἰκονομικῶν (Ε 17348)3—11—66) δι' ἧς καθορίζεται ὁ χρόνος παρακρατήσεως κλπ. τοῦ φόρου εἰσοδήματος ἐπί τόκων κτωμένων ὑπό Ἀλλοδαπῶν ἐπιχειρήσεων, μή ἐχουσῶν ἐν Ἑλλάδι μόνιμον ἐγκατάστασιν καὶ παρέχονται διευκρινήσεις διά τὰς κατ' ἐφαρμογήν τῶν διατάξεων τῆς ἀποφάσεως ταύτης ὑποχρεώσεις τῶν Ἑλληνικῶν Εἰσαγωγικῶν Ἐπιχειρήσεων καὶ τῶν Τραπεζῶν.

—Κατά πληροφορίας τοῦ ἐν Βόννῃ "Ελληνος Ἐμπορικοῦ Συμβούλου, Αἱ ἀρμόδιαι Γερμανικαί Ἀρχαί ἐδημοσίευσαν προκήρυξιν διά τήν χορήγησιν ἀδειῶν εἰσαγωγῆς εἰς Δ. Γερμανίαν Ἑλληνικῶν οἴνων ἐπιτραπεζίων (ἐρυθρῶν καί λευκῶν) καί ἐπιδορπίων συνολικῆς ποσότητος 75.750 ἑκατολίτρων.

—Τό Ὑπουργεῖον Ἐμπορίου δι' ἐγγράφου του πρός το Ε.Β.Ε. Πατρῶν ἐγνώρισεν ὅτι ἡ νέα ταχυδρομική διεύθυνσις τοῦ ἐν Μονάχῳ "Ελληνος Ἐμπορικοῦ Ἀκολούθου, προκειμένου μόνον περί ἀλληλογραφίας ἀφορώσης θέματα ἐξαγωγῆς νωπῶν γεωργικῶν προϊόντων εἶναι ἡ ἑξῆς:

GRIECHISCHER
HANDELSATTACHE
POSTEACH 750 — 709
MUNCHEN 75

—Δι' ἀποφάσεως τοῦ Ὑπουργείου Ἐμπορίου ἐνεκρίθη ὅπως πρός ἀντιμετώπισιν τῶν ἐξόδων μεταφορᾶς τοῦ Κολοφωνίου παραγωγῆς 1965 ἀπό τά κέντρα ἀποθηκεύσεως εἰς τούς λιμένας ἐξαγωγῆς αἱ τιμαί διαθέσεως αὐτοῦ αἱ καθορισθεῖσαι διά προηγουμένης σχετικῆς ἀποφάσεως τοῦ ὡς ἄνω Ὑπουργείου, μειοῦται κατά δρχ. 0.15 ἀνά χιλμον καί κατά τύπον.

—Διά κοινῆς ἀποφάσεως Ὑπουργῶν Ἐμπορίου καί Γεωργίας ἐπετράπη, κατά τήν ἐφετεινήν παραγωγικήν περίοδο ἡ ἐξαγωγή εἰς Γαλλίαν καί Ἰταλίαν νωπῶν (μή ἀλατισμένων) βρωσίμων πρασίνων ἐλαιῶν εὐθύς μετά τήν συλλογήν των, συσκευασμένων ἐντός βαρελίων, πλήρων γλυκέος ὕδατος ἤ καί ἐντός κιβωτίου, εἰς τάς περιπτώσεις ἀποστολῆς τούτων διά Φέρυ—μπώτ ἤ ἑτέρων μέσων ταχείας μεταφορᾶς.

—Διά ἀποφάσεως τοῦ Ὑπουργείου Ἐμπορίου ἐνεκρίθη ὅπως καί διά τὸν μῆνα Νοέμβριον ἐ.ἔ. ἰσχύσουσι αἱ διά τόν παρελθόντα μῆνα Ὀκτώβριον ἐ.ἔ. καθορισθεῖσαι τιμαί πωλήσεως Κρατικοῦ Βιομηχανικοῦ ἐλαιολάδου πρός ἐξαγωγήν εἰς τήν ἀλλοδαπήν ἐντός λιθογραφημένων λευκοσιδηρῶν δοχείων ἤ πλαστικῶν φιαλῶν.

—Δι' ἀποφάσεως τῆς Νομισματικῆς Ἐπιτροπῆς παρεσχέθη εἰς τάς Ἐμπορικάς Τραπέζας ἡ δυνατότης ὅπως μετ' ἐκτίμησιν τῆς ἀνάγκης καί κατά τήν κρίσιν των, προεξοφλοῦν ἐμπορικά γραμμάτια κομιζόμενα ὑπὸ βιομηχανιῶν κατασκευῆς γεωργικῶν μηχανημάτων καὶ ἐργαλείων καλύπτοντα πωλήσεις προϊόντων των πρός ἐμπορους, διαρκείας μέχρι 18 μηνῶν, διά τὸ σύνολον τῶν γραμματίων.

ΚΟΥΖΙΝΕΣ
ΙΖΟΛΑ
Στὴν
„Ἑστία"
Ἑρμοῦ 22

DAIHATSU
ΜΟΝΤΕΛΑ 1967
ΕΠΙΒΑΤΗΓΑ ΚΑΙ ΦΟΡΤΗΓΑ
ΚΟΜΨΑ - ΣΤΕΡΕΑ - ΟΙΚΟΝΟΜΙΚΑ - ΑΝΕΤΑ

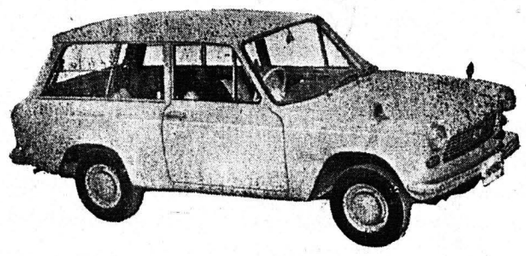

Ἀριθ. 1)	F 40 D BERLINA DE LUXE Μέ καλοριφὲρ καί ραδιόφωνον, 4 θυρῶν	5 θέσεων	Δραχ.	61.000
» 2)	F 40 BERLINA STANDARD Μέ καλορφέρ, 4 θυρῶν, 5 θέσεων		Δραχ.	57.000
» 3)	F 30 D BERLINA DE LUXE Μέ καλοριφὲρ καί ραδιόφωνον, 2 θυρῶν,	5 θέσεων	Δραχ.	57.000
» 4)	F 30 BERLINA STANDARD Μέ καλοριφέρ, 2 θυρῶν, 5 θέσεων		Δραχ.	53.000
» 5)	F 30 V STATION WAGON Μέ καλοριφὲρ, ραδιόφωνον, 2 θυρῶν,	5 θέσεων	Δραχ.	55.000
» 6)	L 35 STATION WAGON 2 θυρῶν, 4 θέσεων		Δραχ.	45.000
	ΕΙΣΦΟΡΑ ΔΡΧ. 19.500			
» 7)	F 40 K SPIDER DE LUXE Μὲ καλοριφὲρ, ραδιόφωνον, 2 θυρῶν	4 θέσεων	Δραχ.	78.000
	ΕΙΣΦΟΡΑ ΔΡΧ. 24.400			

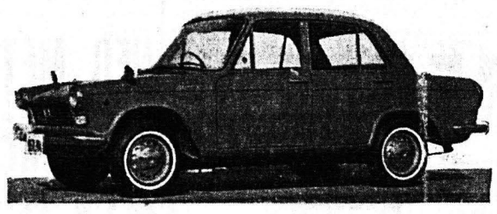

» 8)	D 200 (DV 22 T) DIESEL Ὠφέλιμον φορτίον 250 kgr.		Δραχ.	105.000
» 9)	V 100 (SV 15) Βενζινοκίνητον. Ὠφέλιμον φορτίον 1000 kgr.		Δραχ.	77.000
» 10)	F 108 (HI—LINE) Βενζινοκίν. Ὠφέλιμον φορτ. 1000 kgr.	Μέ καλοριφέρ	Δραχ.	67.000
» 11)	F 100 (HI—LINE) Βενζινοκίν. Ὠφέλιμον φορτ. 1000 kgr.	Μέ καλοριφέρ	Δραχ.	60.000
» 12)	F 95 (HI—LINE) Βενζινοκίν Ὠφέλιμον φορτ. 500 kgr.	Μέ καλοριφέρ	Δραχ.	66.000
» 13)	F 90 (HI—LINE) Βενζινοκίν Ὠφέλιμον φορτ. 500 kgr.	Μὲ καλοριφέρ	Δραχ.	60.000
» 14)	F 30 P COMRAGNO PICK—UP Βενζινοκίνητον Ὠφέλιμον φορτίον 500 kgr.		Δραχ.	48.000
» 15)	F 40 P COMPAGNO PICK—UP Βενζινοκίνητον. Ὠφέλιμον φορτίον 500 kgr.		Δραχ.	51.000
» 16)	S 50 NEW LINE CAB Βενζινοκίνητον. Ὠφέλιμον φορτίον 500 kgr.		Δραχ.	48.000
» 17)	S50 T NEW LINE CAB Βενζινοκίνητον. Ὠφέλιμον φορτίον 500 kgr.		Δραχ.	49.000
» 18)	L 35 (HI—JET) Βενζινοκίνητον. Ὠφέλιμον φορτίον 250 kgr.		Δραχ.	37.000
» 19)	MP 5 ΤΡΙΚΥΚΛΟΝ Ὠφέλιμον φορτίον 350 kgr.		Δραχ.	30.000

Ἀντιπρόσωποι: Ν. Ἀχαΐας — Ἠλείας — Αἰτωλοακαρνανίας.

ΑΦΟΙ Κ. ΜΑΛΛΙΑΡΗ
Ἁγ. Ἀνδρέου 104 Τηλ. 70—834 Πάτραι

ΣΥΓΚΟΙΝΩΝΙΑΙ

Δι' ΑΘΗΝΑΣ— ΠΕΙΡΑΙΑ 6.35.8.24, 12.32, 16.57, 19, 24, 2.41.

ΔΙΑ ΠΥΡΓΟΝ: 6.10, 9.10, ΟΛΥΜΠΙΑΝ 13,28, 19.30. ΚΥΠΣΙΑΝ 2.23, 6.10, 12.02, 16.55. ΚΑΛΑΜΑΙ 2.23, 6,10, 12.02 μ.μ.

ΠΟΥΛΜΑΝ ΣΕΚ

ΠΑΤΡΑΙ—ΑΘΗΝΑΙ: 5,15, 7. 9.10, 10.30, 11.37, 11.45, 12.30, 13.20, 15.00 15.33 18,31, 18.55, 01.39.

Διά ΖΑΚΥΝΘΟΝ 10.55. Διά ΠΥΡΓΟΝ — ΚΥΠΑΡΙΣΣΙΑΝ — ΧΩΡΑΝ — ΠΥΛΟΝ 11.49, 15.02, 18, 19, 20. 43 καί 1.23.

Διά ΚΕΦΑΛΛΗΝΙΑΝ (Ἀργοστόλιον) 13.20.

ΛΕΩΦΟΡΕΙΑ 2ου ΚΤΕΛ

ΠΑΤΡΑΙ — ΑΘΗΝΑΙ: 5, 6, 7, 8, 9, 10, 11 12 13, 14, 15, 16, 17, 18 19.30 21.23.

ΠΑΤΡΑΙ — ΠΥΡΓΟΣ: 5 45, 7.30, 9, 10.30, 12, 13 15, 17, 18.30 19.45.

ΠΑΤΡΑΙ — ΑΙΓΙΟΝ: 5.50 6.50, 8, 8.45, 9.30 10.15, 11, 11.30, 12, 12.30, 13, 13.30, 14.15, 15, 15.45, 16.30, 17.15, 18.15, 19, 19.45, 20.30 21.15.

ΠΑΤΡΑΙ — ΒΑΡΔΑ: 6, 7, 8, 9, 10, 11, 12, 13, 14 15, 16, 17.15, 18.15, 20, 21.15.

ΠΑΤΡΑΙ — ΔΑΦΝΗ: 12 30, Σάββατο — Κυριακή — Τετάρτη 7, ΚΑΡΠΕΤΑ 7, 16. 45, ΔΡΟΣΙΑΝ 11. ΣΤΑΥΡΟΔΡΟΜΙ — ΕΡΥΜΑΝΘΕΙΑ 11 16.45. Ἅγ. Δημήτριον —Σταροχώριον 17.30. ΦΑΡΡΑΙ — ΙΣΩΜΑ 5.45 13, 18.ΒΑΣΙΛΙΚΟΝ 5.45, 13, 18 ΛΕΙΒΑΡΤΖΙΟΝ Τρίτη, Πέμπτη, Σάββατον, Κυριακήν 12.30 ΑΡΟΑΝΕΙΑΝ Δευτέραν, Τετάρτην, Παρασκευήν 12.30.

ΠΑΤΡΑΙ — ΤΡΙΠΟΛΙΣ : 7.30. ΠΑΤΡΑΙ — ΚΑΛΑΒΡΥΤΑ 5.45, 7.30, 9,30, 16.30. ΛΥΒΕΡΥΖΑΝ 7.30 ΔΑΦΝΗΝ 9.30 ΜΙΧΑ — ΤΣΑΠΟΥΡΝΙΑ 16.30 ΧΑΛΑΝΔΡΙΤΣΑΝ 6, 13, 18.30 ΠΛΑΤΑΝΟΒΡΥΣΙΝ 6, 13, 18.30

ΘΑΛΑΣΣΙΑΙ

ΑΓ. ΓΕΡΑΣΙΜΟΣ Δευτέραν Κυριακήν 9 μ.μ. διά Σάμην. Τετάρτην — Πέμπτην 11.30 π.μ. διά Σάμην Παρασκευήν 11 π.μ. δι' Ἀστακόν, Κάλαμον, Μύτικα Μεγανήσι, Νυδρί, Βασιλικήν, Φρίκες Ἰθάκην Σάμην. Σάββατον 7 μ.μ. διά Σάμην.

ΚΕΦΑΛΛΗΝΙΑ καθημερινῶς 1.30 μ.μ. διά Σάμην Τρίτη Πέμπτη καί Σάββατον δι' Ἰθάκην, Τετάρτην καί Κυριακήν προέκτασις Παξούς Κέρκυρα.

ΣΟΦΙΑ Δευτέρα 6 μ.μ. καί Πέμπτην 11 μ.μ. δι' Ἀγκῶνα.

ΑΤΡΕΥΣ Δευτέραν, Τετάρτην Παρασκευήν 8.30 μ.μ. διά Βρινδήσιον.

«ΜΙΑΟΥΛΗΣ» Δευτέραν 9 μ.μ. διά Πειραιᾶ, Κῶ Ρόδον. Πέμπτην 8ην μ.μ. κατ' εὐθεῖαν διά Κέρκυραν, Βρινδήσιον Ἀγκῶνα.

ΚΡΗΤΗ Τετάρτην 8 μ.μ.: Κέρκυραν, Βρινδήσιον. Παρασκευήν 10 μ.μ. διά Πειραιᾶ, Κάλυμνον, Κῶ Ρόδον.

ΔΕΣΠΟΙΝΑ, Δευτέραν 6ην π.μ. Ζάκυνθον, Ληξούριον, Ἀργοστόλιον. Δευτέραν 11ην μ.μ. Πειραιᾶ, Ἁγ. Κήρυκον, ἄγονον Δωδεκανήσου.

ΕΚΘΕΣΙΣ ΖΩΓΡΑΦΙΚΗΣ

Τῆν 23ην τρέχοντος ἡμέραν Τετάρτην καί ὥραν 7 μ.μ. ἐγκαινιάζεται εἰς τήν αἴθουσαν τῆς Δημοτικῆς Βιβλιοθήκης Πατρῶν ἡ ἔκθεσις τοῦ Καλλιτεχνικοῦ Σωματείου Ἑλληνίδων.

Τήν ἔκθεσιν διοργανώνει τό Ὑπουργεῖον Παιδείας (Στέγη Καλῶν Τεχνῶν καί Γραμμά