ΕΡΓΑΤΙΚΑΙ ΕΙΔΗΣΕΙΣ

—Ἡ ΓΣΕΕ ἐζήτησεν ἀπό τό Ὑπουργεῖον Ἐργασίας τήν ἀναπροσαρμογήν τῶν τιμολογίων δι' ὅλα τά εἴδη τά διακινούμενα μέσω τοῦ λιμένος Πρεβέζης.

Ἡ ΓΣΕΕ διεμαρτυρήθη πρός τούς Ὑπουργούς Ἐργασίας καί Βιομηχανίας διά τήν ἀπαράδεκτον τροποποίησιν τοῦ Κανονισμοῦ Ἐσωτερικῆς Ὑπηρεσίας τῆς ΔΕΗ καί εἰδικώτερον τοῦ ἄρθρου τοῦ προβλέποντος τήν σύστασιν τοῦ Ὑπηρεσιακοῦ Συμβουλίου. Διά τῆς ἐπελθούσης τροποποιήσεως ἡ ὑπόδειξις τῆς ἐκπροσωπήσεως τοῦ ἐκ τῶν ὑπαλλήλων μέλους τοῦ Ὑπηρεσιακοῦ Συμβουλίου μετατίθεται ἀπό τήν Ὁμοσπονδίαν τοῦ Προσωπικοῦ τῆς ΔΕΗ εἰς τάς Πρωτοβαθμίους Ὀργανώσεις κατά προφανῆ ἀγνόησιν τῆς κορυφαίας Δευτεροβαθμίου ὀργανώσεως τῶν ἐργαζομένων τοῦ κλάδου, γεγονός τό ὁποῖον ἰσοδυναμεῖ μέ κατάργησιν πάσης ἔννοίας συνδικαλιστικῆς ἱεραρχίας καί καταπάτησιν τῶν συνδικαλιστικῶν θεσμῶν.

Ἡ ΓΣΕΕ καταγγέλλουσα τό ὑφιστάμενον καθεστώς ὡς ἀντίθετον πρός τήν ἠθικήν δεοντολογίαν τοῦ συνδικαλισμοῦ, ὡς καταρρακῶνον τούς θεσμούς καί ἐρχόμενον εἰς πλήρη ἀντίφασιν πρός τήν λογικήν καί ἔννομον τάξιν κατά παράβασιν τῶν νόμων, καί τῶν Διεθνῶν Συμβάσεων Ἐργασίας, ζητεῖ τήν ἐπέμβασιν τῶν ἁρμοδίων τῆς Κυβερνήσεως διά τήν ἄμεσον ἐπαναφοράν τῆς πρότερον ἰσχυούσης διατάξεως.

—Ἡ ΓΣΕΕ κατήγγειλεν εἰς τούς ἁρμοδίους Ὑπουργούς ὅτι ὁ Δῆμος Κορίνθου ὀφείλει εἰς τό ἐργατοϋπαλληλικόν του προσωπικόν τό Δῶρον τοῦ Πάσχα 1966, τό 15νθήμερον τῆς ἀδείας τοῦ ἰδίου ἔτους, τάς δε δουλευμένας ἀποδοχάς ἑνός μηνός καί τό ἐπίδομα ἀνθυγιεινῆς ἐργασίας εἰς τούς ἐργαζομένους τοῦ Συνεργείου Καθαριότητος.

—Ἡ ΓΣΕΕ διά διοβήματός της πρός τόν κ. Ὑπουργόν Προεδρίας τῆς Κυβερνήσεως ἐζήτησεν τήν ρύθμισιν αἰτημάτων τῶν ἐργατῶν Ἐπισιτισμοῦ καί Ὑπαλλήλων Τουριστικῶν Ἐπαγγελμάτων, μεταξύ τῶν ὁποίων τά ἑξῆς: Προστασία τῶν ἐργαζομένων εἰς τά Τουριστικά Ἐπαγγέλματα βάσει τοῦ Νόμου 2112. Περιορισμός τῆς διαρκείας μετεκπαιδεύσεως τῶν ἀπασχολουμένων εἰς τά Τουριστικά Ἐπαγγέλματα καί χορήγησις ἐπιδόματος ἐκ 10% εἰς τούς πτυχιούχους τῆς Σχολῆς τῶν Τουριστικῶν Ἐπαγγελμάτων. Καθιέρωσις τῆς ἀρχῆς τῆς ἰσοτίμου ἐκπροσωπήσεως τῶν ἐργαζομένων εἰς τό Δ.Σ. τοῦ ΕΟΤ καί τό Δ.Σ. τῆς Σχολῆς Τουριστικῶν Ἐπαγγελμάτων.

—Ἡ ΓΣΕΕ διά τηλεγραφήματός της πρός τούς ἁρμοδίους τοῦ ΙΚΑ συνηγορεῖ θερμῶς ὑπέρ τῆς ἱκανοποιήσεως τοῦ λογικοῦ καί εὐλόγου αἰτήματος τῶν πτυχιούχων ὑπαλλήλων τοῦ Ἱδρύματος Κοινωνικῶν Ἀσφαλίσεων, ὅπως θεσπισθῆ διάταξις μεταβατικῆς ἰσχύος καί καθιερωθεῖ διά τούς ἀπό τοῦ ἔτους 1958 καί ἐφεξῆς κατόπιν διαγωνισμοῦ προσληφθέντας ὑπαλλήλους, ὡς εἰσαγωγικός βαθμός ὁ τοῦ Γραμματέως Α' Τάξεως.

—Ἡ ΓΣΕΕ ἐζήτησεν ὅπως παρασχεθῆ ὑπότοῦ ΙΚΑ πλήρης ἰατροφαρμακευτική περίθαλψις εἰς τούς ἠσφαλισμένους τῶν περιοχῶν Ἰωαννίνων, Πρεβέζης, Ἄρτης καί Λευκάδος.

—Κατόπιν ἐνεργειῶν τῆς ΓΣΕΕ ἀπεφασίσθη ὑπό τοῦ Δ.Σ. τοῦ ΙΚΑ ὁ ἀνακαθορισμός τῶν ὁρίων τῆς ἀσφαλιστικῆς περιοχῆς τοῦ Τοπικοῦ Ὑποκ)τος ΙΚΑ Ἄργους, ὡς καί ἡ μετάθεσις ὁρίων ἀσφαλιστικῆς περιοχῆς ΙΚΑ Πατρῶν.

—Τό Ὑπουργεῖον Βιομηχανίας κατόπιν ἐνεργειῶν τῆς ΓΣΕΕ ἐπέβαλεν δι' ὡρισμένα βαμβακερά ὑφάσματα δασμούς «ἀντιντάμπιγκ» πρός ἐνίσχυσιν τῆς Ἑλληνικῆς Κλωστοϋφαντουργίας ἥτις, ὡς γνωστόν πλήττεται ἐκ τῶν εἰσαγομένων ἐκ τοῦ ἐξωτερικοῦ βαμβακερῶν εἰδῶν.

Ἰατροί

Ὁ ἰατρός ΓΟΒΔΕΛΑΣ ΣΤΑΥΡΟΣ ἐπανελθών ἐκ τοῦ ἐπιστημονικοῦ του ταξιδείου δέχεται καθ' ἑκάστην 8—10 καὶ 4—8 ἐν τῷ ἰατρείῳ του ὁδὸς Κορίνθου 348 τηλ. 55—21 καὶ 32—12.

Ὁ Ὠτορυνολαρυγγολόγος Ἰατρός κ. ΙΩΑΝΝΗΣ ΦΛΟΓΕΡΑΣ ἐπιστρέψας ἐκ τοῦ ταξιδείου του, δέχεται ὡς καί πρότερον εἰς τήν Κλινικήν του ὁδός Γεροκωστοπούλου 29, τηλ. 36—88.

Ὁ Δρ. κ. Ν. ΛΑΓΟΥΜΙΤΖΗΣ, Χειρουργὸς Ὠτορινολαρυγγολόγος, ἐπιστρέψας ἐξ Ἡν. Πολιτειῶν ἐπανέλαβε τάς ἐργασίας του εἰς τήν κλινικήν του, λεωφόρος Γούναρη 17, τηλ. 66—51 καὶ 70—902.

Ὁ ἰατρός κ. ΑΛΕΞ. ΧΑΤΖΗ ΙΩΑΝΝΟΥ Νευρολόγος Ψυχίατρος Παντανάσσης 45, θά ἀπουσιάσῃ ἀπὸ τῆς 8ης Αὐγούστου μέχρι καί τῆς 10ης Σεπτεμβρίου.

ΠΑΙΔΙΑΤΡΟΣ ΕΥΓΕΝΙΑ Σ. ΒΑΣΙΛΟΠΟΥΛΟΥ, τέως Ἰατρὸς Νοσοκομείου Παίδων «Ἁγία Σοφία» Ἀθηνῶν. Δέχεται Πλαταιᾶς Γεωργίου Α' καὶ Γεροκωστοπούλου 22. Τηλ 72—343

Ἰατρὸς εἰδικὸς Παθολόγος κ. ΣΤΕΦ. ΤΣΑΤΣΟΣ, ὁδὸς Χαραλάμπη 65 Α' (Ὑψηλὰ Ἀλώνια Πάτραι, τηλ. 57—82 Ὧραι 7 — 1 καί 4 — 8 μ.μ.

Ὁ κ. ΔΗΜ. ΦΩΤΟΠΟΥΛΟΣ παιδίατρος, δέχεται καθ' ἑκάστην εἰς τὸ ἰατρεῖο του ὁδὸς Γεροκωστοπούλου 52, τηλ. 24 — 39.

Ὁ χειρουργός — Οὐρολόγος Dr ΑΘΑΝΑΣΙΟΣ ΚΟΝΤΟΣΑΚΗΣ, διδάκτωρ Πανεπ. Κων)λεως, Διευθυντὴς Οὐρολογικῆς Κλινικῆς Γενικοῦ Νοσοκομείου Πατρῶν, τ. Διευθυντὴς Οὐρολογικοῦ Τμήματος Νοσοκομείου PASTEUR Κων) πόλεως. Δέχεται Μαιζῶνος 51 (Πλατεῖα Ὅλγας), τηλέφωνον: 40—96 Πάτραι. Παθήσεις: Προστάτου, Κύστεως, Νεφρῶν καὶ Γεννητικῶν ὀργάνων.

Ὁ ἰατρὸς κ. ΣΠΥΡ. ΧΡΥΣΑΝΘΑΚΗΣ εἰδικὸς Ὠτορινολαρυγγολόγος, δέχεται εἰς τὴν κλινικήν του Πλατεῖα Γεωργίου Α' 9, τηλ 36-65.

Ἡ Ὀφθαλμολογικὴ Κλινικὴ ΧΑΡΙΛΑΟΥ Ν. ΤΖΑΒΑΛΑ, χειρουργοῦ — Ὀφθαλμιάτρου μετεφέρθη ἐπὶ τῆς γωνίας Ἁγίου Νικολάου καὶ Ρήγα Φεραίου 70, τηλ. 36—32.

ΓΕΩΡΓΙΟΣ ΤΗΛ. ΚΑΝΕΛΛΟΠΟΥΛΟΣ χειρουργός ὀδοντίατρος, τ. ASSISTENT τῆς ΣΤΟΜΑΤΟΛΟΓΙΚΗΣ ΧΕΙΡΟΥΡΓΙΚΗΣ ΚΛΙΝΙΚΗΣ τοῦ Πανεπιστημίου ΜΑΙΝΖ Γερμανίας. ΠΑΘΗΣΕΙΣ ΣΤΟΜΑΤΟΣ. Πολυκατοικία Γεωλφινοπούλου, ὁδὸς Γούναρη — Κανακάρη, 1ος ὄροφος. ΕΙΣΟΔΟΣ ἐκ τῆς ΣΤΟΑΣ, τηλ 49—22, οἰκίας 49—23.

Ὁ ἰατρὸς χειρουργὸς οὐρολόγος κ. Δ. ΚΟΥΚΟΣ διδάκτωρ τοῦ Πανεπιστημίου Ἀθηνῶν εἰδικὸς εἰς παθήσεις προστάτου, κύστεως, γεννητικῶν ὀργάνων καὶ νεφρῶν δέχεται εἰς τὴν Οὐρολογικὴν κλινικὴν «Ὁ Ἱπποκράτης», διασταύρωσις Δημ. Γούναρη καὶ Ἀθ. Διάκου 27, τηλ. 72-180.

Τὸ Ἰατρεῖον τοῦ Νευρολόγου — Ψυχιάτρου κ. ΑΘΑΝΑΣΙΟΥ ΠΑΠΑΔΗΜΗΤΡΙΟΥ, μετεφέρθη Βότση 32 (Ἐναντι Δημαρχείου), τηλ. 72—058.

ΙΩΑΝΝΗΣ ΓΙΑΛΕΛΗΣ ἰατρὸς εἰδικὸς παθολόγος μετέφερεν τὸ ἰατρεῖον του Βασιλέου Ρούφου 90 πλησίον Ἁγίων Ἀναργύρων, τηλ. 68-92.

ΚΛΙΝΙΚΗ ΟΡΘΟΠΕΔΙΚΗ, Χειρουργικὴ καὶ Τραυματιολογικὴ κ. ΓΡΗΓΟΡΙΟΥ Χ. ΣΟΛΩΜΟΥ, Βότση 35 (Ἐναντι Τμήματος Μεταγωγῶν).

Ο ΟΦΘΑΛΜΙΑΤΡΟΣ κ. Π. ΔΙΑΜΑΝΤΑΚΟΣ ΔΙΑΠΡΕΠΕΙ ΕΙΣ ΤΗΝ ΡΩΣΣΙΑΝ

Πληροφορούμεθα, ἀπό τήν Ὀδησσόν τῆς Ρωσίας ὅτι ὁ ἐκ Πύργου — Ἠλείας Ἕλλην ἰατρός κ. Πάνος Διαμαντάκος, υἱός τοῦ γνωστοῦ ἰατροῦ Πύργου Κων)νου Διαμαντάκου προσελήφθη ὡς βοηθός εἰς τό ἐν Ὀδησσῷ παγκόσμιον ὀφθαλμολογικόν Ἰνστιτοῦτον.

Ὁ ἀνωτέρω Ἕλλην ἰατρός ὁ ὁποῖος σημειωτέον ἤρχισε τήν ἐπιστημονικήν του κατάρτησιν ὡς εἰδικευμένος τοῦ χειρουργικοῦ Τμήματος τοῦ Γενικοῦ Νοσοκομείου Πατρῶν πρό δετίας, ἐξεπαιδεύθη, ἐν συνεχείᾳ, εἰς τάς Ἡνωμένας Πολιτείας Ἀμερικῆς διά τήν ὀφθαλμολογίαν ἐπί διετίαν. Κατόπιν τῶν ἐν Ἀμερικῇ σπουδῶν του διέτριψε διά μίαν εἰσέτι διετίαν εἰς Λονδῖνον καί Μπέλφαστ τῆς νέας Ἰρλανδίας, ἔνθα πρροσελήφθη ὡς ἔμμισθος Παθεπιστημιακός βοηθός τῆς Ὀφθαλμολογικῆς Κλινικῆς τῆς ἰατρικῆς Σχολῆς εἰς τό ἐκπαιδευτικόν Νοσοκομεῖον Royal Victoria Hospital κατόπιν ἐπιτυχῶν ἐξετάσεων.

Μετά τήν καί ἐκεῖ σέ διετῆ ἐκπαίδευσίν του ἔνθα εἰδικεύθη εἰς τάς τελευταίας προόδους τῆς ὀφθαλμολογίας, ὡς τήν ὀρθοοπτικήν καί χειρουργικήν θεραπείαν τῆς ἀποκολλήσεως τοῦ ἀμφιβληστροειδοῦς καί κυρίως εἰς τάς νέας μεθόδους τῆς μεταμοσχεύεως τοῦ κερατοειδοῦς χιτῶνος τοῦ ὀφθαλμοῦ εἰς ζῶντας ὀργανισμούς, μετέβη ἐν συνεχείᾳ εἰς Ρωσσίαν ἔνθα θά παρακολουθήσῃ καί ἐκπαιδευθῆ εἰς πάσας τάς τελευταίας προόδους τῆς ὀφθαμολογίας καί εἰς τήν χώραν ἐκείνην.

Διά τόν ἐπίμονον τοῦτον ζῆλον τοῦ ἐκλεκτοῦ τούτου ἐπιστήμονος, ὅστις σημειωτέον ἀπέσπασε καί τόν θαυμασμόν τῶν Ρώσσων Καθηγητῶν τῆς ὀφθαλμολογίας, ἀνήκει εἰς τοῦτον κάθε ἔπαινος καί εὐχή διά λαμπράν περεταίρω σταδιοδρομίαν.

ΣΤΑΥΡΟΠΟΥΛΟΣ
Κορίνθου 248 - Τηλέφωνον 43-55
Λουλούδια
Στὶς γιορτές ἡ εὐγενέστερη προσφορά.

ΕΜΠΟΡΙΚΑΙ ΕΙΔΗΣΕΙΣ

Κατά πληροφορίας τοῦ ἐν Βόννῃ Ἐμπορικοῦ Συμβούλου διά τῆς ἀπό 22)11)66 ἀνακοινώσεως τοῦ Ὁμοσπονδιακοῦ Ὑπουργείου Οἰκονομικῶν, καθορίζεται ὅτι εἰς τήν χορηγηθεῖσαν ποσόστωσιν ἐξ 75.750 ἑκατολίτρων δι' εἰσαγωγήν οἴνων κανναλώσεως εἰς Δυτ. Γερμανίαν κατά τήν χρονικήν περίοδον ἀπό 1)11)66 — 31)10)66 προσετέθη καί ἡ ποσότης τῶν 2.724 ἑκατολίτρων, ἥτις ἀφορᾶ ἀχρησιμοποίητον ὑπόλοιπον τῆς κατά τό παρελθόν συμβατικόν ἔτος (1)11)65 — 31)10)66) ποσοστώσεως δι' εἰσαγωγήν οἴνων κατεργασίας.

ΚΛΩΣΤΟΥΦΑΝΤΟΥΡΓΙΚΩΝ ΠΡΟΙΟΝΤΩΝ ΕΚΘΕΣΙΣ

—Κατά πληροφορίας ἁρμοδίως παρασχεθείσας πρός τό Ε.Β.Ε. Πατρῶν κατόπιν τῆς ἐπιμονῆς τοῦ Ὑπουργείου Παιδείας νά ὀργανώσῃ τήν Πανελλήνιον Καλλιτεχνικήν Ἔκθεσιν εἰς χρονολογίαν συμπίπτουσαν μέ τήν ὀργάνωσιν τῆς Πανελληνίου Ἐκθέσεως Κλωστοϋφαντουργικῶν προϊόντων, ἡ ἐφαντουργικῶν προϊόντων, ἡ ὀργανωτική Ἐπιτροπή τῆς ἐκθέσεως ταύτης ἀπεφάσισεν, ἐφ' ὅσον δέν καθίσταται δυνατόν νά καθορίσῃ τήν χρονολογίαν τῆς ἐν λόγῳ ἐκθέσεως εἰς ἄλλην ἐντός τοῦ 1967, χρονολογίαν ὅπως, προγραματίσῃ ταύτην διά τήν ἄνοιξιν τοῦ 1968, ἐξασφαλιζομένου ἀπό τοῦδε ὡς χώρου ἐκθέσεως τοῦ Ζαππείου Μεγάρου.

—Ἐκοινοποιήθησαν εἰς τό Ἐμπορικόν καί Βιομηχανικόν Ἐπιμελητήριον Πατρῶν αἱ ἀποφάσεις τῆς Νομισματικῆς Ἐπιτροπῆς 1) περί καθορισμοῦ ἐπιτοκίου 6,5% διά τήν ἐκ μέρους τῶν Τραπεζῶν δανειοδότησιν τῶν ἐκ τῶν σεισμῶν Μαρτίου — Ἀπριλίου, καί μεταγενεστέρως, πληγέντων ἐπαγγελματοβιοτεχνῶν, 2) περί καθορισμοῦ ποσοστῶν ἐποχιακῶν ὑποχρεωτικῶν ἐντάκων καταθέσεων Τραπεζῶν παρά τῇ Τραπέζῃ τῆς Ἑλλάδος καί 3) περί χρηματοδοτήσεως ἀλιευτικῶν ἐπιχειρήσεων ἐπί ἐμπορικῶν γραμματίων καλυπτόντων πωλήσεεις ἰχθυαλεύρων παραγωγῆς ἰδιοκτήτων ἐργοστασίων των.

—Τό Ὑπουργεῖον Ἐμπορίου ἵνα ἀποτρέψῃ τήν σοβαράν ποιοτικήν ζημίαν ἢ ὑφίσταται ὁ Ἑλληνικός βάμβαξ ἐκ τῆς ρυπάνσεώς του δι' ἀσφάλτου ἤ πίσσης, ἐξέδωσεν τήν ὑπ' ἀριθ. 111)8—12—66 Ἀγορανομικήν Διάταξιν διά τῆς ὁποίας ἀπαγορεύει: 1) τήν τοποθέτησιν συσπόρου ἤ δεμάτων βάμβακος ἐπί δαπέδων τοίχων κιγκλιδωμάτων καί ἐν γένει ἐπιφανειῶν φερουσῶν ἐπ' αὐτῶν πίσσαν ἤ ἄσφαλτον ὑφ' οἱανδήποτε μορφήν, 2) τήν τοποθέτησιν ἐπί πισσοχάρτου ἤ τήν κάλυψιν τούτου διά πισσοχάρτου, 3) τήν τοποθέτησιν τούτου εἰς τούς χώρους τῶν πεζοδρομίων καί τῶν καταστρωμάτων τῶν ὁδῶν καί 3) τήν φόρτωσιν τούτου ἐπί μεταφορικῶν μέσων, ἅτινα ἔχουσι ρυπανθῆ διά πίσσης ἤ ἀσφάλτου.

ΨΥΓΕΙΑ ΠΛΥΝΤΗΡΙΑ
INDESIT
ΚΥΡΙΑΚΟΠΟΥΛΟΣ-ΔΟΥΒΡΗΣ
Μαιζῶνος 56 • ΠΑΤΡΑΙ

ΑΥΤΟΚΙΝΗΤΑ ΠΟΙΟΤΗΤΟΣ
TRIUMPH 2000
TRIUMPH 1200 (HERALD)
καὶ τὸ καταπληκτικὸ 1300
ΑΝΤΙΠΡΟΣΩΠΟΙ Ν. ΑΧΑΪΑΣ
ΑΦΟΙ ΜΑΛΛΙΑΡΗ
ΑΓ ΑΝΔΡΕΟΥ 104. ΤΗΛ 70-834 — ΠΑΤΡΑΙ

ΠΑΝΑΓΙΩΤΗΣ ΕΥΣΤ. ΠΟΛΙΤΗΣ
ΠΑΙΔΙΑΤΡΟΣ
ΕΙΔΙΚΕΥΘΕΙΣ ΕΠΙ 3ΕΤΙΑΝ ΩΣ ΕΣΩΤΕΡΙΚΟΣ ΙΑΤΡΟΣ (RESIDENT) ΕΝ ΛΟΝΔΙΝΩ ΚΑΙ MONTREAL (ΚΑΝΑΔΑ) εἰς νοσήματα προώρων, νεογνῶν ὡς καὶ ἐν γένει προβλήματα τῆς παιδικῆς ἡλικίας ἐγκατεστάθη ἐν Πάτραις καὶ δέχεται ἐν τῷ ἰατρείῳ του Γεροκωστοπούλου — Καραϊσκάκη 126 6' ὄροφος.
Τηλέφ. 72—877 ἢ 55 — 60
Ὧραι ἰατρείου 8.30—12.30 καὶ 5—7 μ.μ.

ΚΟΥΖΙΝΕΣ ΘΕΡΜΟΣΙΦΩΝΕΣ
ELCO
ΚΥΡΙΑΚΟΠΟΥΛΟΣ-ΔΟΥΒΡΗΣ
Μαιζῶνος 56 • ΠΑΤΡΑΙ

ΝΕΑ ΚΛΙΝΙΚΗ
ΟΥΡΟΛΟΓΙΚΗ - ΧΕΙΡΟΥΡΓΙΚΗ
ΑΓΙΑ ΣΟΦΙΑ
Παθήσεις Προστάτου, Νεφρῶν, Γεννητικῶν Ὀργάνων ἐξοπλισμένη μέ τά πλέον σύγχρονα μέσα καὶ ἐπιστημονικὲς ἐγκαταστάσεις.
Dr ΑΘΑΝΑΣΙΟΣ ΚΟΝΤΟΣΑΚΗΣ
Τ. ΔΙΕΥΘΥΝΤΗΣ ΝΟΣΟΚΟΜΕΙΟΥ PASTEUR ΚΩΝ)ΠΟΛΕΩΣ.
Διδάκτωρ Πανεπιστημίου Κωνσταντινουπόλεως
Διευθ. Οὐρολογ. Κλινικῆς Γεν. Κρατικοῦ Νοσοκ. Πατρῶν.
ΜΑΙΖΩΝΟΣ 20 - (Ἔναντι Ἀρσακίου - Τηλ. 40-96 - ΠΑΤΡΑΙ

ΜΙΑ ΦΩΝΗ ΑΠΟΓΝΩΣΕΩΣ ΑΠΟ ΤΗΝ ΥΠΑΙΘΡΟΝ

ΤΡΟΜΑΚΤΙΚΗ ΑΛΛΑΓΗ ΣΗΜΕΙΟΥΤΑΙ ΕΙΣ ΤΗΝ ΜΟΡΦΟΛΟΓΙΑΝ ΤΟΥ ΕΔΑΦΟΥΣ

ΤΑ ΠΑΝΤΑ ΚΑΤΟΛΙΣΘΑΙΝΟΥΝ, ΤΑ ΠΑΝΤΑ ΒΟΥΛΙΑΖΟΥΝ

Ἐκ μέρους τοῦ ἀγρότου κ. Παν. Χριστοπούλου, κατοίκου Τσουκαλεΐκων Πατρῶν ἐλάβομεν ἐπιστολήν, γραμμένην μέ ἀπέραντον εἰλικρίνειαν εἰς δραματικόν ὕφος προσπαθεῖ, ἀπευθύνων συγκινητικήν φωνήν βοηθείας νά προκαλέσῃ τήν προσοχήν τῶν ἁρμοδίων ἐπί ἑνός πρωτοφανοῦς φαινομένου, τό ὁποῖον, ὡς νέα, κυριολεκτικῶς, μάστιγξ, ἐνεφανίσθη ἀπό τινος εἰς τήν ὑπαιθρον.

«Δέν πρέπει νά ἀγνοεῖτε καί ἀπό κανέναν γράφει ὁ ἐπιστολογράφος, ἀπευθυνόμενος πρός πάντα ἁρμόδιον καί δέν πρέπει νά διέλθῃ ἀπαρατήρητος ἡ αὐτόχρημα τραγική καταστασις τῆς ὑπαίθρου λόγω τῆς τελευταίας θεομηνίας.

Δέν ἔφθαναν οἱ πλημμύραι, δέν ἀρκοῦσαν οἱ διαρκαί βροχαί, δέν ἔφθανε ἡ τελειωτική καταστροφή τῆς καλλιεργείας ἐξ ἧς κινδυνεύομεν κατά τό θέρος νά μή ὑπάρχῃ οὔτε ἕνας κόκκος σίτου, οὔτε ἡ ἀπώλεια περιουσιῶν ὁλοκλήρων ἐπί ἑκτεταμένου πεδίου δηλ. καταστροφή οἰκιῶν, ἀπώλεια ζώων καί πτηνῶν οἰκοσκευῶν καί ἱματισμοῦ, προϊόντων μόχθου δεκαετιῶν ὁλοκλήρων, ὄχι δέν μᾶς ἔφθαναν ὅλα αὐτά, οὔτε καί ἡ ἀδιαφορία καί τό ἀσυγκίνητον τῶν πάσης «λογῆς» ἁρμοδίων ὄχι. Αἱ συνεχιζόμεναι βροχαί ἔχουν μετατρέψει ὅλη τήν ὑπαιθρον, κατωκημένους καί μή χώρους, εἰς μίαν ἐπιφάνειαν λάσπης, ἰλύος. Αὐτό εἶναι αἰτία νά μή ἠμποροῦμε ἡμεῖς οἱ κάτοικοι τῆς ὑπαίθρου νά ἐπικοινωνήσωμεν μέ τόν ἔξω κόσμον. Πρέπει νά βυθιζόμεθα μέσα εἰς τήν λάσπην μέχρι τά γόνατα διά νά πᾶμε 100 μέτρα διά λίγο πετρέλαιο ἤ δύο ἀσπιρίνες. Δέν ἠμποροῦμε νά μεταφέρομε τόν ἐλαιόκαρπον νά τόν πᾶμε στά ἐλαιοτριβεῖα. Κανένα μεταφορικόν μέσον, δέν εἶναι ἱκανόν νά διέλθῃ τήν θαλασσαν τῆς λάσπης, οὔτε αὐτοκίνητα, οὔτε τρίτροχα, οὔτε ἑλκυστήρες, ὅλα βουλιάζουν. Ὁ ἐλαιόκαρπος σήπεται. Λίγοι εἶναι οἱ τυχεροί πού κατορθώνουν νά μεταφέρουν τόν ἐλαιόκαρπον εἰς τά ἐλαιοτριβεῖα, εἴτε ἄλλα προϊόντα ἀπό τά κτήματα εἰς τήν πόλιν πρός πώλησιν. Ἔχει γίνει ἀντιληπτόν ὅτι συνεπεία τῶν συνεχῶν βροχῶν γίνεται μία τρομακτική ἀλλαγή τῆς μορφολογίας τοῦ ἐδάφους παντοῦ: Κατολισθήσεις πλημμύραι καί ἐν τέλει λάσπη καί πάλιν λάσπη παντοῦ».

Καί ὁ ἐπιστολογράφος συνεχίζει:

«Εὑρισκόμεθα πρό καταστάσεως ἀνάγκης καί ἀνάγκης ἐπειγούσης. Πρό μιᾶς καταστάσεως τοιαύτης πρέπει ὅλαι αἱ συνήθεις συνθῆκαι νά ἀνασταλοῦν. Νά ἐπιστρατευθοῦν ὅλα τά ὑπάρχοντα μεταφορικά μέσα καί γεωργικά μηχανήματα καί ἐργαλεῖα. Νά τεθοῦν ὑπό ἑνιαῖαν διοίκησιν. Νά μή ἔχῃ δικαίωμα ὁ καθεείς νά ἐμποδίσῃ τόν κινδυνεύοντα νά ἀποκλεισθῆ ἀπό τήν λάσπην εἰς τό νά διέλθῃ ἐκ τοῦ ἀγροῦ του προκειμένου νά σώσῃ τόν ἐλαιόκαρπόν του καί τά λεμόνια του καί νά διέλθῃ μερικές φορές, προκειμένου νά μεταφέρῃ τό λάδι του εἰς τήν πόλιν καί εἰς τό σπίτι του προκειμένου νά ἐφοδιάσῃ καί τήν Πόλιν, νά σώσῃ καί τήν οἰκογένειάν του.

Δέν γνωρίζω πῶς θά ὀνομασθῆ μία τοιαύτη κινητοποίησις ἀλληλεγγύης καί σωτηρίας τοῦ λαοῦ τῆς ὑπαίθρου καί ὅλως καί εἰς ποῖον νόμον ἤ διάταξιν θά στηριχθῆ καί ποῖαι διατάξεις θά ἀνασταλλοῦν προσωρινῶς καί πῶς θά δικαιολογηθῆ αὐτό, ἀλλά πιστεύω ὅτι μία κοινωνία μή αἰρομένη εἰς τό ὕψος τοιούτων σκληρῶν καί ἀδυσωπήτων περιστάσεων εἶναι καταδικασμένη εἰς θάνατον.

Πρέπει νά καταλάβουν οἱ ἁρμόδιοι ὅτι εἶναι ἀνάγκη νά ἐξέλθουν ἐκ τῶν οἰκιῶν καί ἐκ τῶν Γραφείων τῶν Πόλεων διά νά ἀντικρύσουν τήν στυγνή πραγματικότητα, ὁπότε θά ἴδοῦν ὅτι ὑψώματα καί πλαγιές, ἀκόμη καί προεξοχαί τοῦ ἐδάφους ὕψους ἑνός μέτρου κατολισθαίνουν βουλιάζουν τά πάντα. Συμβαίνει κάτι τό πρωτοφανές. Ἀλλοίωσις τῆς ἐπιφανείας τοῦ ἐδάφους. Λάσπη, λάσπη καί πάλιν λάσπη. Οὐαί δέ καί ἀλλοίμονον ἐάν συνεχισθοῦν αἱ βροχαί καί οἱ διάφοροι ἁρμόδιοι μείνουν ἀσυγκίνητοι καὶ δέν σημάνουν συναγερμόν. Τυπικότητες καί συμβατικότητες τοῦ Νόμου καὶ δέν γνωρίζω τί ἄλλο, ἐφ' ὅσον ἐμποδίζουν τήν ἀντιμετώπισιν τῆς κρισίμου καταστάσεως ἄς τεθοῦν στό ψυγεῖον προσωρινῶς.

Χρειάζεται λοιπόν συναγερμός καί κήρυξις καταστάσεως ἐκτάκτου ἀνάγκης, ἄνευ γραφειοκρατίας καὶ ἄνευ ἀργοπορίας.

Αὐτά γράφει ὁ κ. Π. Χριστόπουλος καὶ τά γραφόμενα τοῦ δέν φαίνονται καὶ τάς πληροφορίας μας, ὅτι πέχουν τῆς πραγματικότητος. Καὶ ἐπειδή πρόκειται περί καταστάσεως καί ἐπείγουσης καί σοβαρᾶς, ἀναμένομεν νά ἴδωμεν τί θά πράξῃ τό ἁρμόδιον Κράτος καί κατά πόσον εἶναι ἱκανόν νά συλλάβῃ ἔκτασιν καί τό βάθος τῶν περιεγράφησαν ἀνωτέρω, αὐτῶν σοβαρῶν προβλημάτων.

ΕΠΙΤΛΑ
Σὲ ὅλα τὰ εἴδη
Κοψιὰ καὶ ὑφάνσεις
γιὰ κάθε γούστο
θὰ βρῆτε τὴν μεγαλειτέρα ποικιλία σὲ τιμὲς ἐργοστασίου καὶ μὲ ΕΥΚΟΛΙΕΣ ΠΛΗΡΩΜΗΣ
Εἶναι συμφέρον νὰ μᾶς ἐπισκεφθῆτε
ΕΚΘΕΣΙΣ Ἄνω μέρους Ὀδοῦ
ΚΩΝ. ΓΑΛΙΑΤΣΑΤΟΥ
ΕΡΓΟΣΤΑΣΙΟΝ ΚΑΝΑΚΑΡΗ
Παραπλεύρως Πρακτορείου Καλλιθέας

ΨΥΓΕΙΟ ΠΙΤΣΟΣ ΜΕ ΚΑΘΕΚΡΙΤΗΡΙΟ ΤΟ ΚΑΛΥΤΕΡΟ
ΠΙΤΣΟΣ
ΓΡΗΓ. ΚΟΥΒΕΡΙΑΝΟΣ
ΜΑΙΖΩΝΟΣ 94

ΚΑΘΑΡΙΣΤΗΡΙΑ ΠΛΥΝΤΗΡΙΑ
ΜΑΓΙΚΟΝ
Τὸ Κατάστημα ποὺ δίνει πολιτισμὸ στὸν τόπο μας.
ΤΗΛ. 21-18, 36-1

ΨΥΓΕΙΑ
ΙΖΟΛΑ
Στὴν
«Ἐξέτρα»
Ἑρμοῦ 22

ΚΟΥΖΙΝΕΣ
ELCO
ΑΝΔΡΕΑΣ ΑΛΕΞΟΠΟΥΛΟΣ
Πλατ. Γεωργίου Α'. 50
Τηλ. 39-00
ΠΑΤΡΑΙ

DAIHATSU
ΜΟΝΤΕΛΑ 1967
ΕΠΙΒΑΤΗΓΑ ΚΙΑ ΦΟΡΤΗΓΑ
ΚΟΜΨΟ - ΣΤΕΡΕΟ - ΟΙΚΟΝΟΜΙΚΟ - ΑΝΕΤΟ

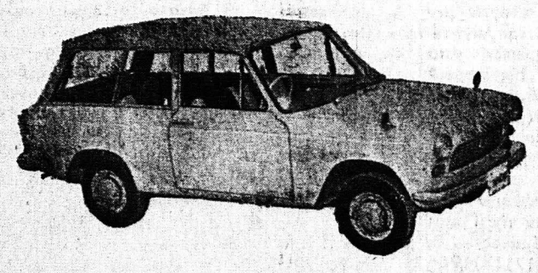

Ἀριθ. 1) F 40 D BERLINA DE LUXE
Μέ καλοριφὲρ καί ραδιόφωνον, 4 θυρῶν 5 θέσεων Δραχ. 61.000
» 2) F 40 BERLINA STANDARD
Μέ καλορφέρ, 4 θυρῶν, 5 θέσεων Δραχ. 57.000
» 3) F 30 D BERLINA DE LUXE
Μέ καλοριφὲρ καί ραδιόφωνον, 2 θυρῶν, 5 θέσεων Δραχ. 57.000
» 4) F 30 BERLINA STANDARD
Μέ καλοριφέρ, 2 θυρῶν, 5 θέσεων Δραχ. 53.000
» 5) F 30 V STATION WAGON
Μέ καλοριφὲρ, ραδιόφωνον, 2 θυρῶν, 5 θέσεων Δραχ. 55.000
» 6) L 35 STATION WAGON
2 θυρῶν, 4 θέσεων Δραχ. 45.000
ΕΙΣΦΟΡΑ ΔΡΧ. 19.500
» 7) F 40 K SPIDER DE LUXE
Μὲ καλοριφὲρ, ραδιόφωνον, 2 θυρῶν 4 θέσεων Δραχ. 78.000
ΕΙΣΦΟΡΑ ΔΡΧ. 24.400

»