ΙΤΑΛΙΚΗ ΑΓΟΡΑ ΥΠΟΔΗΜΑΤΩΝ

ΜΑΙΖΩΝΟΣ 50 — ΕΝΑΝΤΙ ΚΑΘ. ΕΚΚΛΗΣΙΑΣ — ΕΙΣ ΤΑΣ ΤΡΕΙΣ ΜΕΓΑΛΑΣ ΑΙΘΟΥΣΑΣ ΤΟΥ ΚΑΤΑΣΤΗΜΑΤΟΣ ΜΑΣ Η ΔΕΥΘΥΝΘΥΝΣΙΣ ΚΑΙ ΤΟ ΠΡΟΣΩΠΙΚΟΝ ΣΑΣ ΠΕΡΙΜΕΝΟΥΝ ΓΙΑ ΝΑ ΣΑΣ ΕΞΥΠΗΡΕΤΗΣΟΥΝ

Ὑποδήματα ἀνδρικά ραφτά Δραχ. 160
» γυναικεία τουαλέτας Δρχ. 160
Ὑποδήματα περιπάτου Δρχ 60

ΙΤΑΛΙΚΗ ΑΓΟΡΑ ΥΠΟΔΗΜΑΤΩΝ

ΤΟ ΚΗΡΥΓΜΑ ΤΗΣ ΔΕΥΤΕΡΑΣ

ΠΟΝΗΡΑΙ ΗΜΕΡΑΙ

Νέον ἔτος καὶ πάλιν. Δηλαδή, νέα πίστωσις χρόνου. Ἀλλά πότε; Εἰς μίαν ἐποχήν ὅπου αἱ ἡμέραι δὲν εἶναι ἁπλῶς «πονηραί», ἀλλά κατ' ἐξοχὴν «πονηραί».

Διότι εἰς ἕνα ἀρκετά σημαντικὸν μέρος τῆς γῆς ὑπάρχουν σκληροὶ διωγμοὶ κατά τῆς πίστεως. Διότι καὶ εἰς αὐτά τά λεγόμενα φιλελεύθερα καθεστῶτα, οἱ Χριστιανοὶ βομβαρδίζονται ἀπὸ τά ἐπίμονα καὶ συνδυασμένα πυρά τῆς ἀμφιβολίας, τοῦ μηδενισμοῦ καὶ τῆς ἀθεΐας. Εἶναι πονηραί, διότι εἶναι ἡμέραι ἀνήσυχοι καὶ ἀβέβαιοι. Πόλεμοι—ἀνοικταὶ πληγαὶ—καὶ ἀκοαὶ πολέμων ἀκούονται ἀπ' ἄκρου εἰς ἄκρον τῆς γῆς. Ὁ ἄνθρωπος, μεθυσμένος ἀπὸ τάς ἐπιτυχίας του, δυσκολεύεται νά χαλιναγωγήση τὸν ἀκατάσχετον ἐγωϊσμόν, ὁ ὁποῖος τὸν ἔχει κυριεύσει λόγῳ τῆς τεχνικῆς καὶ ἐπιστημονικῆς του προόδου. Αὐτά τοῦ δημιουργοῦν ἕνα φόβον καὶ μίαν ἀβεβαιότητα διά τὸ μέλλον. Εἶναι ἀκόμη «ἡμέραι πονηραί», διότι εἶναι γεμάται ἀπὸ πόνον καὶ θλῖψιν. Κάθε ἡμέρα στέλλει ἕνα πλῆθος ἀνθρώπων νά κοιμηθοῦν μὲ ἄδειο στομάχι...

Καὶ ἐάν ἤτανμόνον αὐτά τέπρά γμα δὲν θά ἦτο καὶ τόσον φοβερόν. Ὑπάρχει, δυστυχῶς, κάτι χειρότερον. Ἡ ἁμαρτία ἔχει ἀποχαλινωθῆ. Ὁ φόβος τοῦ Θεοῦ ἔχει φυγαδευθῆ ἀπὸ τάς ψυχάς πολλῶν συγχρόνων μας. Ὑπάρχει πυρετός, μέθη ἁμαρτίας. Παραλήρημα ἠθικές καταπτώσεις. Ἐνῶ πολλοί στεροῦν τοὺς ἑαυτοὺς των τοῦ σωστικοῦ καὶ ζωοποιοῦ λόγου τοῦ Χριστοῦ, μαστιζόμενοι ἔτσι ἀπό τὸν φοβερόν «λιμόν τοῦ ἀκοῦσαι λόγου Κυρίου».

Παράλληλοι ἦσαν καὶ οἱ καιροί, εἰς τοὺς ὁποίους ἔζησεν ὁ φλογερὸς ἀπόστολος τοῦ Χριστοῦ, ὁ Παῦλος. Ἦσαν καὶ αἱ ἡμέραι ἐκεῖναι πονηραί. Μὲ σπουδαιοτέρους διωγμοὺς, μικρούς, οἱ ὁποῖοι ἀπετέλουν τὸ προμήνυμα νέων σκληρῶν διωγμῶν. Πονηραὶ διότι ἡ εἰδωλολατρεία, ὁ Ἰουδαϊσμός καὶ αἱ πρῶται αἱρέσεις, ἐμαίνοντο κατά τῆς νέας θρησκείας καὶ τῶν ὀλιγαρίθμων ἀκόμη ὀπαδῶν της, οἱ ὁποῖοι ἐπληθύνοντο κατά τρόπον θαυμαστόν.

Πῶς ἀντιμετώπισε τάς «πονηράς» ἐκείνας ἡμέρας ὁ Ἀπόστολος; Μὲ τὸ δυναμικόν του παράγγελμα: «Ἐξαγοραζόμενοι τὸν καιρόν ὅτι αἱ ἡμέραι πονηραί εἰσι» (Ἐφεσ. ε' 16 καὶ Κολοσ. δ' 5), ἔγραφεν εἰς τοὺς Χριστιανοὺς δύο μεγάλων πόλεων, τῆς Ἐφέσου καὶ τῶν Κολοσσῶν. Ἐδῶ θά φανῆ ἡ σοφία τοῦ Χριστιανοῦ. Ἀλλά καὶ ἡ ἱκανότης του νά ἀντιμετωπίζη ἐπιτυχῶς πᾶσαν περίστασιν.

Εἰς καιροὺς δυσκόλους καὶ παραγμένους, αὐτὸ ποὺ πρέπει νά κάμη δὲν εἶναι τὸ παράπονον, οὔτε ἡ ἀπογοήτευσις καὶ ἡ ἠτοπάθεια. Εἶναι ἡ ἐκμετάλλευσις τῶν καλῶν εὐκαιριῶν ποὺ τοῦ δίδονται. Τῶν εὐνοικῶν περιστάσεων—τῶν σπανίων ἐστω—αἱ ὁποῖαι τοῦ παρουσιάζονται μέσα εἰς τὸ πολυπληθὲς καὶ θορυβῶδες κακόν, ποὺ τὸν κατοκλύζει.

Θά ὑπάρξουν καὶ ἐφέτος καλαὶ εὐκαιρίαι διά τὸ ἀγαθόν. Θά παρουσιασθοῦν καὶ κατά τὸ νέον ἔτος περιστάσεις κατάλληλοι διά δράσιν χριστιανικήν καὶ θετικήν προσφοράν. Ὁ Θεός, ὁ ὁποῖος ἐξουσιάζει χρόνους καί καιροὺς, Αὐτός ὁ ὁποῖος κυβερνᾶ καὶ κατευθύνει τὴν ζωήν μας δὲν θά μᾶς ἀφήση χωρὶς τάς καλάς εὐκαιρίας. Ἐδῶ θά φανῆ ἡ ἱκανότης καὶ ἡ ἐπιδεξιότης μας. Εἰς τὸ πῶς θά ἁρπάξωμεν τάς εὐκαιρίας αὐτάς καὶ εἰς τὸ πῶς θά τάς ἐκμεταλλευθῶμεν, ὥστε νά ἀποκομίσωμεν ὅσον τὸ δυνατόν μεγαλύτερον καλόν διά τόν ἑαυτόν μας καὶ διά τὸν ἑαυτόν μας καὶ διὰ τοὺς γύρω μας.

Ὅσον δυσκολώτεροι εἶναι οἱ καιροί, τόσον μεγαλυτέρα σοφία καί σπουδή χρειάζεται. Ἐάν ἡ ἀμέλεια καὶ ἡ ὀλιγωρία ἦσαν πάντοτε ὀλέθρια, κακά, σήμερον εἶναι ὀλεθριώτερα. Οἱ ἄνθρωποι τοῦ Χριστοῦ, οἱ ὁποῖοι γνωρίζουν τί σημαίνει καί πόσην ἀξίαν ἔχει ὁ χρόνος καί ἡ πίστωσις τῶν 365 ἡμερῶν του πού τούς παρέχεται, καλοῦνται νά προσέχουν «πῶς ἀκριβῶς περιπατοῦν»'

Διά τόν Χριστιανόν ὁ χρόνος εἶναι κάτι πολύ περισσότερον ἀπό χρῆμα. Ὁ χρόνος τοῦ προσφέρει τήν δυνατότητα νά ἀγιάση τὴν ψυχήν του. Νά βοηθήση τὸν συνάνθρωπόν του. Νά τόν στηρίξη νά τοῦ ἀπαλύνη τὸν πόνον. Νά τοῦ ἐμπνεύση ἐλπίδα καί θάρρος. Καί νά τοῦ διαλύση τὴν τυχόν ἀμφιβολίαν καί τόν τυχόν καταλυτικέν φόβον. Κάθε ἡμέρα τοῦ προσφέρει τὴν δυνατότητα νά κάμη στενώτερον τὸν σύνδεσμόν του μὲ τὸν Θεόν. Τοῦ ἀνοίγει τὸν δρόμον πρός τά ἄνω. Πρός τὸν Θεόν. Καί τόν καλεῖ νά βαδίση τὸν δρόμον τοῦ καθήκοντος μέ γενναιότητα, μέ συνέπειαν, μέχρι τέλους.

Διαβαίνομεν μέσα ἀπό παγίδας. «Περιπατοῦμεν ἐπί ἐπάλξεων». Λύκοι προβατόσχημοι πλησιάζουν καὶ ἀπειλοῦν τό ποίμνιον τοῦ Χριστοῦ. Ἡ πρόκλησις τοῦ κακοῦ εἶναι ἰσχυρά. Διά νά ἀντιμετωπισθοῦν ὅλα αὐτὰ χρειάζεται σοφία, σύνεσις καί φρόνησις.

Ἡ «ἐξαγορά» τοῦ χρόνου, ὁ ἐξαγιασμός τῆς ζωῆς μας, εἶναι ἡ μεγαλυτέρα προσφορά πού ἔχομεν νά κάμωμεν ὡς Χριστιανοί εἰς τόν κόσμον τοῦ καιροῦ μας. Καί ἡ ὡραιοτέρα ἐκμετάλλευσις τῆς νέας πιστώσεως — τῆς νέας δωρεᾶς τοῦ Θεοῦ — ἡ ὁποία μᾶς παρέχεται. Ἐπί τό ἔργον, λοιπόν. Αἱ πονηραὶ ἡμέραι, πρέπει νά γίνουν ἅγιαι ἡμέραι!..

Θερμοσίφωνες ELCO
ΑΝΔΡΕΑΣ ΑΛΕΞΟΠΟΥΛΟΣ
Πλατ. Γεωργίου Α' 50
Τηλ. 39-00 • ΠΑΤΡΑΙ

Ο ΧΕΙΜΩΝΑΣ ΗΛΘΕ!
Πρίν ἀπ' αὐτόν ὅμως ἔφθασε
Ἡ Καλλίτερη Θερμάστρα τοῦ κόσμου
Η "LEONARD"
Ἡ ἀσπίς πού θά σᾶς προστατεύση ἀπό τό ψύχος πού θά σᾶς χαρίζει τήν θαλπωρήν τῆς ζεστασιᾶς.
ΘΕΡΜΑΣΤΡΑ ΛΕΟΝΑΡΝΤ
Ἡ καλλίτερη σὲ ἐμφάνιση σέ ἀπόδοση
Ἀντιπρόσωπος Νομοῦ Ἀχαΐας
Ι. ΚΟΝΔΥΛΗΣ
Γεροκωστοπούλου 3, Τηλ. 72-471 καί 72472

Ἰατροί

Ὁ ἰατρός κ. ΑΛΕΞ. ΧΑΤΖΗΙΩΑΝΝΟΥ Νευρολόγος Ψυχίατρος Παντανάσσης 45, δέχεται καθ' ἑκάστην 8—1 καί 5—8. Τηλ. 36—50

Ὁ ἰατρὸς κ. ΣΠΥΡ. ΧΡΥΣΑΝΘΑΚΗΣ εἰδικὸς Ὠτορινολαρυγγολόγος, δέχεται εἰς τὴν κλινικήν του Πλατεῖα Γεωργίου Α' 9, τηλ 36-65.

ΓΕΩΡΓΙΟΣ ΓΗΛ. ΚΑΝΕΛΛΟΠΟΥΛΟΣ χειρουργὸς ὀδοντίατρος, τ. ASSISTENT τῆς ΣΤΟΜΑΤΟΛΟΓΙΚΗΣ ΧΕΙΡΟΥΡΓΙΚΗΣ ΚΛΙΝΙΚΗΣ τοῦ Πανεπιστημίου ΜΑΙΝΖ Γερμανίας. ΠΑΘΗΣΕΙΣ ΣΤΟΜΑΤΟΣ. Πολυκατοικία Γκολφινοπούλου, ὁδός Γούναρη — Κανακάρη, 1ος ὄροφος. ΕΙΣΟΔΟΣ ἐκ τῆς ΣΤΟΑΣ, τηλ 49—22, οἰκίας 49—23.

Ὁ ἰατρὸς χειρουργὸς οὐρολόγος κ. Δ. ΚΟΥΚΟΣ διδάκτωρ τοῦ Πανεπιστημίου Ἀθηνῶν εἰδικός εἰς παθήσεις προστάτου, κύστεως, γεννητικῶν ὀργάνων καὶ νεφρῶν δέχεται εἰς τὴν Οὐρολογικὴν κλινικὴν «Ὁ Ἱπποκράτης», διασταύρωσις Δημ. Γούναρη καὶ Ἀθ. Διάκου 27, τηλ. 72-180.

Τὸ Ἰατρεῖον τοῦ Νευρολόγου — Ψυχιάτρου κ. ΑΘΑΝΑΣΙΟΥ ΠΑΠΑΔΗΜΗΤΡΙΟΥ, μετεφέρθη Βότση 32 (ἔναντι Δημαρχείου), τηλ. 72—058

ΙΩΑΝΝΗΣ ΓΙΑΛΕΛΗΣ ἰατρὸς εἰδικὸς παθολόγος μετέφερεν τὸ Ἰατρεῖον του Βασιλείου Ρούφου 90 πλησίον Ἁγίων Ἀναργύρων, τηλ. 68-92.

ΚΛΙΝΙΚΗ ΟΡΘΟΠΕΔΙΚΗ Χειρουργική καί Τραυματιολογική κ. ΓΡΗΓΟΡΙΟΥ Χ. ΣΟΛΩΜΟΥ, Βότση 35 (ἔναντι Τμήματος Μεταγωγῶν)

ΠΑΙΔΙΑΤΡΟΣ ΕΥΓΕΝΙΑ Σ. ΒΑΣΙΛΟΠΟΥΛΟΥ, τέως ἰατρὸς Νοσοκομείου Παίδων «Ἁγία Σοφία» Ἀθηνῶν. Δέχεται Πλατεία Γεωργίου Α' καὶ Γεροκωστοπούλου 22. Τηλ 72—343

Ἰατρὸς εἰδικὸς Παθολόγος κ. ΣΤΕΦ. ΤΣΑΤΣΟΣ, ὁδὸς Χαραλάμπη 65 Α' (Ὑψηλὰ Ἀλώνια Πάτραι, τηλ. 57—82 Ὧραι 7 — 1 καί 4 — 8 μ.μ

Ὁ κ. ΔΗΜ. ΦΩΤΟΠΟΥΛΟΣ παιδίατρος, δέχεται καθ' ἑκάστην εἰς τὸ ἰατρεῖον του ὁδός Γεροκωστοπούλου 52 τηλ. 24—39.

Ὁ χειρουργός — Οὐρολόγος Dr ΑΘΑΝΑΣΙΟΣ ΚΟΝΤΟΣΑΚΗΣ, διδάκτωρ Πανεπ. Κων)λεως, Διευθυντὴς Οὐρολογικῆς Κλινικῆς Γενικοῦ Νοσοκομείου Πατρῶν, τ. Διευθυντὴς Οὐρολογικοῦ Τμήμτος Νοσοκομείου PASTEUR Κων) πόλεως. Δέχεται Μαιζῶνος 51 (Πλατεῖα Ὄλγας), τηλέφωνον: 40—96 Πάτραι. Παθήσεις: Προστάτου, Κύστεως, Νεφρῶν καὶ Γεννητικῶν ὀργάνων.

ΤΟ ΝΕΟΝ ΠΙΚΑΠ αὐτοκιδιά νά προφυλάσει τό μοτέρ ἀπό βλάβες. Παρελήφθη ἀπό τό κατάστημά μας καί διατίθεται εἰς τήν αὐτήν τιμήν τοῦ παλαιοῦ. Ἔκθεσις — πώλησις καί ἐγκατάστασις εἰς τό κατάστημά μας, Ρὰδιο Ζορμπᾶ Πατρέως 44 — Τηλέφ. 54-58.

Ἡ Ὀφθαλμολογική Κλινικὴ ΧΑΡΙΛΑΟΥ Ν ΤΖΑΒΑΛΑ χειρουργοῦ — Ὀφθαλμιάτρου μετεφέρθη ἐπὶ τῆς γωνίας Ἁγίου Νικολάου καὶ Ρήγα Φεραίου 70, τηλ. 36—32.

Ὁ ἰατρὸς ΓΟΒΔΕΛΑΣ ΣΤΑΥΡΟΣ ἐπανελθὼν ἐκ τοῦ ἐπιστημονικοῦ του ταξιδείου δέχεται καθ' ἑκάστην 8—10 καὶ 4—8 ἐν τῷ ἰατρείῳ του ὁδὸς Κορίνθου 348 τηλ. 55—21 καὶ 32—12.

Ὁ Ὠτορυνολαρυγγολόγος ἰατρός κ. ΙΩΑΝΝΗΣ ΦΛΟΓΕΡΑΣ ἐπιστρέψας ἐκ τοῦ ταξιδείου του, δέχεται ὡς καὶ πρότερον εἰς τήν Κλινικήν του ὁδός Γεροκωστοπούλου 29, τηλ. 36—88.

Ὁ Δρ. κ. Ν. ΛΑΓΟΥΜΙΤΖΗΣ, Χειρουργὸς Ὠτορινολαρυγγολόγος, ἐπιστρέψας ἐξ Ἡν. Πολιτειῶν ἐπανέλαβε τάς ἐργασίας του εἰς τήν κλινικήν του, λεωφόρος Γούναρη 17, τηλ. 66—51 καὶ 70—902.

Ὁ ἰατρὸς κ. ΔΙΓΕΝΟΠΟΥΛΟΣ ΧΑΡΙΛΑΟΣ μετέφερε τό ἰατρεῖον του Κορίνθου 301.

ΝΕΑ ΣΧΟΛΗ ΟΔΗΓΩΝ

Νέο σύστημα ἐκπαιδεύσεως Γιλήρης διδασκαλία, Θωμᾶ Μοραγκοῦ, Κολοκοτρώνη 16, τηλ 40—48

ΝΕΑ ΚΛΙΝΙΚΗ
ΟΥΡΟΛΟΓΙΚΗ - ΧΕΙΡΟΥΡΓΙΚΗ
ΑΓΙΑ ΣΟΦΙΑ
Παθήσεις Προστάτου, Νεφρῶν, Γεννητικῶν Ὀργάνων ἐξοπλισμένη μέ τά πλέον σύγχρονα μέσα καὶ ἐπιστημονικὲς ἐγκαταστάσεις.
Dr ΑΘΑΝΑΣΙΟΣ ΚΟΝΤΟΣΑΚΗΣ
Τ. ΔΙΕΥΘΥΝΤΗΣ ΝΟΣΟΚΟΜΕΙΟΥ PASTEUR ΚΩΝ)ΠΟΛΕΩΣ.
Διδάκτωρ Πανεπιστημίου Κωνσταντινουπόλεως
Διευθ. Οὐρολογ. Κλινικῆς Γεν. Κρατικοῦ Νοσοκ. Πατρῶν.
ΜΑΙΖΩΝΟΣ 20 - (Ἔναντι Ἀρσακείου - Τηλ. 40-96 - ΠΑΤΡΑΙ

ΕΙΔΗΣΕΙΣ • ΣΧΟΛΙΑ • ΠΑΡΑΤΗΡΗΣΕΙΣ

Γράμματα ἀπό τήν Ἀθήνα

ΑΘΗΝΑΙ ('Ἰδ. Ὑπ.) Ὑπό θυνοι οἰκονομικοί κύκλοι ἀναφέρουν τά κάτωθι ἐν σχέσει μέ τάς διαγραφομένας προοπτικάς εἰς τόν οἰκονομικόν τομέα:

Χωρίς θεαματικάς προοπτικάς, ἀλλά καί μὲ λελογισμένην αἰσιοδοξίαν, διά τήν ἐξέλιξιν τῆς Ἐθνικῆς Οἰκονομίας, κάμει σήμερον τήν ἔναρξιν του τό 1967. Ἡ κληρονομία, τήν ὁποίαν παρελάβεν ἀπό τό 1966 καί τά προηγούμενα ἔτη εἶναι σχετικῶς καλή καί ἐπιτρέπει καλάς προβλέψεις διά τήν ἀνάπτυξιν τῆς οἰκονομίας κατά τό ἑπόμενον 12μηνον.

Πράγματι, κατά τά τελευταῖα ἔτη, τό ἐθνικόν εἰσόδημα ἐνεφάνισε τήν ἱκανοποιητικήν μέσην αὔξησιν 7—8% ἐτησίως, μέ ἀποτέλεσμα νά ἔχωμεν τώρα κατά κεφαλήν μέσον εἰσόδημα περί τά 500 δολλάρια. Παραλλήλως κατά τό 1966, αἱ ἰδιωτικαὶ ἐπενδύσεις ηὐξήθησαν σημαντικῶς, γεγονός πού ἀναμένεται νά διατηρήση, ἄν ὄχι νά ἐνισχύση τό ποσοστόν αὐξήσεως τοῦ ἐθνικοῦ εἰσοδήματος κατά 1967.

Αἱ προβλέψεις εἶναι καλαί διά τό 1967, ἀλλά ὑπό ὡρισμένας προϋποθέσεις καί δή:

1) Πρέπει νά ἐνισχυθῆ ὁ ρυθμός τῶν ἐπενδύσεων, πού τόν τελευταῖον καιρόν παρουσίασε κάποιαν κάμψιν, καὶ νά ἐπανέλθη εἰς τά προηγούμενα ὑψηλά ἐπίπεδά του. Τοῦτο ἀποτελεῖ βασικήν προϋπόθεσιν συνεχίσεως τῆς οἰκονομικῆς ἀναπτύξεως.

2) Πρέπει νά ἐξασφαλισθῆ ἄνετος χρηματοδότησις τῆς οἰκονομίας καί νά λείψουν οἱ περιορισμοί, οἱ ὁποῖοι παρεμβάλλουν ἐμπόδια εἰς τήν οἰκονομικήν ἐξέλιξιν καί τελικῶς ἐπιβαρύνουν, τό κόστος τῆς παραγωγῆς.

3) Πρέπει νά ληφθοῦν μέτρα διά τήν ἀναχαίτισιν τῆς ἀνοδικῆς τάσεως τῶν τιμῶν.

Ἐξ ἄλλου τό 1967, ἔχει τό προνόμιον νά κάμη τήν εἴσοδόν του καθ' ἣν στιγμήν τά κεφάλαιον τῆς συνδέσεως τῆς Ἑλλάδος μέ τήν Κοινήν Ἀγοράν εὑρίσκεται πλέον εἰς τό στάδιον τῆς θετικῆς καὶ ηὐξημένης ἀποδόσεως διά τήν Ἑλληνικήν Οἰκονομίαν. Αὐτό ὅμως ἐπιβάλλει μεγαλυτέρας προσπαθείας τόσον ἐκ μέρους τῶν κρατικῶν ἁρμοδίων ὅσον καί ἐκ μέρους τῶν παραγωγικῶν τάξεων, διά τήν προώθησιν τῶν ἑλληνικῶν συμφερόντων καί τήν αὔξησιν τῶν ἐξαγωγῶν, τῶν ἀγροτικῶν ἰδίως προϊόντων μας πρός τήν Κοινήν Ἀγοράν.

Ἡ αὔξησις αὐτή τῶν ἐξαγωγῶν, ἡ ὁποία καθίσταται δυνατή ἐάν ἀξιοποιήσωμεν ἐπαρκῶς τήν σύνδεσίν μας μέ τήν Κοινήν Ἀγοράν καί προωθήσωμεν ἐκ παραλλήλου τάς ἀνταλλαγάς μας μὲ τάς χώρας τῆς Ἀνατολικῆς Εὐρώπης, θά ἐπιτρέψη τήν μείωσιν τοῦ ἀνοίγματος τῆς ψαλίδος ἐξαγωγῶν — εἰσαγωγῶν καί τήν μερικήν κάλυψιν τοῦ ἰσοζυγίου πληρωμῶν.

Αὐτὸ δὲν θὰ σᾶς συμβῆ ποτέ!..

Τὸ πρόβλημα ἐλύθη. Τὸ σπίτι δὲν μυρίζει πιά. Ὁ ἀπορροφητήρας ΠΟΥΝΚΕΡ ἀπορροφᾶ ὅλες τίς μυρωδιές, καπνούς, τσίκνα, ὑδρατμοὺς ποὺ δημιουργοῦνται ἀπὸ τὸ μαγείρεμά σας καί διατηρεῖ πεντακάθαρη τὴν κουζίνα... καὶ ὁλόκληρο τὸ σπίτι.

ΚΟΥΖΙΝΕΣ ELCO
ΑΝΔΡΕΑΣ ΑΛΕΞΟΠΟΥΛΟΣ
Πλατ. Γεωργίου Α' 50
Τηλ. 39-00
ΠΑΤΡΑΙ

ΑΠΟΡΡΟΦΗΤΗΡΑΣ JUNKER
Ο ΚΑΛΥΤΕΡΟΣ ΣΤΟΝ ΚΟΣΜΟ
ΓΕΝΙΚΟΣ ΑΝΤΙΠΡΟΣΩΠΟΣ
Α. ΑΛΕΞΟΠΟΥΛΟΣ
ΠΛ. ΓΕΩΡΓΙΟΥ Α' 50 ΤΗΛ. 39-00 & 70-329

DAIHATSU ΜΟΝΤΕΛΑ 1967
ΕΠΙΒΑΤΗΓΑ ΚΙΑ ΦΟΡΤΗΓΑ
ΚΟΜΨΟ - ΣΤΕΡΕΟ - ΟΙΚΟΝΟΜΙΚΟ - ΑΝΕΤΟ

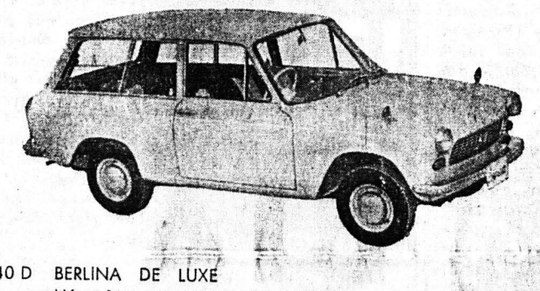

Ἀριθ. 1)	F 40 D	BERLINA DE LUXE Μέ καλοριφὲρ καί ραδιόφωνον, 4 θυρῶν	5 θέσεων	Δραχ. 61.000
» 2)	F 40	BERLINA STANDARD Μέ καλορφέρ, 4 θυρῶν, 5 θέσεων		Δραχ. 57.000
» 3)	F 30 D	BERLINA DE LUXE Μέ καλοριφὲρ καί ραδιόφωνον, 2 θυρῶν,	5 θέσεων	Δραχ. 57.000
» 4)	F 30	BERLINA STANDARD Μέ καλοριφέρ, 2 θυρῶν, 5 θέσεων		Δραχ. 53.000
» 5)	F 30 V	STATION WAGON Μέ καλοριφὲρ, ραδιόφωνον, 2 θυρῶν,	5 θέσεων	Δραχ. 55.000
» 6)	L 35	STATION WAGON 2 θυρῶν, 4 θέσεων		Δραχ. 45.000
		ΕΙΣΦΟΡΑ ΔΡΧ. 19.500		
» 7)	F 40 K	SPIDER DE LUXE Μὲ καλοριφὲρ, ραδιόφωνον, 2 θυρῶν	4 θέσεων	Δραχ. 78.000
		ΕΙΣΦΟΡΑ ΔΡΧ. 24.400		

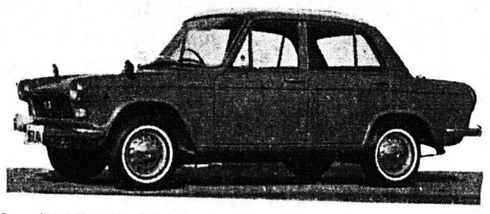

» 8)	D 200	(DV 22 T) DIESEL Ὠφέλιμον φορτίον 2500 kgr.		Δραχ. 105.000
» 9)	V 100	(SV 15) Βενζινοκίνητον. Ὠφέλιμον φορτίον 1000 kgr.		Δραχ 77.000
» 10)	F 108	(HI—LINE) Βενζινοκίν. Ὠφέλιμον φορτ. 1000 kgr.	Μέ καλοριφέρ	Δραχ. 67.000
» 11)	F 100	(HI—LINE) Βενζινοκίν. Ὠφέλιμον φορτ. 1000 kgr.	Μέ καλοριφέρ	Δραχ. 60.000
» 12)	F 95	(HI—LINE) Βενζινοκίν Ὠφέλιμον φορτ. 500 kgr.	Μέ καλοριφέρ	Δραχ. 66.000
» 13)	F 90	(HI—LINE) Βενζινοκίν Ὠφέλιμον φορτ. 500 kgr.	Μὲ καλοριφέρ	Δραχ. 60.000
» 14)	F 30 P	COMRAGNO PICK—UP Βενζινοκίνητον Ὠφέλιμον φορτίον 500 kgr.		Δραχ. 48.000
» 15)	F 40 P	COMPAGNO PICK—UP Βενζινοκίνητον. Ὠφέλιμον φορτίον 500 kgr.		Δραχ. 51.000
» 16)	S 50	NEW LINE CAB Βενζινοκίνητον. Ὠφέλιμον φορτίον 500 kgr.		Δραχ. 48.000
» 17)	S50 T	NEW LINE CAB Βενζινοκίνητον. Ὠφέλιμον φορτίον 500 kgr.		Δραχ. 49.000
» 18)	L 35	(HI—JET) Βενζινοκίνητον. Ὠφέλιμον φορτίον 250 kgr.		Δραχ. 37.000
» 19)	MP 5	ΤΡΙΚΥΚΛΟΝ Ὠφέλιμον φορτίον 350 kgr.		Δραχ. 30.000

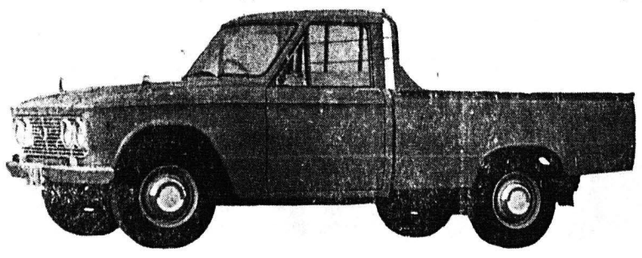

Ἀντιπρόσωποι: Ν. Ἀχαΐας — Ἠλείας — Αἰτωλοακαρνανίας.
ΑΦΟΙ Κ. ΜΑΛΛΙΑΡΗ
Ἁγ. Ἀνδρέου 104 Τηλ. 70—834 Πάτραι

ΑΝΤΑΠΟΚΡΙΣΙΣ ΕΚ ΠΡΕΒΕΖΗΣ

ΠΡΕΒΕΖΑ. Ἐπέστρεψεν ἐξ Ἀθηνῶν ἔνθα εἶχεν μεταβῆ διά τὴν προώθησιν διαφόρων ὑπηρεσιακῶν θεμάτων ὁ Νομάρχης Πρεβέζης κ. Θεόδωρος Βγενόπουλος.

Κατά τὴν ἐν Ἀθήναις παραμονήν του ὁ κ. Νομάρχης παρέστη εἰς συνέντευξιν τύπου, ἐπ εὐκαιρίᾳ τῶν ἐγκαινίων τῆς πρώτης ἐκθέσεως λογοτεχνικοῦ βιβλίου.

Εἰς τὴν ἐν λόγῳ συνέντευξιν ὁ κ. Βγενόπουλος, ἐξέθεσεν τάς ἀπέψεις του περί τῆς ἐθνικῆς ὠφελημότητος τῶν δημιουργηθησομένων ἐν τῷ Νομῷ Πρεβέζης Δημοτικῶν καὶ Κοινοτικῶν Βιβλιοθηκῶν καὶ ἐζήτησεν τὴν συμπαράστασιν ὁλοκλήρου τοῦ πνευματικοῦ κόσμου τῆς Χώρας διὰ τὴν εὐόδωσιν τοῦ τοιαύτης εὐγενοῦς σκοποῦ.

Διὰ τὸν αὐτὸν σκοπὸν ὁ κ. Νομάρχης ἐπεσκέφθη καὶ τὴν Ἀμερικανικὴν Πρεσβείαν ὡς καὶ τὴν ἐν Ἀθήναις Ἀμερικανικὴν Βιβλιοθήκην, ἀποσπάσας τὴν βεβαίωσιν τῆς ἐνισχύσεως τῆς ἀναληφθείσης προσπαθείας διὰ τριῶν χιλιάδων τόμων βιβλίων.

Ἀπὸ ὁλόκληρον τὴν χώραν ἀποστέλλονται συνεχῶς βιβλία εἰς τὴν Νομαρχίαν, ὥστε βασίμως νά ἐλπίζηται ἡ ταχεῖα αὐτῶν λειτουργία.

Κατὰ τὴν ἐν Ἀθήναις παραμονήν του ὁ κ. Νομάρχης, ἔσχεν συνεργασίαν μὲ ἁρμοδίους ὑπηρεσιακοὺς παράγοντας τοῦ Ὑπουργείου Ἐσωτερικῶν, περὶ τοῦ τρόπου ἐξευρέσεως πόρων α) διὰ τὴν προμήθειαν καταλλήλων μηχανημάτων πρὸς ἐπωφελεστέραν ἐκμετάλλευσιν τοῦ λατομείου τοῦ Δήμου Πρεβέζης καί 6) διὰ τὴν κατασκευὴν Μοτὲλ εἰς τὴν Κοινότητα Μεσοποτάμου.

Τελικῶς ἀπεφασίσθη ὅπως αἱ δαπάναι αὗται ἀντιμετωπισθοῦν διὰ δανεισμοῦ ἐκ τοῦ Ταμείου Παρακαταθηκῶν καὶ Δανείων.

Ὑπό τοῦ Ὑγειονομικοῦ Κέντρου Πρεβέζης, ἐγένοντο αἱ δέουσαι ἐνέργειαι εἰς τὸ Ὑπουργεῖον Ὑγιεινῆς, διὰ τὴν ἀποστολὴν καινουργοῦς ἀσθενοφόρου οὐτοκινήτου, εἰς ἀντικατάστασιν τοῦ τεθέντος ἐν ἀκινησίᾳ, λόγῳ βλάβης, παλαιοῦ τοιούτου.

Κατόπιν τοῦ τεθέντος εἰς ἐφαρμογὴν συμπληρωματικοῦ στεγαστικοῦ προγράμματος διὰ τὸν κατολισθαίνοντα Οἰκισμὸν Νορκίσσου ὑπεβλήθησαν ὑπὸ 31 κατοίκων αἰτήσεις παροχῆς στεγαστικῆς ἀρωγῆς.

Τὸ Ὑπουργεῖον Γεωργίας ἐγνώρισεν εἰς τὴν ἐνταῦθα Δ/σιν Γεωργίας ὅτι θά ἐπιδοτηθοῦν τάσμφαλοφόρα πορτοκάλλια τὰ Σαγκουΐνια καὶ τὰ Γιάφας τὰ προοριζόμενα δι' ἐξαγωγὴν, ὡς καὶ τὰ λεμόνια καὶ μανδαρίνια διά τοῦ ποσοῦ τῶν 0,60 δραχ. κατὰ κιλόν, καὶ τὰ κοινά 0,40 δραχ. κατά κιλόν.

Ἐπίσης θὰ ἐπιδοτηθοῦν πρὸς 0,20 δραχ. κατὰ κιλόν καθαροῦ βάρους τὰ πορτοκάλλια καὶ μανδαρίνια καὶ πρὸς 0,30 δραχ. τὰ λεμόνια τὰ προοριζόμενα διά χυμοποίησιν.

ΜΕΤΕΚΠΑΙΔΕΥΣΙΣ ΥΠΑΛΛΗΛΩΝ

Εἰς τὰ πλαίσια τῆς διοργανώσεως ὑπό τῆς Προεδρίας τῆς Κυβερνήσεως Προγράμματος μετεκπαιδεύσεως δημοσίων ὑπαλλήλων ἐν Ἑλλάδι καί ἀλλοδαπῇ, ἔλαβε χώραν, εἰς τά Γραφεῖα τῆς Ὑπηρεσίας Περιφερειακῆς Ἀναπτύξεως Πελοποννήσου, σεμινάριον ἐπιμορφώσεως μέ τόν σκοπόν, ἀφ' ἑνὸς μέ τήν ἀνύψωσιν τῆς ἐπιστημονικῆς καὶ ἐπαγγελματικῆς στάθμης τῶν δημοσίων ὑπαλλήλων καί ἀφ' ἑτέρου τήν ἐπάνδρωσιν τῶν δημοσίων ὑπηρεσιῶν δι' ὑπαλλήλων κεκτημένων τάς ἀπαραιτήτους γνώσεις καὶ τά εἰδικά προσόντα, τῶν ὁποίων ἔχουν ἀνάγκην διά τήν ἐπιτέλεσιν τοῦ ἔργου των.

Εἰς τό σεμινάριον συμμετέσχε καί κλιμάκιον τῆς Ὑπηρ. Περιφερειακῆς