ΟΚΤΑΣΕΛΙΔΟΣ

Ἱδρυτής: ΑΝΔΡΕΑΣ ΒΡΗΣ
Διευθυντὴς: Ἀλέκος Α. Βρῆς
ΓΡΑΦΕΙΑ — ΤΥΠΟΓΡΑΦΕΙΑ
ΦΟΙΛΟΠΟΙΜΕΝΟΣ 27

ΤΗΛΕΦΩΝΑ: 23—84, 53—52
ΤΙΜΗ ΦΥΛΛΟΥ ΔΡΧ. 1,50

ΕΘΝΙΚΟΣ ΚΗΡΥΞ

ΠΟΛΙΤΙΚΗ ΚΑΙ ΕΙΔΗΣΕΟΓΡΑΦΙΚΗ ΕΦΗΜΕΡΙΣ ΠΑΤΡΩΝ

ΔΕΥΤΕΡΑ
13
ΦΕΒΡΟΥΑΡΙΟΥ
1967

ΑΚΥΛΑ ΚΑΙ ΠΡΙΣΚΙΛΛΗΣ
Ἀνατολὴ 7.20' Δύσις 6.00
Ἔτος 33ον ἀριθ. φύλλου 2086

Μὲ βάσιν τὰ ἀποτελέσματα τοῦ 1963

ΠΡΟΓΝΩΣΤΙΚΑ ΤΩΝ ΠΡΟΣΕΧΩΝ ΕΚΛΟΓΩΝ: ΠΡΩΤΗ Η ΕΡΕ, ΔΕΥΤΕΡΑ Η ΕΔΑ ΤΡΙΤΗ Ε.Κ.

Δευτερευούσης σημασίας ὁ ρόλος τῆς Ἀριστερᾶς

ΑΘΗΝΑΙ. (Ἰδιαιτέρα ὑπ. ταπόκρισις). Καίτοι εἶναι πολὺ ἔνωρὶς ἀκόμη διὰ τὴν διατύπωσιν προγνωστικῶν, πολλῷ μᾶλλον ὅταν ὑπάρχουν ἀμφιβολίαι ἀκόμη καὶ περὶ τοῦ ἂν θὰ διενεργηθοῦν αἱ ἐκλογαὶ τὸν προσεχῆ Μάϊον, ἢ ἀργότερον, ἔγκυροι πολιτικοὶ κύκλοι ἐδήλουν τὴν παρελθοῦσαν ἑβδομάδα τὰ κάτωθι:

Ἂν ληφθῇ ὑπ' ὄψιν, ὅτι κατὰ τὰς ἐκλογὰς τοῦ 1958 ἡ ΕΔΑ ἔλαβε τὸ 24,4% τῶν ψήφων καὶ τὸ Κέντρον (μαζὶ μὲ τὸν κ. Μαρκεζίνην τότε) 31, 10%, τὸ δὲ 1963, ἡ μὲν ΕΔΑ 14,5%, τὸ Κέντρον 42,4% ἡ ΕΡΕ 39,37% καὶ ὁ Μαρκεζίνης 3,73% προκύπτουν τὰ ἑξῆς:

Πρῶτον Ὅτι ἡ δύναμις τῆς ΕΔΑ τὸ 1963 κατῆλθε ἀπὸ τὸ 24,4% εἰς τὸ 14,5% ἤτοι ἐμειώθη κατὰ 9,9% διότι οἱ ὀπαδοί της ἐψήφισαν ὑπὲρ τῆς Ε.Κ.

Δεύτερον, ὅτι, παρὰ ταῦτα, ἡ δύναμις τῆς ΕΡΕ καὶ τοῦ κ. Μαρκεζίνη ἀνῆλθεν εἰς 43,1%.

Ἐὰν συνεπῶς ἀπὸ τὸ 42, 4% τῆς Ε.Κ. ἀφαιρέσωμε τὴν πριμοδότησιν τῆς ΕΔΑ, ἤτοι τὸ 9,9% τότε ἐλέπει τις ὅτι ἡ πραγματικὴ δύναμις τῆς Ε. Κ. εἶναι 31 — 32%. Ταυτοχρόνως ἡ δύναμις τῆς ΕΡΕ μαζὶ μὲ τὸν κ. Μαρκεζίνην εἶναι 43%, τῆς ΕΔΑ 24 — 25% καὶ τῶν διαφόρων 1-2%.

Ἐάν συνεπῶς ἡ ΕΔΑ ἐμμείνει μέχρι τέλους εἰς τὴν ἀπόφασὶν της νὰ μὴ πριμοδοτήσῃ τὴν Ε.Κ. (πρᾶγμα λίαν ἀμφίβολον) τότε ἡ δύναμις τῆς Ε.Κ. θὰ εἶναι 43%—10% = 32%.

Ἐξετάσατε ὅμως: Ἐὰν ὅπερ καὶ τὸ πιθανώτερον ἡ πριμοδότησις ὑπὸ τῆς ΕΔΑ πρὸς τὴν Ε.Κ. γίνῃ, τότε ἡ Ε. Κ. θὰ λάβῃ 43 — 42%; Ἡ ἀπάντησις εἶναι ὄχι. Διὰ τοὺς ἑξῆς λόγους:

1) Διότι ἀπὸ τὸ 42% θὰ πρέπει νὰ ἀφαιρεθῇ τουλάχιστον ἕνα 5% ὀπαδῶν, οἱ ὁποῖοι θὰ ἐπιστρέψουν εἰς τὴν ΕΡΕ.

2) Διότι ἀπὸ τὸ ὑπόλοιπον 37% θὰ πρέπει νὰ ἀφαιρεθῇ τουλάχιστον ἐπίσης ἕνα ἕτερον 6% πού θὰ λάβῃ ἡ ΦΙ ΔΗΚ, δοθέντος, ὅτι διαθέτει πολλὰς προσωπικότητας: (Στεφανόπουλος, Μητσοτάκης, Ἀλαμανῆς, Καθρῆς κ.λ.π.) Ἐτσι φθάνομε εἰς τὸ συμπέρασμα ὅτι ἡ Ε.Κ., ἔστω καὶ ἂν πριμοδοτηθῇ μὲ ἕνα 10% ἀπὸ τὴν ΕΔΑ θὰ λάβῃ τὸ 32% τῶν ψήφων, ἐὰν δὲ δὲν τὸ λάβῃ καὶ αὐτὸ θὰ καταλήξῃ εἰς τὸ 20—21%.

Εἰς τοὺς ἀνωτέρω ὑπολογισμούς δὲν λαμβάνονται ὑπ' ὄψιν τὰ ἀποτελέσματα τῶν ἐκλογῶν τοῦ 1964, πρῶτον διότι τότε διεπράχθη «ὁμαδικὴ ἐξαγορὰ ψήφων, διὰ τοῦ δημοσίου χρήματος, τὸ ὁποῖον ἀφῆκεν εἰς τὰ ταμεῖα τοῦ Κράτους ἡ κυβέρνησις Καραμανλῆ, τὸ δὲ διότι καὶ ἡ πριμοδότησις τῆς ΕΔΑ δὲν ἦτο μόνον 10%, ἀλλὰ πολὺ μεγαλυτέρα. Ἀπόδειξις, ὅτι εἰς τὸν Νομὸν Ἀχαΐας, ὅπου ἀνέκαθεν ἐξελέγετο 1½ βουλευτής, τὸ 1964 δὲν ἐξελέγη οὔτε ἕνας.

Ἂς σημειωθῇ, ὅτι ἡ ἐφημερὶς «Καθημερινὴ προέβλεψεν προχθές, ὅτι ὅλοι μαζύ: ἡ Ε.Κ. ὁ κ. Μαρκεζίνης κ.λ.π. θὰ λάβουν συνολικῶς τὸ 30% τῶν ψήφων, τὸ δὲ ὑπόλοιπον 70% θὰ τὸ μοιρασθοῦν ἡ ΕΡΕ καὶ ἡ ΕΔΑ μὲ ἀναλογίαν 45% καὶ 25% περίπου ἀντιστοίχως. Προβλέπεται δηλαδή, ὅτι πρῶτον τὸ κόμμα θὰ ἔλθῃ ἡ ΕΡΕ, δεύτερον ἡ ΕΔΑ καὶ τρίτον ἡ Ε.Κ.

ΚΑΙ Ο κ. ΜΗΤΣΟΤΑΚΗΣ

Ἐξ ἄλλου καὶ ὁ κοινοβουλευτικὸς ἐκπρόσωπος τῆς ΦΙ-ΔΗΚ κ. Μητσοτάκης, ὁμιλῶν τὴν παρελθοῦσαν ἑβδομάδα εἰς Ἡράκλειον εἶπεν:

»Ἡ Ἕνωσις Κέντρου βαδίζει πρὸς τὴν ὁριστικὴν διάλυσιν καὶ θὰ ἔλθῃ ἡ ὥρα αὐτή, καὶ φοβοῦμαι σύντομα μὲ μοιραία ἀναγκαιότητα. Ἐμεῖς, εἰς τὴν προσεχῆ Βουλή, θὰ εἴμεθα, μὲ τὴν τή δύναμιν ποὺ θὰ διαθέτουμεν, οἱ διαιτηταί, ὁ ρυθμιστικὸς παράγων. Ἀλλὰ ἡ ἐπιδίωξίς μας, βεβαίως, δὲν σταματᾶ ἐκεῖ. Ἐπιδίωξίς μας εἶναι, ὅταν θὰ ἔρθῃ ἡ ὥρα τῆς διαλύσεως εἰς τὸ Καστρὶ, νὰ ἑνώσουμε μέσα στὸ δικό μας κόμμα ὁλόκληρον τὴν δημοκρατικὴν παράταξιν.

ΚΑΙ Ο κ. ΤΣΟΥΚΑΛΑΣ

Ἐξ ἄλλου ὁ διαπρεπὴς πολιτικολόγος τέως δήμαρχος Ἀθηναίων κ. Ἄγγ. Τσουκαλᾶς, ὁ ὁποῖος προσεχώρησεν εἰς τὴν ΕΡΕ, εἰς χθεσινὸν ἄρθρον του, τονίζει ἀνεπιφυλάκτως, ὅτι ἡ ΕΡΕ θὰ κληθῇ νὰ κυβερνήσῃ τὸν τόπον μετὰ τὰς ἐκλογὰς καὶ ὅτι τοῦτο «διαγράφεται πλέον σαφῶς».

ΠΕΡΙ ΤΑ ΓΕΓΟΝΟΤΑ

Η ΕΞΟΔΟΣ ΤΗΣ ΚΑΡΑΣ

Δὲν μᾶς εὑρίσκει συμφώνους ἡ ἄποψις τοπικῆς ἡμερησίας, ὅτι δῆθεν θὰ ἀπετέλει ὑπερορίαν ἡ ἀποστολὴ τῆς Κάρας τοῦ Ἁγίου Ἀνδρέου εἰς Κύπρον ἐπ' εὐκαιρίᾳ τῆς 100ετηρίδος τῆς ἐκεῖ ὁμονύμου Ἱερᾶς Μονῆς καὶ ὅτι συνεπῶς δὲν ἐπιτρέπεται νὰ ἀμακρυνθῇ ἐκ τῆς Πόλεως ὁ Θησαυρὸς τῶν Πατρέων. Πρῶτον διότι ἡ ἔννοια τῆς ὑπερορίας δὲν ἔχει καμμίαν σχέσιν μὲ τὴν ἐκτὸς πόλεως ἢ πατρίδος ἔξοδον ὅταν αὐτὴ πραγματοποιεῖται τὸ μὲν διὰ σαφῆς, καθωρισμένον χρονικὸν διάστημα, τὸ δὲ κατόπιν προγραμματισμοῦ καὶ δὴ ἱεροῦ. Δεύτερον διότι ἠτοιαύτη ὑπερορία καὶ δὴ πρὸς ἀλύτρωτον ἑλληνικὴν γῆν ἀποτελεῖ τὴν ὑψηλοτέραν ἐκδήλωσιν σεβασμοῦ ἑνὸς ὑποδούλου λαοῦ πρὸς τὸ Ἱερὸν Λείψανον τοῦ ἀπελευθερωτοῦ τὴν θείαν καὶ ἀγίαν ἐπέμβασιν χάριν τῆς ἐλευθερίας καὶ τῆς ἀνεξαρτησίας του. Ἐξ ἄλλου ποῖος παραβαλεῖ νὰ τοῦ ἀποσταλῇ κάτι ὅταν αὐτὸ τὸ κάτι στερεῖται ἀξίας; Καὶ τί θὰ ἤθελε φέρει νὰ μᾶς ζητήσουν οἱ Κύπριοι ἀδελφοί, ἡ τοπικὴ ἡμερησία. Μήπως ὁμοίωμα τι τοῦ Καϊναβάλου; Δὲν ἀντιλαμβάνεται, ὅτι τεράστιον κέρδος ἠθικὸν καὶ ἐθνικὸν μέλλει νὰ ἀποκύψῃ ἀπὸ μίαν τοιαύτην ἀποστολὴν τῆς Ἁγίας Κάρας εἰς Κύπρον καὶ διὰ τὴν πόλιν καὶ διὰ τὸ Ἔθνος καὶ διὰ τὴν Κυπριακὴν ὑπόθεσιν ὁλόκληρον;

ΠΕΡΙ ΠΑΝΕΠΙΣΤΗΜΙΟΥ

Ἐπαίρεται ἡ Δημοτικὴ Ἀρχὴ ὅτι χάρις εἰς τὴν...πολιτικὴν «της» ἱδρύθη τὸ Πανεπιστήμιον. Διὰ τὴν ἱστορίαν ὑπενθυμίζομεν, διότι δὲν ἀντέχομεν εἰς τὴν πρόκλησιν, ὅτι ἂν κάτι ἔπραξεν ἢ μᾶλλον διέπραξε διὰ τὸ Πανεπιστήμιον ἡ σημερινὴ Δημοτικὴ Ἀρχὴ ταῦτα ἦσαν τὰ ἑξῆς: 1) Εἰργάσθη λυσσωδῶς διὰ νὰ μὴ χρησιμοποιηθῇ τὸ σημερινὸν κτίριον τοῦ Β' Γυμνασίου Θηλέων, καὶ ἐπιμόνως, πλὴν ἀνεπιτυχῶς ἐπεδίωξεν ἐμέσως τὴν διάλυσιν καὶ ἀπομάκρυσιν ἐκ Πατρῶν τοῦ Στρατιωτικοῦ Νοσοκομείου, «νά φύγη ὁ στρατός» κ.λ.π. 2) Προέβλεψεν ὅτι τὸ κτίριον δὲν νὰ ἦτο ἐγκαίρως ἕτοιμον καὶ εἶχεν ὑποσχεθῆ ὅ τι θὰ ἔσκιζε τὸ δίπλωμά του», ἀλλὰ δὲν τὸ ἔπραξε 3) Τὸ καὶ χειρότερον, εἰργάσθη μὲ ἀπέραντον ἀφέλειαν διὰ νὰ περιέλθῃ τὸ Πανεπιστήμιον Πατρῶν εἰς τὰς χεῖρας τῶν ἐχθρῶν τῆς πατρίδος, οἵτινες εἶναι οἱ διεθνοσιτεροὶ κύκλοι, ἀλλὰ καὶ ἐκεῖ ἀπέτυχε. Τὸ ποιὸς ἴδρυσε τὸ Πανεπιστήμιον, ποῖοι συνέβαλον εἰς αὐτὸ καὶ πῶς, αὐτὰ θὰ γραφοῦν ἀργότερον. Ἐπὶ τοῦ παρόντος οἱ ἐχθροὶ τοῦ Πανεπιστημίου τῶν Πατρῶν ἂς σιωποῦν.

ΜΕΣΣΙΑΝΙΣΜΟΣ

Ἔγραψεν ὁ κ. Ἠλ. Τσιριμώκος, ἐξ ἀφορμῆς τῶν δύο συνέδησαν καὶ συμβαίνουν ἀκόμη εἰς τοὺς κόλπους τῆς Ε.Κ.

«Ἕνα λαϊκὸν κίνημα χωρὶς δημοκρατικὴν ὀργάνωσιν ὁδηγεῖται εἰς τὴν αὐτοκαταστροφήν. Σήμερον καλλιεργεῖται ἕνα εἶδος μεσσιανισμοῦ τῆς «Ἀριστερᾶς τοῦ Κέντρου», ἡ ὑστερικὴ ἀφοσίωσις εἰς ἕνα πρόσωπον.

Δυστυχῶς ὅμως ἡ τάσις τῆς δημιουργίας προσωποπαγῶν κομμάτων δὲν ἀφορᾷ μόνον τὴν Ε.Κ. ἀλλὰ ΟΛΑ τὰ κόμματα ἐν Ἑλλάδι. Καὶ τὸ ἀπαράδεκτον διὰ πολιτισμένους λαοὺς αὐτὸ τὸ φαινόμενον θὰ συνεχίζεται μέχρις οὗ οἱ Ἕλληνες ἀντιληφθοῦν, ὅτι ἡ χώρα ἔχει ἀνάγκην Κομμάτων μὲ ἀρχὰς καὶ ἰδεολογίας καὶ ὄχι ἀπὸ οἱαδήποτε ἄτομα, τὰ ὁποῖα σήμερον μὲν ὑπάρχουν, ἀλλὰ εἶναι δυνατὸν καὶ ἀπὸ στιγμῆς εἰς στιγμὴν νὰ ἐγκλείσουν.

ΤΟ ΦΥΛΛΑΔΙΟΝ

Διά πολλοστὴν φορὰν καὶ ἐφέτος τὸ ἀπὸ τυπογραφικῆς καὶ καλαισθητικῆς πλευρᾶς καλὸν διαφημιστικὸν φυλλάδιον διὰ τὸ «Πατρινὸ Καρναβάλι» γέμει ὀρθογραφικῶν καὶ συντακτικῶν λαθῶν ἐξ ὧν ὡρισμένα κραυγαλέα καὶ ἀσυγχώρητα!.. Ἀρκεῖ νὰ σημειωθῇ, ὅτι ἀπὸ μίαν πρέχειρον μόνον ἔρευναν διεπιστώσαμεν 29 λάθη, πέραν τοῦ ὅτι τὰ διάφορα κείμενα εἶναι γραμμένα ἄλλα εἰς τὴν δημοτικὴν καὶ ἄλλα εἰς τὴν καθαρεύουσαν. Καὶ χωρὶς νὰ ληφθῇ ἐπίσης ὑπ' ὄψιν ὅτι εἰς τὸ ἐξώφυλλον μὲν, ἡ φράσις «Πατρινὸ Καρναβάλι» εἶναι γραμμένη ἀγγλιστί, ἐνῶ εἰς τὸ ἐσωτερικὸν τὰ μονα δικόν κείμενον εἶναι γραμμένον εἰς τὴν.. γαλλικήν! Ἐννοεῖται, ὅτι τὸ χειρότερον ὅλων εἶναι, ὅτι ὁ Δῆμος Πατρέων, ἀπευθυνόμενος πρὸς τοὺς ἀνα μενομὲ ους «ξένους» γράφει μεταξὺ ἄλλων, ὅτι «εἰς τὰ περίφημα Πατρινὰ Μπουρμοῦλια ποὺ ὅλες οἱ γυναῖκες πρέπει νὰ εἶναι μετημφιεσμένες θὰ σᾶς πειράξουν διακριτικὰ καὶ θὰ τὶς πειράξετε, χωρὶς νὰ σᾶς ξέρουν»!!

Ἀλλά, ὦ ἀγαθοί κύριοι, πέραν τοῦ ὅτι καὶ τὰ νήπια ἀντιλαμβάνονται τί ἐστὶ πείραγμα πρὸς μίαν γυναῖκα φέρουσαν μάσκαν ἀπὸ ἕνα ἀφσενικὸ «μασκαρᾶ» ὥστε νὰ ἀνέμενε κανείς, ὅτι δὲν θὰ ἐβγάζαμε τὰ ἁπλούστερα μας εἰς τὸν δρόμον, ἤτοι τόσο μεγάλη ἀνάγκη νὰ εἰδοποιήσωμεν τοὺς ξένους, ὅτι αἱ γυναῖκες τῶν Πατρῶν εἶτοιμάζονται ἀπὸ τώρα νὰ κάμουν καὶ νὰ τοὺς κάμουν «πειράγματα». Ἀλλὰ βεβαίως ἀντιλαμβανόμεθα περὶ ποίων «γυναικῶν» πρόκειται.

ΤΟ ΒΙΟΛΙ

Κατὰ τηλεγράφημα ἐκ Νέας Ὑόρκης ἡ ἡλικίας 22 ἐτῶν βιολοντσελίστρια Σάρλοτ Μοὺρμαν συνελήφθη ὑπὸ ἀστυνομικῶν ὀργάνων, διότι ἔδωσε προθὲς συναυλίαν, κρατὰ τὴν ὁποίαν ἐφόρει μόνον φούστα, ἤτοι μὲ τὰ στήθη γυμνά. Θὰ πρέπει νὰ ὑποθέσῃ τις, ὅτι ἡ Σάρλοτ εἶχε προειδοποιηθῆ ὅτι θὰ συνελαμβάνετο, διότι καὶ ἄλλοτε ἐθεάθη μεταξὺ «μουσικορίλων» μὲ μονοκίνι, ἀλλὰ ἐκείνη τότε...βιολί της», ἢ μᾶλλον ...τὸ βιολοντσέλο της. Δι' ὃ καὶ ἐτέθησαν εἰς ἐφαρμογὴν αἱ διατάξεις περὶ προσβολῆς τῆς δημοσίας αἰδοῦς.

ΙΠΠΟΣΤΑΣΙΟΝ

Ἐφθασεν εἰς τὰ γραφεῖα μας ἡ καταπληκτικὴ πληροφορία ὅτι ὁλόκληρον Ἱπποστάσιον, κοινῶς σιταῦλοι, εἰς τὸν ὁποῖον στεγάζονται δεκάδες ἵππων ἐξ ἐκείνων, οἱ ὁποῖοι, ἀφοῦ ἀπέδωσαν ἐπὶ σειρὰν ἐτῶν διὰ τῆς ἐργασίας των, εἰς τὰς δυσμὰς τοῦ βίου των, ἔξα ποστέλλονται εἰς Ἰταλίαν πρὸς ...κονσερβοποίησιν (καὶ ἔνδε χομένως μετ' ἐπιστροφῆς) ἔχει ἐγκατασταθῆ ἀκριβῶς παραπλεύρως τῶν Ἐργατικῶν κατοικιῶν παρὰ τὸ Ψαροφάϊ. Λέγομεν δέ ὅτι περὶ καταπληκτικῆς πληροφορίας, πρόκειται, διότι, ὄχι μόνον ἀφόρητος δυσοσμία διαχέεται εἰς τὰς ἐκεῖ ἐργατικὰς κατοικίας ἀλλὰ καὶ κίνδυνοι ἀσθενειῶν ἐδημιουργήθησαν. Μᾶς κατηγγέλθησαν τὰ πρῶτα κρούσματα ὑπατίτιδος, τέσσαρα τὸν ἀριθμὸν καὶ ὅτι ἀσφαλῶς καὶ ἄλλα θὰ ἐπακολουθήσουν. Τί πρέπει νὰ γίνῃ δὲν χρειάζεται νὰ τὸ ὑποδείξωμεν. Ἀναμένομεν μόνον νὰ ἴδωμεν πόσον χρόνον θὰ χρειασθοῦν οἱ ὑπεύθυνοι διὰ τὴν ὑγείαν τῶν πολιτῶν, προκειμένου νὰ ἐκτελέσουν στοιχειώδεις των καθήκοντα.

ΑΠΟΡΡΗΤΟΝ

Ἂν ὑποθέσῃ τις, ὅτι ἡ ἀποκάλυψις τοῦ κ. Α. Παπανδρέου, ὅτι ἡ ἀναλογία τῆς στρατιωτικῆς ἰσχύος μεταξὺ Ἑλλάδος καί Τουρκίας εἶναι 1 πρὸς 4 γεννῶνται δύο ἐρωτήματα: 1) Πόθεν τὸ ἐπληροφορήθη; Ἀπὸ τὸν στρατόν ἢ ἀπὸ τὸν μετασχόντα εἰς τὸ Συμβούλιον Στέμματος πατέρα του;

2) Ἐὰν εἶναι ἀληθὲς ἔπρεπε ἕνα τόσον κρίσιμον στρατιωτικὸν ἀπόρρητον νὰ ἀποκαλυφθῇ ἀπὸ ἄνδρα φιλοδοξοῦντα νὰ κυβερνήσῃ τὴν χώραν;

ΤΟ ΠΡΩΤΟΚΟΛΛΟ

Μία ἐργάτρια ἐργοστασίου, ἡλικίας 18 ἐτῶν, φέρουσα μίνυ—ζύπ, παρεβίασε τὸ διπλωματικὸ πρωτόκολλο καὶ ἔσπευσε νὰ ἀνταλλάξῃ χειραψίαν μὲ τὸν πρωθυπουργὸν τῆς Σοβιετικῆς Ἑνώσεως κ. Κοσύγκιν.

Ὁ κ. Κοσύγκιν παρακολούθουσε μειδιῶν τὶς προσπάθειες τοῦ διερμηνέως του νὰ μεταφράσῃ τὴν φράσι ποὺ ἀπηύθυνε ἡ νεαρά («Γειά σου γέρικο φρούτο») καὶ κατόπιν ἀπευθυνόμενος στὴν ξανθὴ ἐργάτρια τῆς εἶπε: «Εἶσαι ἡ πραγματικὴ Νέα Ἀγγλία, τὴν ὁποία ἐπιθυμοῦσα νὰ συναντήσω. Σοῦ εὔχομαι εὐτυχία καὶ εὐημερίαν».

Προφανῶς ὁ Ρῶσσος πρωθυπουργὸς προέβη εἰς τὴν διευκρίνισιν «περὶ τοῦ τί ἀκριβῶς ἤθελε «νὰ συναντήσῃ» εἰς τὴν Ἀγγλίαν» διότι πολλὰ ἔχουν διαδοθῆ τελευταίως περὶ γρεναδιέρων ὑπουργῶν καὶ... πάρκων καὶ δὲν ἐπεθύμει νὰ παρεξηγηθῇ. Ἀντιθέτως ἐθεώρησε καλὴν τὴν εὐκαιρίαν διὰ νὰ ἐξηγήσῃ ὁ ἄνθρωπος ὅτι ἡ αἰτία ποὺ τὸν ἔκαμε νὰ ἀποφασίσῃ τὸ ταξίδιόν του εἰς τὸ Λονδῖνον δὲν ἦτο ὑποπτος, ἀλλὰ ὅλως ἀντιθέτως, ἡ ἀνάπτυξις... ὁμαλῶν σχέσεων μεταξὺ τῶν δύο χωρῶν!

ΚΟΓΚΟΛΕΖΙΚΩΣ

Ἀνεγράφη, σχεδὸν ἀνεπιφυλάκτως, ὅτι ἡ Τουρκία ἐπεδίωξε νὰ πληροφορηθῇ τὴν παρελθοῦσαν ἑβδομάδα διὰ τοῦ ἐν Ἀθήναις πρεσβευτοῦ της κατὰ πόσον τὰ τυχὸν συμφωνηθησόμενα μετὰ τῆς παρούσης ὑπηρεσιακῆς Κυβερνήσεως ἐπὶ τοῦ Κυπριακοῦ, δέν θὰ ἀνετρέποντο ὑπό τῆς κυβερνήσεως τῆς μελλούσης νὰ προκύψῃ ἀπὸ τὰς ἐγγὺς ἐκλογάς. Μέ ἄλλα λόγια αἱ ξέναι χῶραι, ἀκούουσαι ὅσα ἐκστομίζονται τὸν τελευταῖον καιρὸν ἐν Ἑλλάδι, ἀρχίζουν νὰ ἀμφιβάλλουν περὶ τῆς ἀξιοπιστίας καὶ τῆς σοβαρότητός μας ὡς πολιτισμένης χώρας. Τὸ ποῖος πταίει ἂς τὸ κρίνουν οἱ Ἕλληνες πολῖται.

ΦΙΛΟΙ Ἢ ΕΧΘΡΟΙ

Διατὶ ὑπενθύμισεν ὁ κ. Δήμαρχος εἰς τὸ χθεσινὸν δημοσίευμά του ὅτι «στὰς ἑπομένας ἐκλογὰς δὲν θὰ ὑπάρχουν τὰ 2.500.000 δρχ. τοῦ Δημοτικοῦ Θεάτρου καὶ ἄλλα τινὰ» ποὺ διέθετε, ὑποτίθεται, ὁ κ. Βέτσος διὰ νὰ ἐπηρεάσῃ τοὺς ψηφοφόρους, ἀλλὰ θὰ ὁμιλήσουν αἱ καρδίαι καὶ μόνον τῶν συν δημοτῶν, αὐτοῦ τοῦ ἀδάμαστου καὶ εὐγενικοῦ λαοῦ τῶν Πατρῶν; Πῶς συμβιβάζεται νὰ εἶναι κανεὶς «εὐγενὴς» καὶ ταυτοχρόνως νὰ ψηφίζη...δωροδοκούμενος. Διατὶ ὁ κ. Δήμαρχος ὑβρίζει τοὺς δημότας; Ἀλλὰ προφανῶς ἡ Δημοτικὴ Ἀρχὴ, ἀπὸ ἐλατήρια εὐγνωμοσύνης κινουμένη πρὸς τὴν Ε.Κ. εἰς τὴν ὁποίαν καὶ ὀφείλει τὸν θῶκον, ἠθέλησε νὰ ὑπενθυμίσῃ τὴν διανομὴν τῶν ἑκατομμυρίων τὰ ὁποῖα ὁ Καραμανλῆς ἀφῆκεν εἰς τὰ δημόσια ταμεῖα καὶ τὰ διενείμεν δίκην «κωλύβων» ὁ κ. ἀρχηγὸς τῆς Ε.Κ. εἰ' ΕΚΛΟΓΙΚΗΝ ψηφοθηρίαν ΕΠΙΣΗΣ. Ἀλλὰ ὅταν ἕνα κόμμα ἔχει φίλους σὰν τὸν κ. Δήμαρχον, τὶ νὰ τοὺς κάμη τοὺς ἐχθρούς!

ΠΕΡΙ ΣΥΓΚΡΙΣΕΩΝ

Περιέγραψε διὰ μακρῶν ὁ σημερινὸς Δήμαρχος τί ΚΑΤΩΡΘΩΣΕΝ αὐτὸς καὶ τὶ δὲν ἐπέτυχεν ὁ προκάτοχός του. Ἀλλὰ ἔγραψε πολλὰ νομίζομεν ὁ σημερινός. Μολονότι ἂν ἁπλῶς ὑπενθύμιζεν ὅτι ὁ παλαιὸς μὲ 16.000 ψήφους εὑρίσκεται ΕΚΤΟΣ, ὁ ἴδιος δὲ μὲ 823 ΕΝΤΟΣ, θὰ ἦτο ἀρκετὸν διὰ νὰ πείσῃ περὶ τῶν...κατορθωμάτων του!! Κατὰ τὰ λοιπὰ ὁ κ. Δήμαρχος ἀπαντῶν εἰς τὸν προκάτοχόν του, φαίνεται ὅτι ἐλησμόνησε ὅτι ἀπηυθύνετο ὄχι τόσον πρὸς τὸν προκάτοχόν του, ἀλλὰ πρὸς τὸν λαόν, ὁ ὁποῖος ὅμως δυσκόλως πείθεται ὅτι ἕνας δήμαρχος δὲν εἶναι τάχα κακός, ἐπειδὴ ὁ προκάτοχός του, ἔχει διαπράξει τὰ ἴδια μὲ αὐτόν. Πολὺ δὲ περισσότερο ὅταν δὲν τά ἔχει διαπράξῃ, ὁ μεθ' οὗ προσπαθεῖ νὰ συγκριθῇ. Καὶ διότι, κυρίως, οἱ δημόται ἔχουν τὴν ἀξίωσιν νὰ ἀνατρέξικνύωνται εἰς τὸ ἀξίωμα τοῦ Δημάρχου οἱ ἔχοντες τὰ περισσότερα προσόντα καὶ ὄχι νὰ ἐπιλέγη ἐκεῖνον ποὺ εἶναι ὀλιγώτερον ἢ περισσότερον ἀμαρτωλός. Ἔτσι εἶναι;

ΘΕΟΜΗΝΙΑΙ

Εἰς 51 νεκροὺς ἀνῆλθον οἱ νεκροὶ κατὰ τὴν διάρκειαν τῶν τετραημέρων ἑορτῶν τοῦ Καρναβάλου εἰς τὸ Ρίο καὶ εἰς 8.763 οἱ τραυματίαι. Διὰ λαούς ὡς ὁ περὶ οὗ ὁ λόγος τοιαῦται ἑορταὶ καὶ παρόμοιαι αἱματοχυσίαι δὲν εἶναι καὶ τόσον ἐκπληκτικαί. Ὅταν μάλιστα ληφθῇ ὑπ' ὄψιν ὅτι εἰς τὴν ἰδίαν αὐτὴν χώραν τὴν Βραζιλίαν πρὸ ὀλίγων μόλις ἡμερῶν, λόγῳ πλημμυρῶν χίλια ἄτομα ἐπνίγησαν καὶ δεκάδες χιλιάδες ἄλλων παρέμειναν ἄστεγοι. Ταῦτα προφανῶς, ἵνα πεισθοῦν οἱ πάντες, ὅτι καὶ αἱ καρναβαλικαὶ ἑορταὶ μὲ θεομηνίας ἰσοδυναμοῦν, διαδεχόμεναι ἡ μία τὴν ἄλλην.

ΑΙ ΥΠΟΤΡΟΦΙΑΙ

Κυκλοφορεῖ ἡ φήμη, ὅτι αἱ πανεπιστημιακαὶ ὑποτροφίαι δὲν θὰ δοθοῦν ἐφέτος εἰς τοὺς ἀρίστους, ὡς ἐγίνετο μέχρι τοῦδε, ἀλλὰ μόνον εἰς τοὺς ἀπόρους ἀριστούχους. Κατ' ἀρχὴν τίθεται τὸ ἐρώτημα: Τί θὰ γίνῃ π.χ. ἂν δὲν ὑπάρξουν ἄποροι, ποὺ νὰ ἀπεδείχθησαν καὶ ἄριστοι; Θὰ καταργηθοῦν αἱ ὑποτροφίαι; Ἀλλὰ ἐν τοιαύτῃ περιπτώσει ἂς καταργηθοῦν τελείως. Διότι ἂν σὶ ὑποτροφίαι παύσουν νὰ ἔχουν τὴν ἔννοιαν τοῦ ἐπάθλου καὶ τῆς ἠθικῆς κυρίως ἀμοιβῆς, τότε δὲν ἔχουν λόγον ὑπάρξεως. Πολὺ περισσότερον δέ ὅταν, ἐδῶ εἰς τὴν Ἑλλάδα, ἡ ἀπόκτησις τοῦ τυπικοῦ τίτλου τοῦ ἀπόρου προϋποθέτει τὴν ἐσχάτην ἐνδοιαν. Ἂς ἀφαιθοῦν λοιπὸν αἱ καινοτομίαι κατά μέρος. Καὶ ἂς συνεχισθῇ ἡ χορήγησις τῶν ὑποτροφιῶν ἀνεξαρτήτως τοῦ ἂν ὁ ἀριστοῦχος εἶναι πλούσιος ἢ πτωχός. Διότι, εἰς τό κάτω τῆς γραφῆς ἐπὶ τοῦ ὅτι πλήσσεται ἐμμέσως καὶ τὸ ἀστικὸν μας καθεστὼς, δὲν βλέπομεν διὰ ποῖον λόγον τό νά εἶναι τις πλούσιος (τρόπος τοῦ λέγειν) θά πρέπει νὰ θεωρῆται μειονέκτημα, δέν γνωρίζομεν δέ μήπως καὶ.., ὀνειδος ἀκόμη. Ἂς ἐπανεξετασθῇ λοιπὸν τὸ θέμα.

ΤΟ ΛΑΟΔΙΚΕΙΟΝ

Διεπιστώθη, ὅτι κατὰ τὴν ὀργανωθεῖσαν τὴν παρελθοῦσαν

ΣΥΝΕΧΕΙΑ εἰς τὴν 8 σελίδα

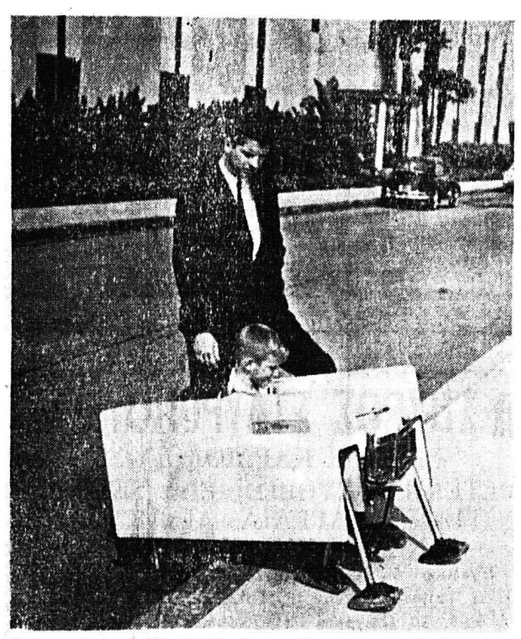

Διά νά ἐπιτευχθῇ τό εὔκολον βάδισμα καί εἰς τὴν Σελήνην οἱ Ἀμερικανοί κατεσκεύασαν τὴν ἀνωτέρω εἰκονιζομένην συσκευήν «Λούναρ — γουῶκερ» ἡ ὁποία λειτουργεῖ μέ ἠλεκτροφόρους συσσωρευτάς. Εἰς τὴν Γῆν ὁ «Λούναρ — γουῶκερ» χρησιμοποιεῖται ὡς ἀπαιτητικὸν κάθισμα μὲ τό ὁποῖον οἱ ἀνάπηροι δύνανται νά ἀνεβοκατεβαίνουν κλίμακες καί ἄλλας ἀνωμαλίας διαβάσεις, ὅπως καί τό μικρό παιδάκι τῆς φωτογραφίας.

Ἀπὸ 18ης - 25ης Φεβρουαρίου

3 ΑΜΕΡΙΚΑΝΙΚΑ ΠΟΛΕΜΙΚΑ ΕΙΣ ΠΑΤΡΑΣ

Σήμερον ἀποπλέει τὸ Ἀγγλικὸν

Τὸ προσεχὲς Σάββατον 18 τὴν Φεβρουαρίου θὰ καταπλεύσουν εἰς τὸν λιμένα τῶν Πατρῶν τρία ἀμερικανικὰ πολεμικὰ σκάφη τοῦ 6ου Στόλου τῆς Μεσογείου, τὰ ὁποῖα καὶ θὰ παραμείνουν ἐπὶ ἑπταήμερον ἤτοι μέχρι καί τῆς 25ης τρέχοντος.

Τὰ πολεμικὰ αὐτὰ εἶναι τὸ ὁπλιταγωγὸν «Τέλφαιρ», τοῦ ὁποίου ἐπιβαίνουν πολλοὶ πεζοναῦται, καὶ τὰ ἁρματαγωγὰ «Σπήγγελγκροβ» καὶ «Ράσμορ»

Κατὰ τὰς πληροφορίας μας (ἀπὸ τὴν παραμονὴν τοῦ σκοφους θὰ ὀργανωθοῦν ἐπισκέψεις φοιτητῶν τοῦ Πανε