ΤΟ ΕΛΕΥΘΕΡΟΝ ΒΗΜΑ ΤΩΝ ΑΝΑΓΝΩΣΤΩΝ

ΕΠΙΣΤΟΛΑΙ ΠΡΟΣ ΤΟΝ "ΕΘΝΙΚΟΝ ΚΗΡΥΚΑ,, ΠΑΤΡΩΝ

ΛΙΜΕΝΙΚΗ ΕΠΙΤΡΟΠΗ ΠΑΝΤΑ ΔΙΑ ΤΟ ΘΕΜΑ ΤΗΣ ΤΡΑΝΣΤΕΚΟΜ

Κύριε Διευθυντά,

Εἰς ἀπαντησιν σημοσιεύμα-ος τῆς ὑμετερας εφημερ ὸος ατοχωρησαντος εις τὸ φυλλον ης 27)2)1967 σχετικὼς με ην εἰς τὴν Οἰνοποιητικὴν 'Ε-αιρ ἰαν «ΤΡΑΝΣΤΕΚΟΜ»πα-οχὴν ἀδειας ἐγκαταστάσεως γωγοῦ διὰτὴν ἀπ' εὐθειας ε ὶ τῶν πλοίων φόρτωσιν τῶ ρὸς ἐξαγωγὴν οἴνων, ἔχομε ὴν τιμὴν νὰ γνωρίσωμε ὑμῖν ὰ ἑξῆς:

ράγματι ἡ 'Εταιρεια «ΤΡΑΝ ΣΤΕΚΟΜ» ἐζήτησε παρὰ τοῦ μετέρου Ταμειου ὅπως τῆς οθῇ ἄδεια διὰ τὴν εἰς τὸ κρη-ίδωμα Γλυφάδας ἐγκατάστα-σιν ἀγωγοῦ διὰ τὴν ἀπ' εὐ-είας ἐπὶ τῶν πλοίων φόρτω-ιν οἴνων. Ἐπειδὴ ὅμως, ὡς νωστόν, τὸ κρηπίδωμα Γλυ-ράδας χρησιμοποιεῖται, ἰδίᾳ ατά τοὺς θερινοὺς μῆνας, διὰ ὴ' ἐξυπηρέτησιν τῆς Τουρι-τικῆς κινήσεως ἡ Λιμενικὴ Ἐπιτροπὴ ὀρθῶς ἀπεφάνθη ὅ-ι δὲν ἦτο δυνατὸν νὰ δεσμευ-ῇ μονίμως δι' ἕτερον σκοπόν ὁ ὁποῖος ἠδύνατο νὰ ἐξυπηρε-ηθῇ ἄλλως. Τὴν ἀνωτέρω ἀπό-φασιν τῆς Α.Ε. ἀνεκοινώσα-μεν εἰς τὴν «ΤΡΑΝΣΤΕΚΟΜ» ἀναμένομεν ὅπως συζητήσωμεν ρτέρας λύσεις.

Ἡ 'Εταιρία «ΤΡΑΝΣΤΕ-ΚΟΜ» διὰ νεωτέρου ἐγγράφου της ὑπὸ ἡμερομηνίαν 17)1)67 ροτείνε τὴν κατασκευὴν λι-μενικοῦ ἔργου ἐμπροσθεν τοῦ ργοστασίου 5Ε, ὥστε νὰ εἶ-αι δυνατὴ ἡ εἰς τὸ σημεῖον αὐ-τὸ προσέγγισις τῶν δεξαμενο-πλοίων. Ἐπειδὴ ὅμως εἰς τὸ ἐν λόγῳ ἔγγραφον δὲν ἀνεφέ-θοντο στοιχεῖα ἀπαραίτητα διὰ τὸν προσδιορισμὸν τῆς μορφῆς καὶ τοῦ μεγέθους τοῦ προτειγομένου ἔργου καὶ κατ ἀκολουθίαν τῆς ἀπαιτουμένης διὰ τὴν κατασκευὴν του δαπάνης. ("Ητοι ἐκτόπισμα, βύθι-σμα καὶ λοιπαὶ διαστάσεις δε-ξαμενοπλοίων") ἐζητήσαμεν τη-λεφωνικῶς παρὰ τῆς ἐνδιαφε-ρομένης ἑταιρίας πρὸ μηνὸς περίπου τὰ ἐλλείποντα στοι-χεῖα, ἔκτοτε δὲ τελοῦμεν ἐν ἀ-γαμονῇ ἀποστολῆς αὐτῶν προ-κειμένου νὰ προβῶμεν εἰς τὴν λήψιν ἀποφάσεως.

Ἐκ τῶν ἀνωτέρω καθίσταται προφανὲς ὅτι ἡ Λιμ. Ἐπιτρο-πὴ ἐξήτασεν τὸ θέμα μετὰ τῆς δεούσης προσοχῆς, ἐξακολου-θεῖ δὲ νὰ διατηρῇ τοῦτο ἀνοι-κτόν, ἐν τῇ προσπαθείᾳ ἐξευ-ρέσεως λύσεως ἐξυπηρετούσης τὴν ἐνδιαφερομένην βιομηχανί-αν χωρὶς νὰ παραβλάπτωνται τὰ γενικώτερα συμφέροντα τοῦ λιμένος.

Εἶναι ἐπαμέως δικαιολο-γημένη ἡ πικρία τὴν ὁποίαν ἠσθάνθησαν τὰ μέλη της ἐκ τοῦ γεγονότος ὅτι θέμα τοιαύ-της σοβαρότητος εἶδε τὸ φῶς τῆς δημοσιότητος, ἄνευ οὐδε-νὸς ἀποχρῶντος λόγου καὶ μά-λιστα ἐμφανισθὲν κατὰ τρόπον, οὐχὶ ἀπολύτως ἀντικειμενικόν.

Μετ' ἐξαιρέτου τιμῆς
Ὁ Πρόεδρος τῆς Λ.Ε.
ΑΝΔΡ. Κ. ΚΟΥΚΟΣ

Η ΚΑΚΟΠΟΙΗΣΙΣ ΤΩΝ ΟΔΩΝ ΤΗΣ ΠΟΛΕΩΣ

Κύριε Διευθυντά,

Μέ πολλὴν θλῖψιν καὶ πό-νον καρδίας διέρχεται κανεὶς τάς ἡμέρας αὐτάς τοὺς Πα-τραϊκοὺς δρόμους, οἱ ὁποῖοι ἐκακοποιήθησαν μέ τόσον γε-λοῖον καὶ ἄσχημον τρόπον.

Παντοῦ κρεμασμένες ἀλλό-κοτες μουτσοῦνες, μπουκάλες, ποτήρια, μεθύστακες στὴν Πλατεία Γεωργίου κ.λ.π.

Δηλαδὴ παντοῦ μία πρό-σκλησις γιὰ σπονδή στὸ Βάκ-χο καὶ στὴν Ἀφροδίτη καὶ ἐν συνεχεία ἠθικὴ ἀποχαλίνωσις καὶ κακοποίησις τῆς ἀνθρω-πίνης ἀξιοπρεπείας.

Καὶ μέσα ἀπὸ τοὺς δρό-μους αὐτούς, εἶναι ὑποχρεω-μένοι νὰ διέρχωνται χρηστοί νέοι, τίμιοι οἰκογενειάρχαι, κληρικαί, ἀξιωματικοὶ καὶ πι-στὸς λαός.

Διερωτώμεθα διατὶ τόση σπατάλη, διατὶ τόσον ἀλύπη-το σκόρπισμα χρημάτων, πού κάλλιστα θά ἠμποροῦσαν νὰ καλύψουν τόσες πνευματικὲς ἀλλὰ καὶ ὑλικὲς ἀνάγκες τῆς πόλεώς μας ;

Ἀλλὰ ἐκεῖ ὅμως πού ἡ θλῖ-ψις πραγματικὰ μεταβάλλεται εἰς ἀγανάκτησιν, καὶ ὁ πόνος εἰς ἔντονον διαμαρτυρίαν, εἶ-ναι ὅτι οὔτω πως, καθ' ὑμᾶς, καλεῖται ἡ νεολαία εἰς μίαν ἠθικὴν ἐξαθλίωσιν καὶ ἀποχα λίνωσιν. Γίνονται ὡρισμένοι κύριοι, κατὰ τὴν ἡμετέραν κρίσιν μὲ αὐτὰ τὰ ἀγούσια κατασκευάσματα, αὐτουργοί κοινωνικῆς ἀνωμαλίας καὶ ἀ-θελήτως πῶς ὁδηγοῦν εἰς κατα-στροφὴν ψυχῶν ἀγνῶν καὶ καθαρῶν ὑπὲρ τῶν ὁποίων ὁ Χριστὸς ἀπέθανεν.

Προβάλλουν τὸ ποτὸ καὶ τὸν χορό, τὸν τρελλὸ χορὸ πού μᾶς ἦλθε τελευταίως ἀπὸ τὸ ἐξωτερικό, ὡς μέσα διασκεδά-σεως καὶ ψυχαγωγίας καὶ δὲν σκέπτονται ὅτι αὐτὰ μπορεῖ νὰ παρασύρουν νέους καὶ νέες ἀ-πείρους εἰς τέτοιου εἴδους πράγματα καὶ νὰ δημιουργή-σουν εἰς τάς ἁπλὰς καρδίας των ἕνα κενό, μιὰ ἀπαισιοδο-ξία, μία κακία γιὰ τὸν κό-σμο ὁ ὁποῖος θὰ εἶναι ἡ ἀ-φορμὴ νὰ καταστραφοῦν.

Γνωρίζομεν ὅλοι τί μέγα κακὸν εἶναι ἡ μέθη καὶ τί ἀ-ποτελέσματα δύναται νὰ φέ-ρῃ. Αὐτὴ διέψευσε τόσας καὶ τόσας ἐλπίδας ἀρίστων νέων οἵτινες ἔγιναν θύματά της. Ἀλλὰ καὶ αὐτοὶ οἱ χοροί οἱ γεμάτοι ἐξωφρενισμούς, οἱ ὁ-παῖοι προκαλοῦν ὑπερδιέγερ-σιν, δύνανται νὰ ἔχουν οἰκτρὰ ἀποτελέσματα.

Καὶ νὰ σκεφθῇ κανεὶς ὅτι ὅ-λα αὐτὰ συμβαίνουν εἰς μίαν πόλιν 'Αποστολικήν, ἥτις κα-θηγιάσθη διὰ τιμίου Ἀποστο-λικοῦ αἵματος, ἀλλὰ καὶ μὲ τὸ αἷμα τόσων μαρτύρων καὶ Ἁ-γίων.

Καυχόμεθα ὅτι ἔχομεν Προ-στάτην καὶ Πολιοῦχον τὸν Ἅγιον Πρωτόκλητον Ἀνδρέαν, ὅτι ἀπὸ τὰς Πάτρας κατήγετο ὁ Ἅγιος Σωσίπατρος, ὅτι ἐδῶ ἔζησε καὶ ἐμαρτύρησε ὁ Ἡρω-ΐδων καὶ ὁ Εὐαγγελιστὴς Λου-κᾶς, ὅτι ἐδῶ ἐσφαγιάσθη ὁ Παῦλος ὁ Πατρεύς, ὅτι ἐδῶ ἐ-μαρτύρησε ὁ μεγαλομάρτυς Ἀρ-τέμιος Ἱδρυτὴς τῆς Ἱ. Μ. Γη-ροκομείου, ὅτι ἐδῶ ἐμαρτύρη-σεν ὁ ὅσιος Ἰωακείμ, ὁ νεο-μάρτυς Ζαχαρίας καὶ ὁ νεο-μάρτυς Παῦλος.

Ἀλλὰ δυστυχῶς δὲν τά σκέ-πτονται ὡρισμένοι ὅλα αὐτά.

Μετὰ τιμῆς
ΙΩΑΝ. ΧΡ. ΚΑΤΩΠΟΔΗΣ

ΝΕΟΙ ΔΙΣΚΟΙ

ΤΑΚΤΙΚΑΙ ΠΑΡΑΛΑΒΑΙ ΝΕΩΝ ΔΙΣΚΩΝ ΣΕ ΛΑ-ΙΚΑ, ΔΗΜΟΤΙΚΑ καὶ ΕΥΡΩΠΑΪΚΑ ΤΡΑΓΟΥΔΙΑ.

♣ ΡΑΠΤΟΜΗΧΑΝΑΙ ΠΟΔΟΚΙΝΗΤΟΙ ΠΟΛΥΤΕΛΕΙΑΣ, ΚΕΝΤΗΜΑΤΟΣ ΚΑΙ ΡΑΨΙΜΑΤΟΣ μέ 36 ΔΟΣΕΙΣ. ΣΕ ΚΑΤΑΠΛΗΚΤΙΚΕΣ ΤΙΜΕΣ.

♣ ΡΑΔΙΟΦΩΝΑ, ΜΑΓΝΗΤΟΦΩΝΑ, ΗΛΕΚΤΡΟΦΩΝΑ, ΠΙΚ ΑΠ καὶ χίλια ἄλλα εἴδη.

ΑΓΟΡΑΙ ΠΩΛΗΣΕΙΣ καὶ ΑΝΤΑΛΛΑΓΑΙ

ΣΠΗΛΙΩΤΟΠΟΥΛΟΣ

ΓΕΡΟΚΩΣΤΟΠΟΥΛΟΥ 33 ΤΗΛΕΦ. 32—34

ΟΙ ΔΙΩΓΜΟΙ

Ἀξιότιμε κ. Διευθυντά,

Θὰ σᾶς εἴμεθα εὐγνώμονες ἐάν εἴχατε τὴν καλωσύνην νὰ καταχωρήσητε εἰς τὸ «Ἐλεύθερον Βῆμα τῶν Ἀναγνωστῶν» Σας τὰ κάτωθι:

"Ἀγνωστέ μοι, πλὴν ἀγαπη-τὲ κ. Ἀθαγάσιε Σωτηρόπουλε. Παρακαλῶ ὅπως δεχθῆτε τὰ ἐγκάρδια καὶ θερμὰ συγχαρη-τήρια πάντων ἡμῶν τῶν ἀκο-λουθούντων τὴν «Ἐκκλησίαν τῶν Γνησίων Ὀρθοδόξων Χρι-στιανῶν Ἑλλάδος» ἐν τῇ περ-ιφερείᾳ ταύτῃ διὰ τὸ ἀπὸ τῶν στηλῶν τοῦ ἀγαπητοῦ «Ἐθνι-κοῦ Κήρυκος» τῆς 20.2.67 δη-μοσιεύμά Σας. Ἀδιστάκτως γνωρίζομεν ὑμῖν ὅτι τοῦτο ἀπο-τελεῖ Ὁμολογίαν τῆς Ὀρθο-δόξου Πίστεως, ἀγωνιστικῆς ὑ-φῆς καὶ κατ' οὐδὲν ἀφίσταται τῆς ἀληθείας τῶν πραγμάτων.

Εἴμεθα συνηθισμένοι ἀπὸ δι-ωγμοὺς καὶ εἴμεθα ἕτοιμοι νὰ ὑποστῶμεν καὶ ἄλλους. Καὶ ὅπως ἐπέτυχαν οἱ προηγούμενοι διωγμοί, ἄλλο τόσον θὰ ἐπιτύ-χουν καὶ οἱ νεώτεροι. Καὶ ὅπως ΗΥΞΗΘΗ ὁ ἀριθμὸς τῶν ὀπαδῶν τῆς Ἐκκλησίας μας μέχρι τοῦδε ἐν μέσῳ ἀγηκούστων δι-ωγμῶν καὶ ταλαιπωριῶν καὶ βασάνων κλπ. κατὰ τὸν αὐτὸν λόγον θὰ αὐξηθοῦν ἀσφαλῶς καὶ μὲ ἕνα νέον διωγμόν. Καὶ τοῦτο διὰ νὰ ἐπιβεβαιωθῇ ἀ-παξ ἔτι ὅτι ἡ συνταγματικὴ ρῆσις καθ' ἣν «ἡ ἐλευθερία τῆς θρησκευτικῆς συγεννοήσεως εἶ-ναι ἀπαραβίαστος» δὲν ἐτέθη εἰς τὸ Σύνταγμα εἰκῇ καὶ ὡς ἔτυχεν, ἀλλὰ κατόπιν πείρας αἰώνων καὶ βιωμάτων αἰωνίων τά ὁποῖα οὐδεμία «Ἱερὰ Ἐξέτασις» δύναται νὰ ἐξαφανίσῃ. Βεβαίως ἡ ἡμετέρα ἀντίστασις κατὰ τῆς φραγκοποιήσεως τῆς Ἐκκλησίας μας καὶ τοῦ Ἔθνους, ἄλλους ἔχει ξενίσει, ἄλ-λους ἔχει ἐξαγριώσει, ἄλλους τούς κάνει νὰ ἀποροῦν, ἄλλους τούς κάνει νὰ μᾶς οἰκτίρουν, διότι «οὐκ οἶδασι πού ὑπά-γουν» καὶ διότι «ἐν σκότει διο-πορεύονται», «μή νοοῦντες μή-τε ἃ λέγουσιν» μήτε περὶ τίνων διαβεβαιοῦνται» καὶ ἄλλους τοὺς ἀφήνει ἀδιαφόρους. Ἀλ-λὰ πρέπει νὰ εἶσθε ἀπολύτως βέβαιοι ὅτι οἱ «ΣΥΜΠΑΘΟΥΝ-ΤΕΣ» τὴν Ὀρθοδοξίαν τῶν Πατέρων ἡμῶν, ἣν ἀναντιλέ-κτως ἐκπροσωπεῖ καὶ ὑπὲρ Ἧς προμαχεῖ μέχρι διωγμοῦ καὶ αἵματος (πρὸς κατισχύνων ὅλων ἐκείνων οἵτινες κόπτον-ται μὲ πλατυστόμους διακηρύ-ξεις—παμφόλυγας περὶ ἐλευ-θερίας καὶ δημοκρατίας) ἢ καθ' ἡμᾶς Ὀρθόδοξος Ἐκκλη-σία, εἶναι πολὺ περισσότεροι ἡμῶν τῶν φανερῶν μελῶν Αὐ-τῆς καὶ, ἐν καιρῷ τῷ δεοντι, θὰ προσέλθουν ὑπὸ τὰς τιμίας σημαίας τῆς Ὀρθοδόξου Ἐκ-κλησίας ἵνα πυκνοῦντες τὰς μυστικὰς Αὐτῆς φάλαγγας, ματαιώσουν τὰ ἀνίερα σχέδια τῶν προαιωνίων ἐχθρῶν τοῦ Ἑλληνισμοῦ καὶ τῶν ὀργάνων αὐτῶν.

Μετὰ πάσης τιμῆς
Π. Β. ΑΛΕΞΟΠΟΥΛΟΣ
Μαιζῶνος 177—Πάτραι

ΔΙΑ ΤΗΝ ΑΣΤΥΝΟΜΙΑΝ

Κύριε Διευθυντά,

Εἰς τὸ μεταξὺ τῶν ὁδῶν Κα-ποδιστρίου καὶ Γ. Ὀλυμπίου, τμῆμα τῆς Ναυαρίνου, εὑρίσκε-ται ἓν οἰκόπεδον τὸ ὁποῖον χρη-σιμεύει ὡς ὑπαίθριος ἀποθήκη μεγάλων κορμῶν δένδρων, προο-ριζομένων, προφανῶς, διά καύ-σιμον ξυλείαν.

Ἡ χρησιμοποίησις τοῦ οἰ-κοπέδου δι' αὐτὴν τὴν ἐργασί-αν χρονολογεῖται ἀπὸ μακροῦ, ὅπως χρονολογεῖται καὶ ἀπὸ πολλοῦ τὸ ὅτι ὁ ὡς ἄνω χῶρος ἔχει μεταβληθῇ εἰς ἑστίαν μο-λύνσεως καὶ ἀκαθαρσιῶν διὰ τοὺς περιοίκους καὶ τόπος συγ-κεντρώσεως τῶν ἀγυιοπαίδων τῆς περιοχῆς, ὅπου ἡ διατάρα-ξις τῆς κοινῆς ἡσυχίας ἀποτε-λεῖ πλέον σύνηθες φαινόμενον. Ἐπιβάλλεται ἡ Ἀστυνομία νὰ λάβῃ τά κατάλληλα μέτρα καὶ νὰ ὑποχρεώσῃ κυρίως τὸν ἰδιο-κτήτην τοῦ οἰκοπέδου νά προ-βῇ εἰς τὴν περίφραξιν τοῦ χώ-ρου. Προηγουμένως ὅμως μία ἐπίσκεψις ἐπὶ τόπου τῶν ἁρμο-δίων κρίνεται ἀπαραίτητος.

ΟΙ ΠΕΡΙΟΙΚΟΙ

Μία ἀπάντησις πρὸς τὸν κ. Ἀνδρουτσόπολον

Κύριε Διευθυντά,

Ἀνταπάντησις εἰς τόν κ. Ἀνδρουτσόπουλον:

Κύριε Ἀνδρουτσόπουλε, σᾶς ἐνοχλῆ εἴδομεν τὸ ὅτι εἴμεθα ἁπλοῖ ἰδιῶται καὶ δὲν κατέχομ-εν τίτλους καὶ ἀξιώματα.

Ἀλλὰ τὰ ἀξιώματα καὶ οἱ τίτλοι δὲν κάμγουν τοὺς σο-φοὺς καὶ συναιτοὺς ἀνθρώπους. Ὑπάρχουν τόσον εἰς τὴν παγ-κόσμιον ἱστορίαν ὅσον καὶ εἰς τὴν Ἐκκλησιαστικὴν τοιαύτην, παραδείγματα τὰ ὁποῖα ἐπιβε-βαιώνουν τά ἀνωτέρω. Αὐτὸ δὲ ποὺ γράφομεν καὶ διαβάζομεν εἶναι ὁ θεῖος Νόμος τό Ἱερὸν καὶ Ἅγιον Εὐαγγέλιον, τὸ ὁ-ποῖον ἐφώτισε καὶ φωτίζει καί θά φωτίζει εἰς τὸν αἰῶνα τὸν ἅπαντα τοὺς ἀναγιγνώσκοντας αὐτό. Ἐγράφη βέβαια τότε ποὺ ὁ Κόσμος ἐζοῦσε εἰς τὸ σκότος τῆς εἰδωλολατρείας, πλὴν δυ-στυχῶς καίτοι παρῆλθον 2.000 περίπου ἔτη, διότι δὲν τὸ ἐμελέτησαν, εὑρίσκονται σή-μερον πλεῖστοι ὅσοι ὡς καὶ ὑμεῖς εἰς τὸ σκότος. Τὸ ἔγκλημα τοῦ Ἀθηναγόρα καὶ τοῦ Ἐ-πισκόπου εἶναι ἡ παράβασις τοῦ θείου Νόμου, ἡ ὁποία δὲν γίνεται ἀτιμωρητί.

Ἡ Πίστις δὲν εἶναι ἁπλῶς ἰδέα, ἡ Πίστις εἶναι βίωμα, πί-στις ἄνευ ἔργων νεκρά ἐστί, λέγει ὁ θεῖος Ἰάκωβος. Πίστιν ἔχουν καὶ οἱ Δαίμονες, ἀλλ' οὐδὲν ὠφελοῦνται.

Ἡ Πίστις ἐγράφομεν τότε, εἶναι τὸ θεμέλιον πάσης πνευ-ματικῆς οἰκοδομῆς.

Ὁ Κύριος δὲν εἶπε νὰ ἐκτε-λοῦμε τὰς μεγάλας ἐντολάς καὶ νὰ ἀφίνωμεν τάς καθ' ὑμᾶς μι-κράς τοιαύτας. Εἶπεν εἰςτοὺς Φαρισαίους, «Καὶ ταῦτα ἔδει ποιῆσαι κακεῖνα μὴ ἀφιέναι». —Συνεπῶς εἶναι ἀπαραίτητον τὸ ἐκκλησίασμα, οἱ σταυροί, οἱ γονατιστές, καὶ ἡ νηστεία— "Οσον διά τὸν κίνδυνον ἐκ τοῦ λέοντος τῆς ἀναστολῆς, δὲν θὰ μᾶς σώσῃ ἡ ἕνωσις τῶν ἐκκλη-σιῶν, ἡ ὑποταγή δηλαδή εἰς τὸν Παπισμόν, ἀλλὰ μόνον μία ὁμαδική Νινευϊτική μετά-νοια καὶ ἐπιτροφὴ εἰς τὸν νό-μον καὶ τὰς ἐντολάς τοῦ Θε-οῦ. Αὐτὰ ἀπαξ διὰ παντὸς.

Διὰ τὴν ὀρθόδοξον Χρι-στιανικὴν "Ενωσιν Πατρῶν

Ὁ Πρόεδρος
Π. Α. ΓΙΑΝΝΙΚΟΠΟΥΛΟΣ

ΤΑ ΤΗΛΕΦΩΝΑ ΠΑΡΑΛΙΑΣ ΜΙΝΤΙΛΟΓΛΙΟΥ

Κύριε Διευθυντά,

Πολλάκις θά παρατηρήσωμε ὅτι καλῶντας ἕνα ἀριθμὸν τη-λεφώνου τῆς Παραλίας Μιν-τιλογλίου οὐδὲν σῆμα θά ἀ-κούσωμεν εἰς τὸ ἀκουστικόν μας. Οὔτε σῆμα κλήσεως, οὔτε σῆμα κατειλημμένου τηλε-φώνου. Τοῦτο μπορεῖ νά συ-νεχίζεται ἐπὶ ὁλοκλήρους ὥ-ρας. Καὶ εἶναι λυπηρὸν τό ὅτι μποροῦμε συντομώτερον νὰ συνδεθῶμεν μέ οἱανδήποτε χώ-ραν τῆς Εὐρωπαϊκῆς Ἠπείρου παρὰ μέ τήν Παραλίαν Μιν-τιλογλίου εἰς ἀπόστασιν 6 χιλιόμετρα ἀπό τὸν Ἁγ. Ἀν-δρέα. Καὶ ἐρωτῶ ὑμᾶς καὶ δι' ὑμῶν τούς ἁρμοδίους: Τί μέλ-λει γενέσθαι εἰς περίπτωσιν ἀγάγκης; Ἐπιτρέπεται σήμερα ποὺ ὁ ἄνθρωπος εἶναι σχε-δὸν ἕτοιμος νά φθάσῃ εἰς τὴν Σελήνην νά μή μπορῇ νά συν-δεθῇ τηλεφωνικῶς εἰς ἀπόστα-σιν ἓξ χιλιομέτρων, δι' ἀστι-κῆς ἢ ὑπεραστικῆς συνδιαλέ-ξεως;

Μετὰ τιμῆς
ΔΗΜΗΤΡΙΟΣ ΒΑΓΕΝΑΣ
Αὐτοκινητιστὴς

Τί γράφει ὁ κ. Π. ΑΝΔΡΕΟΥ

Ἀξιότιμε κ. Διευθυντά,

Μὲ τὴν πίστιν ἐπὶ τὴν ἀμε-ροληψίαν σας φιλοξενήσατε τὰ κάτωθι:

Ἀξιότιμε κ. Π. Γ. Ἀνέγνω-σα εἰς τὸν «Ἐθνικόν Κήρυκα» μίαν ἀνοικτὴν ἐπιστολήν τοῦ κ. Θ. Ἀνδρουτσοπούλου ἐξ Ὀ-βριᾶς ἐναντίον σας. Ὁ κ. Θ. Α. Νομίζει ἑαυτόν παντογνώ-στην, παναρμέδιον καί «εἰδι-κόν». Ἀφοῦ τὴν Θρησκείαν, τὴν ὁποίαν καὶ ὁ πλέον ἀνίδε-ος εἰς τά θρησκευτικά—πνευ-ματικά ζητήματα τὴν ἠξεύρει ὡς «Σχέσιν Θεοῦ καὶ ἀνθρώ-πων», ὁ κ. Θ. Α. μᾶς τὴν λέ-γει ὡς...ἰδέαν.

Ἀπὸ αὐτὸ καὶ μόνον ἔπρε-πε κ. Π. Γ. νὰ ἐννοήσητε ὅτι ὁ κ. Θ. Α. δὲν ἔχει πράγματι ΙΔΕΑΝ ποῖα ἡ ἔννοια τῆς λέ-ξεως «Ἰδέα» καὶ τὶ ἐννοοῦμεν λέγοντες «Πίστιν».

Ὁ κ. Θ. Α. ἔχει τόσην ἔ-παρσιν ὥστε νὰ ἀποτελῇ καθα-ράν ματαιοπονίαν πᾶσα προ-σπάθεια συνετίσεώς του. Ἐν τῇ παντογνωσία του πραγμα-τεύεται τά πάντα, ἐπὶ πάν-των. Ἐν τέλει κ. Π. Γ. θά ἤ-θελα νὰ σᾶς ὑπενθυμίσω ὅτι περὶ τῶν τοιούτων ὁ Ἀπόστο-λος Παῦλος λέγει: «μή νοοῦντες μήτε ἃ λέγωσιν μήτε περὶ τίνων διαβεβαιοῦνται». Ἡ δὲ νεοελληνική θυμοσοφία ἀπο-φαίνεται ἀποφθεγματικῶς ὅτι «Κωφοῦ καμπάνα κι ἀγκυ-πᾶς...» κ.λ.π. καί τά περετέρω τὰ ξέρετε καὶ σεῖς.

Μετὰ τιμῆς
ΠΑΝΑΓ. ΑΝΔΡΕΟΥ
Ἰτέαι Πατρῶν

ΠΟΣΟ ΣΤΟΙΧΙΖΕΙ

Κύριε Διευθυντά,

Διάβασα σὲ Ἀθηναϊκὲς ἐ-φημερίδες ὅτι ὁ Δῆμος Ἀθη-ναίων δὲν ἐνέκρινε οἰκονομι-κὴν ἐνίσχυσιν τῶν Καρναβαλι-κῶν ἑορτῶν.

Ἐδῶ ἀντιθέτως βλέπουμε μὲ χρήματα τοῦ Δήμου νά γεμίζη ἡ πόλις μας μέ «σκιάχτρα».

Δι' αὐτὸ θά παρακαλοῦσα νά βλέπαμε στὴν Ἐφημερίδα σας, πόσο κοστίζει κάθε χρό-νο τό χαράτσι γιὰ τὴν κυκλο-φοριακὴ συμφόρησιν μερικῶν ὡρῶν, τῆς τελευταίας Κυριακῆς. Θὰ πρέπει νά ὑπολογι-σθοῦν τὰ ἡμερομίσθια τῶν ἀπὸ μηνὸς ἐργαζομένων συνεργείων Δήμου καὶ Γλαύκου δι' αὐτὸ τὸ χαράτσι, καὶ οἱαδήποτε ἄλλα ἔξοδα.

Ἔτσι θά μάθῃ ὁ πολίτης τῆς ταλαιπώρου αὐτῆς πόλεως, αὐτὸς πού κατοικεῖ στὴ Βούν-τενη καὶ στοῦ Μπάλα, εἰς τὸν Ἅγιον Ἰωάννην Πράτσικα καὶ τὴν Ἔξω Ἀγυιά, πόσο κοστί-ζει κατὰ οἰκογένεια τὸ χάζεμα δύο ὡρῶν ἄν καὶ ὁ καιρὸς, τὸ ἐπιτρέπει. Φαίνεται ὅτι ἔχει οἰ κονομικὴ ἄνθησιν ὁ Δῆμος Πα τρέων καὶ δι' αὐτὸ πριμοδοτεῖ μὲ 15 δρχ. κάθε «ντυμένη» γυ-ναῖκα ποὺ μπαίνει στό «μπουρ μπούλι». Κανένα εἰσητήριο δὲν ὑπάρχει ἀβλοῦ μειωμένο γιὰ γυναῖκες.

Μετὰ τιμῆς
"Ενας Δημότης

ΕΜΠΟΡΙΚΑΙ ΕΙΔΗΣΕΙΣ

ΣΤΑΦΙΔΙΚΑ

ΤΑ ΑΠΟΘΕΜΑΤΑ μαύρης σταφίδος ἀνήρχοντο τὴν 31ην Ἰανουαρίου 1967 εἰς 66.869 τόννους ἐπὶ προβλεπομένης ἐ-σοδείας τοῦ 1966 ἐξ 91.650 τόννων. Ταῦτα ἀνελύοντο ὡς ἀκ-κολούθως: Εἰς χεῖρας τοῦ ΑΣΟ τόννοι 775 καὶ εἰς χεῖρας παρ-αγωγῶν τόννοι 1.061.

ΜΕΧΡΙ τῆς 31ης Ἰανουα-ρίου 1967 εἶχον ἐξαχθῆ 16.030 τόννοι ἔναντι 23.682 τόννων πέρυσι. Δηλαδὴ αἱ ἐξαγωγαὶ εἶχον ὑπολειφθῆ κατά 7.651 τόννους. Μέχρι τῆς ἰδίας ἡμερ-ομηνίας εἶχον διατεθῆ διά βι-ομηχανικὰς χρήσεις 8.597 τόν-νοι καὶ εἶχεν οἰνοποιηθῆ χλω-ρὰ σταφὶς ἀντιστοιχοῦσα εἰς τόννους ξηρᾶς 160.

ΣΥΣΤΑΣΙΣ ΕΛΛΗΝΟ—ΟΛΛΑΝΔΙΚΗΣ ΕΠΙΤΡΟΠΗΣ

Κατόπιν ἐνεργειῶν τοῦ Ε.Β.Ε. Ἀθηνῶν διὰ τοῦ ἐν Χάγῃ "Ελληνος Ἐμπορικοῦ Ἀκολού-θου, συνεστήθη προσφάτως ἐν Ὁλλανδία Εἰδική Ἑλληνο-Ὁλ-λανδική Ἐπιτροπή ὑπὸ τὴν Ἀλ-γιδα τοῦ Ἐμπορικοῦ Ἐπιμε-λητηρίου Χάγης πρὸς παρακο-λούθησιν τῶν μεταξὺ τῶν δύο χωρῶν ἐμπορικῶν συναλλαγῶν.

Ἀντίστοιχος Ἐπιτροπή συνεστήθη ὑπό τοῦ Ε.Β.Ε Ἀθη-νῶν καί ἐν Ἑλλάδι κατόπιν ἐκφρασθείσης ἐπιθυμίας τοῦ ἐπιτίμου Προξένου τῆς Ἑλλά-δος ἐν Ἀμστερτάμ, μέ σκοπόν τὴν ἐπαύξησιν τῶν ἐμπορικῶν συναλλαγῶν μεταξὺ τῶν δύο χωρῶν καὶ ἰδία τὴν προώθη-σιν τῶν ἐξαγωγίμων προϊό-ντων μας εἰς τὴν Ὁλανδικὴν ἀγοράν. Ὁ κ. Κοῦκλερ ὑπεσχέ-θη τὴν ἀμέριστον αὐτοῦ βοή-θειαν ὡς καὶ πᾶσαν ἐξυπηρέ-τησιν εἰς τούς ἐνδιαφερομέ-νους διά τὴν δημιουργίαν ἐ-μπορικῶν σχέσεων μετά τῆς Ὁλλανδίας.

ΤΙΜΑΙ ΚΟΛΟΦΩΝΙΟΥ

Δι' ἀποφάσεως τοῦ Ὑπουρ-γείου Ἐμπορίου ἐνεκρίθησαν αἱ ὑπό τῆς Ἐπιτροπῆς Δια-χειρήσεως Ρητινικῶν Προϊό-ντων καθορισθεῖσαι τιμαὶ κο-λοφωνίου δι' ἐξαγωγήν ἔχουν ὡς ἀκολούθως κατά τὴν Ο-ΗΙ δρχ. 4,31, ΚΜ δρχ. 4,37, Ν.δρχ. 4,40, WG. δρχ. 4,52, WW. δρχ. 4,67&Χ. δρχ. 4,82 κατά χιλ)μον. Αἱ ἀνωτέρω τι-μαί ἀφορῶν κολοφώνιον συ-σκευασμένον εἰς σιδηρᾶ βαρέ-λια. Προκειμένου περὶ συ-σκευασίας εἰς ξύλινα βαρέλια αἱ κατά τ' ἄνω τιμαί μειοῦν-ται κατά δραχ. 0,13 ἀνά χιλ)μον. Δι' ἐμπέρευμα ἄνευ συσκευασίας (γυμνὸν) αἱ τι-μαί μειοῦνται κατά δρχ. 0,325 τό χιλ)μον.

DAIHATSU
ΜΟΝΤΕΛΑ 1967
ΕΠΙΒΑΤΗΓΑ ΚΑΙ ΦΟΡΤΗΓΑ
ΚΟΜΨΟ - ΣΤΕΡΕΟ - ΟΙΚΟΝΟΜΙΚΟ - ΑΝΕΤΟ

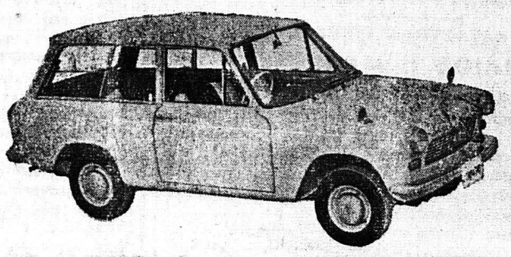

ΝΕΑΙ ΚΑΤΑΠΛΗΚΤΙΚΑΙ ΤΙΜΑΙ

Ἀριθ. 1)	F 40 D	BERLINA DE LUXE Μέ καλοριφὲρ καί ραδιόφωνον, 4 θυρῶν 5 θέσεων	Δραχ.	59.000
» 2)	F 40	BERLINA STANDARD Μέ καλορφέρ, 4 θυρῶν, 5 θέσεων	Δραχ