ΤΟ ΚΗΡΥΓΜΑ ΤΗΣ ΔΕΥΤΕΡΑΣ

Η ΜΑΡΤΥΡΙΑ ΤΩΝ ΑΠΟΣΤΟΛΩΝ

Σήμερον, ἡ μνήμη τοῦ ἁγίου ἐνδόξου ἀποστόλου καί Εὐαγγελιστοῦ Ἰωάννου τοῦ Θεολόγου. Μᾶς ἀναγιγνώσκεται διὰ τοῦτο εἰς τὴν θείαν Λειτουργίαν Ἀπόστολος ἐκ τῆς Α΄ Καθολικῆς Ἐπιστολῆς τοῦ ἑορταζομένου Εὐαγγελιστοῦ Ἰωάννου, ὅπου ὁ ἔνδοξος Ἀπόστολος μᾶς τονίζει τὴν μεγίστην ἀξίαν ποὺ ἔχει ἡ μαρτυρία τῶν ἁγίων Ἀποστόλων ὡς πρός τὴν ζωήν, τά ἔργα καὶ τὴν διδαχὴν τοῦ Κυρίου Ἰησοῦ τοῦ Σωτῆρος ἡμῶν Χριστοῦ. «Ὁ ἦν ἀπ' ἀρχῆς, ὅ ἀκηκόαμεν, ὅ ἑωράκαμεν τοῖς ὀφθαλμοῖς ἡμῶν, ὅ ἐθεασάμεθα καὶ αἱ χεῖρες ἡμῶν ἐψηλάφησαν περί τοῦ λόγου τῆς ζωῆς... ἀπαγγέλλομεν ὑμῖν, ἵνα καί ὑμεῖς κοινωνίαν ἔχητε μεθ' ἡμῶν». Μᾶς δίδεται λοιπόν ἡ εὐκαιρία νά στρέψωμεν τόν λόγον εἰς τὴν ἀξίαν τῆς μαρτυρίας τῶν Ἀποστόλων καὶ νὰ ἴδωμεν διατί τόσην, ἀπόλυτον ἀξίαν, ἔχει ὁ λόγος καί ἡ μαρτυρία των, ὥστε νά δώσωμεν ὅλην μας τὴν πίστιν καὶ ὑπακοήν εἰς αὐτήν.

1. Διότι οἱ Ἀπόστολοι ὑπῆρξαν αὐτόπται καὶ αὐτήκοοι μάρτυρες. Τό λέγει, τό γράφει, τό ἐπαναλαμβάνει καὶ μὲ ὅλην του τήν ψυχὴν τό τονίζει τό γεγονός τοῦτο ὁ θεῖος Εὐαγγελιστής. Ἡμεῖς οἱ ἴδιοι μὲ τὰ ἰδικά μας αὐτιά ἀκούσαμε τόν Υἱόν καὶ Λόγον τοῦ Θεοῦ νά διδάσκῃ τό Εὐαγγέλιόν του. Ἡμεῖς οἱ ἴδιοι τὸν εἴδαμεν καὶ νά θαυματουργῇ καὶ νά σταυρώνεται καί νὰ ἀναλαμβάνεται εἰς τούς οὐρανούς. Μὲ τά ἴδια μας τά μάτια καί τὰ χέρια καὶ τὰ αὐτιά Μή διστάζετε, λοιπόν, Τὴν ἀλήθειαν σᾶς λέμε. Τὴν πραγματικότητα σᾶς παρουσιάζομεν, ἀκριβῶς ὅπως εἶναι. Τὸν Σωτῆρα Χριστὸν σᾶς κηρύττομεν ὡς αὐτόπται μάρτυρές του.

2. Οἱ Ἀπόστολοι ὑπῆρξαν καὶ τά πάντα ἀξιόπιστοι. Διότι οὔτε στενὴν καὶ περιωρισμένην ἀντίληψιν εἶχαν, οὔτε κανένα δόλον ἤ κοσμικὸν συμφέρον ἔκρυπταν. Βέβαια κατά κανόνα «ἄνθρωποι ἀγράμματοι καὶ ἰδιῶται» ἦσαν Ἀλλὰ καὶ μέ τό μάτι καθαρὸ καί μὲ ἀντίληψιν ὀξεῖαν καὶ μὲ πλήρη διαύγειαν πνεύματος κ' μέ ἰσχυράν δύναμιν κρίσεως Διά τοῦτο καὶ τό Ἅγιον Πνεῦμα τοὺς ἔδιδε θεῖον φωτισμόν καὶ θείαν χάριν, ὥστε καὶ κοῦφοι νά βλέπουν καί ὀρθῶς νά ἀντιλαμβάνωνται καί τήν ἀλήθειαν ποὺ βλέπουν καὶ ἀκούουν αὐτήν νά μεταδίδουν εἰς τοὺς ἀκροατάς καὶἀναγνώστας των. Λόγω τῆς ἁγιότητος των καὶ τοῦ κατὰ πάντα ἀκεραίου χαρακτῆρος των ἦτο ἀδύνατον εἰς τούς Ἀποστόλους νά ψεύδωνται καὶ νά πλανοῦν τοὺς συναθρώπους των.

3. Οἱ Ἀπόστολοι ἦσαν θεόπνευστοι. Τοῦτο εἶναι τό σοβαρώτερον καὶ σπουδαιότερον στοιχεῖον εἰς τήν ὑπόθεσιν μας Θεόπνευστοι καί Πνευματοκίνητοι, λοιπόν. Ἀλλὰ θεόπνευστα τά ἱερὰ Εὐαγγέλιά των θεόπνευστοι καὶ αἱ ἅγιαι Ἐπιστολαί των. Καί θεόπνευστος θά ἦ ἀλάθητος. Μόνον αὐτός; Θεόπνευστος θά ἦ γεμάτος ἀπό τὴν ἀλήθειαν τοῦ θεοῦ. Ὄχι μόνον λάθος καὶ πλάνη δέν ὑπάρχει. Ἀλλ' ἐκεῖ εὑρίσκεται ὅλη ἡ ἀλήθεια, ὅλη ἡ χάρις, ὅλη ἡ σωτηρία, ἐκεῖ εὑρίσκεται ὁ Θεός ποὺ εἶναι ἡ ἀλήθεια καὶ ἡ χάρις καὶ ἡ σωτηρία.

Ἀδελφοί, οἱ εἰλικρινέστεροι οἱ ἁγιώτεροι, οἱ πνευματικώτεροι ἄνθρωποι τοῦ κόσμου πῆρξαν οἱ θεῖοι τοῦ Σωτῆρος μας Ἀπόστολοι. Αὐτοί καὶ οἱ αὐτόπται καὶ αὐτήκοοι μάρτυρες καί ὁμολογηταί του. Μᾶς λέγουν λοιπόν, πλήρη, ἀκεραίαν, γνησίαν καὶ ἀνόθευτον τὴν σώζουσαν τοῦ Σωτῆρος μας Χριστοῦ ἀλήθειαν. Καί διεκήρυξε μὲν ὁ Κύριος τό «μακάριοι οἱ μή ἰδόντες καὶ πιστεύσαντες» καὶ εἰς αὐτήν τὴν κατηγορίαν ἀνήκομεν ἡμεῖς, ποὺ ἀξιοθήκαμε νά πιστεύουμε, χωρίς νά δοῦμε ἐκεῖνα ποὺ εἶδαν οἱ ἅγιοι Ἀπόστολοι. Ἀλλὰ πιστεύοντες εἰς τὴν μαρτυρίαν ἐκεῖνων καὶ ἡμεῖς βλέπομεν τά θαυμάσια ἐκεῖνα, καί ἡμεῖ ἀκούομεν καὶ ἡμεῖς λαλοῦμεν. Ἡ διδαχὴ των εἶναι ἡ μόνη ἀσφαλής καὶ βεβαίως δι' ἡμᾶς πίστις καὶ σωτηρία. Ἄς τὴν πιστεύωμεν μὲ ὅλην μας τήν ψυχὴν διά νὰ ἐξασφαλίσωμεν τὴν αἰώνιον ζωήν.

ΙΑΤΡΟΙ

Ὁ Ἰατρὸς χειρουργὸς οὐρολόγος κ. Δ. ΚΟΥΚΟΣ διδάκτωρ τοῦ Πανεπιστημίου Ἀθηνῶν εἰδικός εἰς παθήσεις προστάτου, κύστεως, γεννητικῶν ὀργάνων καὶ νεφρῶν δέχεται εἰς τὴν Οὐρολογικὴν κλινικὴν «Ὁ Ἱπποκράτης», διασταύρωσις Δημ. Γούναρη καὶ Ἀθ. Διάκου 27, τηλ. 72-180.

Ὁ κ. ΔΗΜ. ΦΩΤΟΠΟΥΛΟΣ παιδίατρος, δέχεται καθ' ἑκάστην εἰς τό ἰατρεῖον του ὁδός Γερακωστοπούλου 52 τηλ. 24—39.

Ὁ Ὠτορυνολαρυγγολόγος Ἰατρός κ. ΙΩΑΝΝΗΣ ΦΛΟΓΕΡΑΣ ἐπιστρέψας ἐκ τοῦ ταξιδείου του, δέχεται ὡς καὶ πρότερον εἰς τήν Κλινικήν του ὁδός Γερακωστοπούλου 29, τηλ. 36—88.

Ὁ Ἰατρὸς κ. ΣΠΥΡ. ΧΡΥΣΑΝΘΑΚΗΣ εἰδικὸς Ὠτορινολαρυγγολόγος, δέχεται εἰς τὴν κλινικήν του Πλατεῖα Γεωργίου Α' 9, τηλ 36-65.

ΚΛΙΝΙΚΗ ΟΡΘΟΠΕΔΙΚΗ Χειρουργική καί Τραυματολογική κ. ΓΡΗΓΟΡΙΟΥ Χ. ΣΟΛΩΜΟΥ, Βότση 35 (ἔναντι Τμήματος Μεταγωγῶν)

ΣΤΑΥΡΟΣ Γ. ΓΟΒΔΕΛΑΣ, ἰατρός παθολόγος, δέχεται εἰς τό ἰατρεῖόν του Κορίνθου 348, τηλ. 55—21 καί 32—12

ΓΕΩΡΓΙΟΣ ΤΗΛ. ΚΑΝΕΛΛΟΠΟΥΛΟΣ χειρουργός ὀδοντίατρος, τ. ASSISTENT τῆς ΣΤΟΜΑΤΟΛΟΓΙΚΗΣ ΧΕΙΡΟΥΡΓΙΚΗΣ ΚΛΙΝΙΚΗΣ τοῦ Πανεπιστημίου ΜΑΙΝΖ Γερμανίας. ΠΑΘΗΣΕΙΣ ΣΤΟΜΑΤΟΣ. Πολυκατοικία Γκολφινοπούλου, ὁδός Γούναρη — Καναβάρη, 1ος ὄροφος. ΕΙΣΟΔΟΣ ἐκ τῆς ΣΤΟΑΣ, τηλ 49—22, οἰκίας 49—23.

Ὁ Ἰατρὸς κ. ΔΙΓΕΝΟΠΟΥΛΟΣ ΧΑΡΙΛΑΟΣ μετέφερε τό ἰατρεῖον του Κορίνθου 301.

Ὁ Ἰατρὸς κ. ΠΑΝΑΓΙΩΤΗΣ Γ. ΚΑΡΑΧΑΛΙΟΣ, ΕΙΔΙΚΟΣ ΠΑΘΟΛΟΓΟΣ, τέως ἐπιμελητής—Διευθύνων ἰατρὸς τῆς Παθολογικῆς κλινικῆς τοῦ Γεν. Κρατικοῦ Νοσοκομείου Πατρῶν δέχεται εἰς τὸ ἐπί τῆς ὁδοῦ Καραϊσκάκη — Ποτρέως 79 (Παραπλεύρως Νομαρχίας) ἰατρεῖον του τηλ. 21—81 καὶ 92—45. Ὧραι ἐργασίας ἰατρείου 8—1 π. μ. καὶ 4—8μ. μ. ὡς καὶ δημοσίους ὑπαλλήλους καὶ λοιπῶν Ταμείων Ὑγείας.

Ἰατρὸς εἰδικὸς Παθολόγος κ. ΣΤΕΦ. ΤΣΑΤΣΟΣ, ὁδὸς Χαραλάμπη 65 Α' (Ὑψηλὰ Ἀλώνια Πάτραι, τηλ. 57—82 Ὧραι 7 — 1 καί 4 — 8 μ.μ.

ΙΩΑΝΝΗΣ ΓΙΑΛΕΛΗΣ Ἰατρὸς εἰδικὸς παθολόγος μετέφερεν τὸ Ἰατρεῖον του Βασιλείου Ρούφου 90 πλησίον Ἁγίων Ἀναργύρων, τηλ. 68-92.

Ὁ χειρουργός — Οὐρολόγος Dr ΑΘΑΝΑΣΙΟΣ ΚΟΝΤΟΣΑΚΗΣ, διδάκτωρ Πανεπ. Κων)λεως, Διευθυντὴς Οὐρολογικῆς Κλινικῆς Γενικοῦ Νοσοκομείου Πατρῶν, τ. Διευθυντὴς Οὐρολογικοῦ Τμήματος Νοσοκομείου PASTEUR Κων) πόλεως. Δέχεται Μαιζῶνος 51 (Πλατεῖα Ὄλγας), τηλέφωνον: 40—96 Πάτραι. Παθήσεις: Προστάτου, Κύστεως, Νεφρῶν καὶ Γεννητικῶν ὀργάνων.

Ὁ Ἰατρός κ. ΑΛΕΞ. ΧΑΤΖΗΙΩΑΝΝΟΥ Νευρολόγος Ψυχίατρος Παντανάσσης 45, δέχεται καθ' ἑκάστην 8 — 1 καὶ 5—8 Τηλ. 36—50

Τὸ Ἰατρεῖον τοῦ Νευρολόγου — Ψυχιάτρου κ. ΑΘΑΝΑΣΙΟΥ ΠΑΠΑΔΗΜΗΤΡΙΟΥ, μετεφέρθη Βότση 32 (ἔναντι Δημαρχείου), τηλ. 72—058.

Ὁ Δρ. κ. Ν. ΛΑΓΟΥΜΙΤΖΗΣ, Χειρουργὸς Ὠτορινολαρυγγολόγος, ἐπιστρέψας ἐξ Ἡν. Πολιτειῶν ἐπανέλαβε τάς ἐργασίας του εἰς τήν κλινικήν του, λεωφόρος Γούναρη 17, τηλ. 66—51 καὶ 70—902.

Ἡ Ὀφθαλμολογικὴ Κλινικὴ ΧΑΡΙΛΑΟΥ Ν. ΤΓΑΒΑΛΑ, χειρουργοῦ — Ὀφθαλμιάτρου μετεφέρθη ἐπὶ τῆς γωνίας, Ἁγίου Νικολάου καὶ Ρήγα Φεραίου 70, τηλ. 36—32.

ΠΑΝΑΓΙΩΤΗΣ Ε. ΠΟΛΙΤΗΣ Παιδίατρος. Εἰδικευθεὶς εἰς Λονδίνον καὶ Μόντρεαλ ἐπί νοσημάτων προώρων νεογνῶν, δέχεται ἐν τῷ ἰατρείῳ του ΚΑΡΑΪΣΚΑΚΗ 126 β' ὄροφος, Τηλ. 72-877 καὶ 55-60.

ΠΑΙΔΙΑΤΡΟΣ ΕΥΓΕΝΙΑ Σ. ΒΑΣΙΛΟΠΟΥΛΟΥ, τέως Ἰατρὸς Νοσοκομείου Παίδων «Ἁγία Σοφία» Ἀθηνῶν. Δέχεται Πλατεία Γεωργίου Α' καὶ Γερακωστοπούλου 22. Τηλ 72—343

ΣΤΕΝΑ ΠΑΠΟΥΤΣΙΑ ΜΑΚΡΑΙΝΟΥΝ ΚΑΙ ΦΑΡΔΑΙΝΟΥΝ

Καταστήματα Γ. ΣΤΑΜΑΤΟΠΟΥΛΟΥ Γερακωστοπούλου 27

ΚΟΥΖΙΝΕΣ ELCO
ΑΝΔΡΕΑΣ ΑΛΕΞΟΠΟΥΛΟΣ
Πλατ. Γεωργίου Α'. 50
Τηλ. 39-00
ΠΑΤΡΑΙ

ΕΠΙ ΤΗ ΜΕΘΑΥΡΙΑΝΗ ΜΕΓΑΛΗ ΕΟΡΤΗ

Η ΙΕΡΑ ΜΟΝΗ ΑΓΙΟΥ ΝΙΚΟΛΑΟΥ ΣΠΑΤΩΝ ΚΑΙ Η ΑΠΟΣΤΟΛΗ ΤΗΣ

ΤΟΥ ΣΥΝΕΡΓΑΤΟΥ ΜΑΣ κ. ΔΙΟΝΥΣΙΟΥ Λ. ΓΕΩΡΓΟΠΟΥΛΟΥ

Μεθ, αὔριον 10ην Μαΐου πανηγυρίζει ἡ Ἱερά Μονή Ἁγίου Νικολάου Σπάτων Ἠλείας, ἐπί τῇ ἐπετείῳ τῆς εὑρέσεως τῆς θαυματουργῆς Εἰκόνος τοῦ ἁγίου Νικολάου, ἡ ὁποία ἀποτελεῖ σπάνιον θρησκευτικόν κειμήλιον καί διαφυλάσσεται εἰς τήν ὁμώνυμον ἱεράν ταύτην Μονήν.

Ὁ Σεβάσμιος ἱερός αὐτός χῶρος πλαισιωμένος ἀπό ἄφθονον πράσινον, μέ τήν ὑπέροχην καί μαγευτικήν θέαν καί τόν ἀναπεπταμένον ὁρίζοντα, δίδει ἀνάγλυφον τήν πλέον ἐκφραστικήν εἰκόνα τῆς Ἑλληνικῆς ὡμορφιάς, καί ἕνα τόνον χαρᾶς καί ζωῆς, ὥστε ἡ θέα νά ἀποτελεῖ κάτι τό συναρπαστικόν πού ὁ πλέον ψυχρός ἐπισκέπτης ἀκόμη νά μπορῇ νά ἐξαρθῇ, ὑπεράνω τῶν ἐγκοσμίων, σέ ἀτμόσφαιραν θείας μεταρσιώσεως.

Ἡ παντελής ὅμως ἔλλειψις προγραμματισμένης συγκοινωνίας ἀποτελεῖ μειονέκτημα, πρᾶγμα πού θά μποροῦσε, νά παύση ὑφιστάμενον, μέ πολύ μικρή χρηματική δαπάνη, δεδομένου ὅτι ὁ μέν δρόμος ἀπό τοῦ χωρίου Βάρδα «πρὼην Μανωλάδος» μέχρι τοῦ χωρίου Σπάτων Ἠλείας, εἶναι χωματόδρομος καί ἔχει ἀνάγκην σκυροστώσεως καί ἐπισκευῆς, ὁ δέ δρόμος, ἀπό τοῦ χωρίου Σπάτων, Ἠλείας μέχρι τῆς Ἱερᾶς Μονῆς Ἁγίου Νικολάου ἀποστάσεως 3-4 περίπου χιλιομέτρων χρήζει διανοίξεως καὶ δαπλατύνσεως.

Εἶναι ὁμολογουμένως ἕνα φοβερόν μαρτύριον τό ὁποῖον ὑφίστανται, ὄχι μόνον οἱ διάφοροι ἐπισκέπται καί προσκυνηταί.

Ἀλλά συγχρόνως ἀκόμη πιό πολύ καί οἱ εὐγενεῖς καί φιλόξενοι ἀγρόται τῶν 15 καί πλέον πέριξ τῆς Ἱ. Μονῆς κειμένων διαφόρων ἄλλων χωρίων, ὥστε νά βασανίζωνται καί νά ταλαιπωροῦνται καθημερινῶς, κατά τρόπον, πού νά μήν μποροῦν κἂν νά ἐπικοινωνήσουν μέ τό Κέντρο, διά τάς ἐργασίας των καὶ τάς διαφόρους ἄλλας ἀνάγκας των καί αὐτό βέβαια τό ὑφίστανται, ἐπειδή παντελῶς στεροῦνται προγραμματισμένης συγκοινωνίας. Ἡ ἐπί τόσα δὲ χρόνια φρικτὴ αὐτή ταλαιπωρία των, ἔχει πλέον ὑπερβῇ κάθε ὅριον ἀνοχῆς.

Καὶ ἐνῶ κατ' ἔτος αὐξάνει ἡ κίνησις τῶν προσκυνητῶν ἐπισκεπτῶν καί ἐκ τοῦ ἐξωτερικοῦ ἀλλά, οἱ κ.κ ἁρμόδιοι τοῦ Κράτους, παράγοντες μέχρι καί πρότινος ἀκόμη ἐξηκολούθουν τὴν ἰδιαντων τακτικὴν τῆς ἀδιαφορίας ἐπί χρόνια πολλά μή θέλοντες νά ἀντιμετωπίσουν τήν ἀνυπόφορην αὐτήν κατάστασιν τόσων χρόνων καί πολλῶν δεδομένου ὅτι σήμερα, τά διάφορα μέσα τῆς συγκοινωνίας ἔχουν τόσον πυκνωθῆ καί ραγδαίως ἐξελιχθῆ, ὥστε νά ἐκμηδενίζωνται αἱ διάφοροι ἀποστάσεις Ἠπείρων ἀκόμη, εἰς τήν ὡς ἄνω εἰρημένην περιοχήν ὅμως νά μήν ὑπάρχη κάπου οὔτε ἕνας ὑποτυπώδης δρόμος, διά νά ταξιδεύσουν κάπως ἄνετα καὶ στοιχειωδῶς ἀνθρωπινά. Πολύ λυπηρόν εἶναι τό γεγονός αὐτόπου λένεχει κατανοηθῆ ὑπ τῶν κ.κ ἁρμοδίων τοῦ Κράτους, ὅτι τό πρόβλημα τῆς συγκοινωνίας τῆς ὑπαίθρου ἐν γένει, ἔχει ὑψίστην Ἐθνικο—κοινωνικήν καί οἰκονομικήν σημασίαν καὶ δι'αὐτό χρειάζεται ριζική λύσις ἐπ'ἀγαθῷ τῆς Ἐθνικῆς μας οἰκονομίας, τῆς ὁποίας τήν σπονδυλικὴν στήλην ἀποτελοῦν αὐτοί οἱ ἀγρόται.

Ἀλλὰ βεβαίως ἡ σημερινή Κυβέρνησις ἀσφαλῶς θά θελήση νά ἐπιλύση τό θέμα τοῦτο.

Εἰς τήν Ἱερὰν Μονὴν Ἁγίου Νικολάου Σπατῶν Ἠλείας λειτουργεῖ ἀπό ἐτῶν Ἐκκλ. Ὀρφανοτροφεῖον κατά τρόπο ὑποδειγματικὸν τὸ ὁποῖον ἔχει ἐξασφαλίσει στέγην τροφήν καί μόρφωσιν εἰς 50 καὶ πλέον ὀρφανά παιδιά ἐκ τῆς πεχῆς Ἠλείας, καὶ ἄλλων ἀκόμα περιοχῶν οὕτως ὥστε, τὰ ὀρφανὰ αὐτά νά ἔχουν ξαναβρῆ τὴν χαμένην τους οἰκογενειακὴν θαλπωρὴν καί στοργήν.

Διευθυντής τοῦ Ἐκκλ. Ὀρφανοτροφείου εἶναι ὁ κ. Χ στος Παπσούρης θεολόγος καὶ ἐφημέριος τῆς Ἱ. Μονῆς ὅστις παρά τὴν ἐγνωσμένην μετριοφροσύνην του καὶ δραστηριότητά του, δέν φείδεται κόπων καὶ μόχθων, διά τὴν βελτίωσιν καὶ ἐξύψωσιν τοῦ μορφωτικ ἐπιπέδου τῶν ὀρφανῶν, μέσα σὲ πλαίσια ἑλληνοχριστιανικά.

Καί δικαίως προκαλεῖ τὸν θαυμασμὸν καὶ σεβασμόν τῶν κατοίκων τῆς εἰρημένης περιοχῆς, διά τὴν ἀξιέπαινον δράσιν του, χαρίζοντας εἰς τὰ δυστυχισμένα αὐτά ὀρφανά, τὴν γαλήνην καί τήν ἀγάπην πρός τό ὡραῖον, ὑψηλόν καί εὐγενές συμφώνως πρός τὰ θεῖα διδάγματα τοῦ Μεγάλου διδασκάλου καὶ Σωτῆρος Ἡμῶν Ἰησοῦ Χριστοῦ, εἰς τρόπον ὥστε τά ὀρφανά αὐτά, νά ἀποκτήσουν τά ἀπαραίτητα ἐφόδια ζωῆς, διά νὰ καταστοῦν μίαν ἡμέραν χρήσιμα καὶ χρηστὰ μέλη εἰς τό ἔνδοξον Ἱστορικόν Ἔθνος μας καὶ τὴν κοινωνίαν μας ἐπίσης.

Ἐπ' εὐκαιρία ταύτη, ἄς μᾶς ἐπιτραπῇ παρακαλοῦμεν, νὰ τονίσωμεν κατά τὴν ταπεινὴν μας γνώμην, ὅτι δὲν πρέπει νά εἴμεθα οὔτε μύωπες, οὔτε ἀνεδαφικοί, καὶ τοῦτο, διότι αἱ συνθῆκαι τῆς συγχρόνου ζωῆς μέσα εἰς τάς ὁποίας ἡ νεότης μας, ζῇ χωρίς ἰδανικά, μὲ φθορὰν τῶν πνευματικῶν νάμεων, ποὺ ὅλα αὐτά ἐξωθοῦσαν τὴν νεότητα πρός τὸν κατήφορον καὶ τὴν ἔκαναν πολὺ τυραννικὴν καὶ ἐπικίνδυνον, νὰ διερωτᾶται κανείς τί εἶναι κεῖνο ποὺ θά μπορέση νά ἀναχαιτίση τὸν χείμαρρον νεότητος ἡ ὁποία κατρακυλοῦσε εἰς τὸν κρυμνόν;

Μόνον ἡ ἠθικοχριστιανική κοινωνικοποίησις, ὅπως καὶ πολύ ὀρθῶς γράφει ὁ διαπρεπής Ἀμερικανός ἰατρὸς — ψυχολόγος κ. Σύλιβαν, μόνον εἰς αὐτὴν ἡ νεότης, θά εὕρη τὴν ἱκανοποίησίν της πρός κάθε εὐγενῆ ἐπιδίωξιν, τότε πλέον ἡ νεότης, ἀλύγιστη, ἀήττητη καὶ φλογερὴ θά μπορῇ νά ἀντίσταθῇ εἰς τήν ὁρμήν τοῦ κακοῦ καὶ θά αἰσθάνεται τὸ ἠθικόν μεγαλεῖον τῆς ἀνθρωπίνης ζωῆς.

Καὶ ἄς μὴν ξεχνᾶμε, ὅτι, ἡ ψυχὴ παντός πολιτισμοῦ, εἶναι ὁ πολιτισμός τῆς ψυχῆς, Τότε ὁ πολιτισμός θά διαφυλαχθῆ, ὅταν ὁ ἄνθρωπος ἀνακαλύψῃ τὸν θησαυρὸν τῆς ψυχῆς, ὁπότε τότε αἱ δοκιμασίαι χάνουν πλέον τὴν ὀξύτητά τους καί τά πάντα παίρνο. τό χρῶμα τῆς γαλήνης. Μόνον μὲ τήν θείαν πίστιν πρός τά ὑψηλά ἰδανικά καί τὴν ἄσβεστη πατριωτικὴν φλόγα, ὅλα, τότε γίνονται φῶς καὶ χαρά ζωή καὶ δημιουργία.

Πρέπει νά πολεμήση ἡ ψυχὴ ὅλων μας ἀπὸ τὴν Θείαν Παρουσίαν καὶ νά γίνη ἡ καρδιά μας θρόνος τοῦ δημιουργοῦ ὥστε, νά ὑψωθῆ ἡ ἀγάπη μας μέχρι τοῦ θρόνου αὐτοῦ τοῦ Μεγάλου Πατρός μας, μόνον ἔτσι, αἱ ψυχαί μας θά ἐλευθερωθοῦν ἀπό τὰ δεσμὰ τῆς ἠθικῆς δουλείας μόνον ἔτσι, θά ἀνελθουμε τὶς κορυφὲς τῆς ἀρετῆς, χωρίς ἀκριβῶς αὐτὴν τὴν θείαν δύναμιν, θά εἴμεθα δυστυχῶς ἀντικείμενον δημοσίου ὀλέθου καὶ περιφρονήσεως,

Ἡ ἀγάπη καί ἡ Θεία Πίστις ἀποτελοῦν τὴν συνεκτικὴν δύναμιν, τῶν τὴν κοινωνίαν συναπαρτιζόντων μελῶν ἡ ὁποία συνέχει καὶ συγκρατεῖ τά θέμελια τοῦ Ἐθνικοκοινωνικοῦ οἰκοδομήματος.

Τέλος ὅσοι δέν θά μπορέσουμε νά παρευρεθοῦμε εἰς τὴν θείαν αὐτήν Μυσταγωγίαν τῆς 10ης Μαΐου ἄς στρέψουμε ὅλοι μας μὲ Πίστιν εὐλαβικά τὴν σκέψιν μας, πρός τὸν Ἱερόν αὐτόν χῶρον τῆς ἱστορικῆς Ἱ. Μονῆς Ἁγίου Νικολάου Σπατῶν Ἠλείας, διά νά ἀντλήσουμε μίαν ἀνάτασιν θρησκευτικὴν μέ τὴν ἐπίκλησιν τῆς Θείας Χάριτος, ὅπως πικρατήση εἰς τάς ψυχὰς λων τῶν ἀνθρώπων, Πνεῦμα Πίστεως Ἀγάπης δικαιοσύνης ἀλληλεγγύης γελήνης καί εἰρήνης.

ΔΙΟΝ. Π. ΓΕΩΡΓΟΠΟΥΛΟΣ

Ἀθῆναι Μαΐος 1967

ΑΓΚΡΑΦΕΣ - ΦΙΟΓΚΟΙ

Ἡ τελευταία ΙΤΑΛΙΚΗ ΜΟΔΑ σὲ γυναικεῖα ὑποδήματα.

Πλουσία συλλογή χρωμάτων καὶ σχεδίων

ΠΩΛΗΣΙΣ ΧΟΝΔΡΙΚΗ – ΛΙΑΝΙΚΗ

Λ. ΣΤΑΜΑΤΟΠΟΥΛΟΣ

Κανακάρη 147β – Τηλ. 70—393

ΕΚΔΟΣΕΙΣ

ΑΠΛΟΙ ΡΥΘΜΟΙ

Ὁ γνωστός δικηγόρος καὶ ποιητής κ. Γιάννης Λ. Παπαγιάννης, ἐκυκλοφόρησεν εἰς τὸν Πύργον τῆς Ἠλείας, τὴν τετάρτην ποιητικήν του συλλογήν μέ τίτλον «ΑΠΛΟΙ ΡΥΘΜΟΙ».—

Ἡ λυρική συλλογή τοῦ κ. Γιάννη Παπαγιάννη τήν ὁποίαν προλογίζει ὁ πεζογράφος κ. Τάκης Δόξας, εἶναι γραμμένη εἰς ὠμορφους παραδοσιακούς στίχους, πού διακρίνονται διά τήν εἰλικρίνειάν τους καί τήν πιστήν προσήλωσιν εἰς τήν Ἀκαδημαϊκήν μορφήν τῆς ποιήσεως.

ΟΥΡΑΝΙΟΥΧΑ ΚΟΙΤΑΣΜΑΤΑ ΕΙΣ Β. ΕΛΛΑΔΑ

Ἡ Ἑλληνικὴ Ἐπιτροπὴ Ἀτομικῆς Ἐνεργείας καὶ τὸ Ἐργαστήριον Μεταλλευτικῆς Γεωχνολογίας τοῦ Πολυτεχνείου ἀρχίζουν ἀπὸ κοινοῦ ἔρευνες εἰς τὸ χωρίον Βάθη τοῦ Κιλκίς, διὰ νὰ συμπεράνουν τὴν ποιότητα ἀλλὰ συγχρόνως καὶ τὴν δυνατότητα ἀξιοποιήσεως τῶν οὐρανιούχων κοιτασμάτων τῆς Β. Ἑλλάδος.

Αἱ ἔρευναι θά διενεργηθοῦν εἰς δύο φάσεις. Εἰς τὸ πρῶτον στάδιον θά γίνουν ἐπιφανειακαί, αἱ ὁποῖαι ἀποβλέπουν εἰς τὴν μελέτην τῆς δυνατότητος βιομηχανικῆς ἀξιοποιήσεως τοῦ ἑλληνικοῦ οὐρανίου καὶ θά ὁλοκληρωθοῦν ἐντός μηνός Ἰουνίου.

Εἰς τό δεύτερον στάδιον θά γίνουν ἀναγνωριστικαὶ ἐρευνητρήσεις διὰ νὰ διαπιστωθῆ ἡ ποσότης τῶν ἀποθεμάτων καὶ αἱ μέθοδοι ἐκμεταλλεύσεως τοῦ ὀρυκτοῦ.

ΨΥΓΕΙΑ ΙΖΟΛΑ

στὴν

«Ἐλέκτρα»

ΕΡΜΟΥ 22

Μεγάλες εὐκολίες πληρωμῆς

ΚΑΙ ΜΙΑ ΕΚΠΛΗΞΙΣ!!!

AUTOMATIC 360

Γερμανικοὶ ΠΥΡΟΣΒΕΣΤΗΡΕΣ

EMIX

Κατάλληλοι διά πᾶσαν χρῆσιν

ΑΝΤΙΠΡΟΣΩΠΟΣ ΑΧΑΪΑΣ

ΑΓΓ. ΚΑΝΕΛΛΟΠΟΥΛΟΣ

ΑΓΙΟΥ ΑΝΔΡΕΟΥ — ΓΟΥΝΑΡΗ ΤΗΛΕΦ. 35 - 93

ΠΛΥΝΤΗΡΙΑ ELCO

ΑΝΔΡΕΑΣ ΑΛΕΞΟΠΟΥΛΟΣ

Πλατ Γεωργίου Α'. 60

Τηλ. 39-00 • ΠΑΤΡΑΙ

Fiat 124

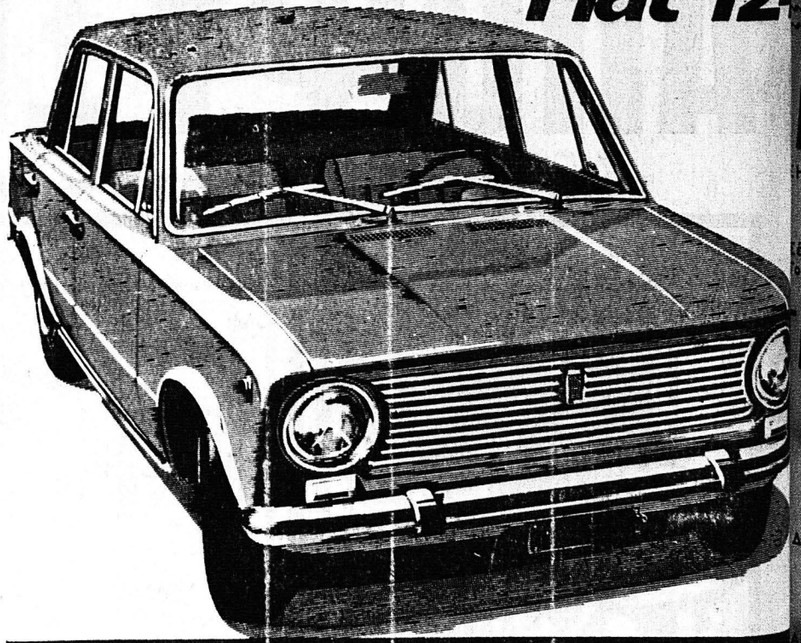

ΕΙΜΑΙ Η ΦΙΑΤ 124

Ἔτρεξα μέχρι σήμερα ἑκατομμύρια χιλιόμετρα σὲ ὅλα τὰ κλίματα γιὰ νὰ εἶμαι τέλεια γιὰ σᾶς. Εἶμαι 65 CV SAE, καὶ 8 φορολογησίμων ἵππων. Ἔχω δισκόφρενα καὶ στοὺς 4 τροχούς — Μὲ τὸν λεβιὲ στὸ πάτωμα — 4 ταχύτητες ἀπολύτως συγχρονισμένες — Γιὰ 5 ἄτομα μὲ θέρμασιν καὶ πλήρη ἀερισμόν - 4 πόρτες-Καταναλίσκω λίγα καύσιμα-Εἶμαι πολυτελέστατη καὶ σταθερή

ΘΑ ΜΕ ΒΡΗΤΕ:

FIAT ΑΥΤΕΛΛΑΣ ΕΠΕ.

Ἁγίου Ἀνδρέου 93 Πάτραι Τηλέφ. 41-28

Ἀποκλειστική Ἀντιπρόσωποι Πελοποννήσου — Αἰτολοακαρνανίας καὶ Ἠπείρου

Η LINDE

ἔφθασε στήν Ἑλλάδα!!!

ΓΕΡΜΑΝΙΚΟ ΨΥΓΕΙΟ

Linde

ΜΕ ΤΟ ΣΥΣΤΗΜΑ LINDEFROST 3★★★

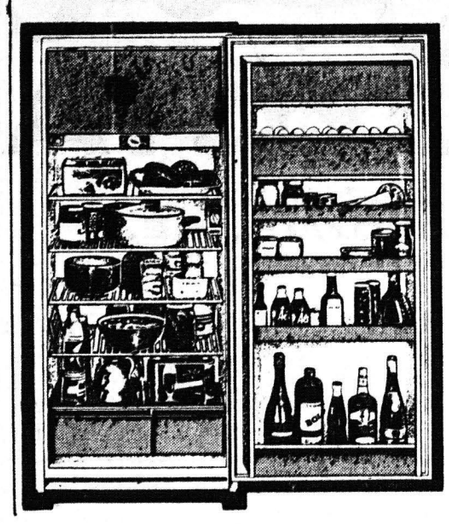

Πραγματική ἐπανάστασι στή διατήρησι τῶν τροφίμων

- Καταργεῖ τὴν ἀπόψυξι καὶ τὸ πλύσιμο
- Διαθέτει θερμομεταλλικὸ θάλαμο
- Ἐξασφαλίζει μεγαλύτερη ἐκμετάλλευσι χώρου
- Ἡ ἐξωτερική ἄνω ἐπιφάνεια καλύπτεται μὲ φορμάϊκα καὶ χρησιμεύει σάν ράφι

Τὰ ψυγεῖα LINDE κατασκευασμένα στὴ Γερμανία προηγοῦνται 10 χρόνια στὴν τεχνική καὶ στὴν ἐξέλιξι τῶν ψυκτικῶν συσκευῶν.

Ἐργάζεται ἄνετα χε ιμῶνα — καλοκαῖρι διότι λόγω τῆς μονωτικῆς ἱκανότητός του εἶναι ἀπρόσβλητε ἀπὸ τίς ἐξωτερικὲς θερμοκρασίες.

ΨΥΓΕΙΑ 3 ΑΣΤΕΡΩΝ LINDFROST

ΠΡΟΪΟΝ ΠΡΑΓΜΑΤΙΚ