ΠΡΟΪΟΝΤΑ ΠΟΙΟΤΗΤΟΣ
ΠΙΤΣΟΣ
ΓΡΗΓΟΡΙΟΣ ΚΟΥΒΕΡΙΑΝΟΣ

ΕΘΝΙΚΟΣ ΚΗΡΥΞ

ΓΡΗΓΟΡΙΟΣ ΚΟΥΒΕΡΙΑΝΟΣ
ποιότης ΠΙΤΣΟΣ
ΜΑΙΖΩΝΟΣ 94

ΜΕ ΤΑΞΥ ΙΣΤΟΡΙΑΣ ΚΑΙ ΘΡΥΛΟΥ

ΤΟ ΞΥΛΟ ΤΟΥ ΣΤΑΥΡΟΥ

Ὑπὸ τοῦ κ. ΣΕΡΑΦΕΙΜ ΤΣΙΤΣΑ

Σύμφωνα μὲ τὴ λαϊκὴ παράδοση, ὅταν μαθεύτηκε πώς οἱ Ἑβραῖοι κατεδίκασαν τὸ Χριστὸ σὲ θάνατο σταυρικὸ μαζεύτηκαν τὴ νύχτα σὲ σύνοξη ἀποφασίστηκε ὅλα τά δένδρα νὰ τὸ βοηθήσουν τό ξύλο τους γιά τὸ σταυρό τοῦ Χριστοῦ. Οἱ Ἑβραῖοι, μή ξέροντας αὐτή τὴ μυστική ἀπόφαση, τοῦ κάκου ἀναζήτησαν διάφορα ξύλα γιά τὸ σταυρό. Ὅ,τι ξύλο ἔπιαναν, ἀμέσως προχωροῦσαν τό πελέκημα, ἐξαφνα ἔσπαζε σὲ κομμάτια. Στό τέλος ὅμως βρέθηκε ἕνας βασικός Ἰούδας, ἡ πορδαλιά, πού προσφέρθηκε νά δώσει τό ξύλο τοῦ Σταυροῦ.

Ἀπό τότε εἶναι δένδρο καταραμένο κι' οἱ ξυλοκόποι δέν τό ἀγγίζουν, γιά νά μή λεδώσουν τό τσεκούρι τους ἀπὸ τὴν ἀσχημη μυρωδιά του. Τὴν ὀνόμασαν λοιδοριά.

Ὁ ποιητής Δροσίνης διαῦ σκεύασε αὐτὴ τὴν παράδοση σὲ στίχους:

Τό καταραμένο δένδρο,
Ὅταν ἐπῆρε τό Χριστό
νά πάη νά τόν σταυρώσει
σάν κακοῦργο, σάν φονιά,
τῶν Ἑβραίων ἡ γενιά.
Τό κάθε δένδρο ἀρνήθηκε
τά ξύλα του νά δώσει
ὅπου ἤθελεν κρεμάσει
αὐτόν πού τἄχε πλάσει.
Σ' ὅποιο δενδρί κι' ἄν
ἁπλωναν ἐρράγιζαν οἱ
κλῶνοι ἐσχίζονταν ἐσπο-
(σαν. ἀκίνητα. Γι' αὐτό ὠνομάστηκε

Μά γιά τοῦ πλάστου τό Σταυρό σκύβει καί νη μένη τά δικά της τάκλαριά ἡ κακούργα λοιδοριά.

Ἄδικη πρέπει νά εἶναι αὐτή ἡ κατακραυγή τῆς λοιδοριᾶς· Γιατί σπανίως ἀναπτύσσεται σέ ὑψηλή μορφή δένδρου —πρόκειται γιά τόν κοινότατο θάμνο τῆς Ἀττικῆς τό χρυσόξυλο μὲ τά πυρόξανθα φθινοπωρινά, σάν τίς πορφύρες τοῦ δειλινοῦ φύλλα — κατάλληλη γιά τήν παραγωγή ξυλείας. Μερικοί πάλι θεωροῦν γιά δένδρο λοιδοριᾶς ἕνα εἶδος φυλλοβόλου δρυός, τόν τσέρνο.

Μιά γαλλική παράδοσι ἀναφέρειὼς δασικό Ἰούδα τή τή λεύκη τήν τρέμουσα.

Εἶναι τό λιγώτερο γνωστό εἶδος λεύκης στέν τόπο μας.

Γνωστή εἶναι ἡ μαύρη, πυραμιδόμορφη, λεύκη (τό καβάκι), ἡ ἄσρη λεύκη, πού σχηματίζει ὠραιότατα δένδρα σάν τά πλατάνια κι' οἱ λεῦκες τοῦ Καναδᾶ.

Ἡ τρεμουσα λεύκη ἀπαντᾶ σὲ μεγαλύτερα ὑψόμετρα (ἄνω τῶν 800 μ.) ὅπως στό Μὲτσοβο. Τά φύλλα τους ἔχουν ἕνα πολύ λεπτοκαμωμένο, εὐαίσθητο μίσχο (κοτσάνι) καί γι' αὐτό κουνιοῦνται πολύ εὔκολα καί μὲ τήν πιό μικρή πνοή τοῦ ἀνέμου. «Θρουΐζουν», τρεμουλιάζουν καί σ' ὥρα πού τά φύλλα τῶν ἄλλων δένδρων μένουν ἀκίνητα. Γι' αὐτό ὠνομάστηκε λεύκη ἡ τρεμουσα. Σύμφωνα μέ τή γαλλική παράδοση τό τρεμούλιασμα αὐτό τό ἀπέκτησε, ὅταν ἔγινε ἀπό τό ξύλο της ὁ Σταυρός τοῦ Χριστοῦ. Ἡ λεύκα αὐτή ἀνταποκρίνεται στὸ ὑψόμετρα τῆς Ἱερουσαλήμ.

Πιθανώτερη ὅμως παράδοση φαίνεται μιά ἀνατολίτικη πού παραδὲχεται τόν κέδρο γιά ξυλοδότη τοῦ Σταυροῦ. Εἶναι ἄλλως τε τό γνωστό δὲντρο τῆς Παλαιστίνης καί τοῦ Λιβάνου πού τόσο συχνά ἀναφέρει ἡ Βίβλος κι' ἀπό τό ὁποῖο πῆραν τό τεχνικό ξύλο γιά τήν οἰκοδόμησι τοῦ περίφημου Ναοῦ τοῦ Σολομῶντα· Ἀπό τό ξύλο τοῦ κέδρου ἔγινε καί τό σπίτι τοῦ Προφήνακτα Δαυΐδ

«Καί ἀπέστειλε Χιράμ, βασιλεύς Τύρου, πρός Δαυΐδ, ξύλα κέδρινα καί οἰκοδόμους καί τέκτονας ξύλων τοῦ οἰκοδομῆσαι αὐτῶ οἶκον... Καί εἶπε Δαυΐδ... Ἰδού ἐγώ κατοικῶ ἐν οἴκω κεδρίνω (Παραλ. Ιᾶ. καί ΙΖ.) Ὁ κέδρος ὅμως, ἀντίθετα μὲ τήν ἄμοιρη λοιδοριά, τόν τσέρνο καί τή λεύκα, θεωρήθηκε δὲνδρο εὐλογημένο.

Τέλος μιά Ἐκκλησιαστική παράδοσις δὲχεται ὅτι σταυρός δέν ἔγινε μονάχα ἀπό τὸν κέδρο, ἀλλὰ κι' ἀπό δύο ἀκόμη εἴδη ξύλων, τό πεῦκο καί τό κυπαρίσσι. Ἔτσι ἑρμηνεύονται τά λόγια τοῦ Προφήτη «Καί ἀνοιχθήσονται αἱ πῦλαι Ἱερουσαλήμ διά παντός... καί ἡ δόξα τοῦ Λιβάνου ἥξει πρός αὐτὴν ἐν κυπαρίσσω καί πεύκη καί κέδρω ἅμα (Ἠσαΐας 60 11 — 13).

Στήν παράδοση αὐτή ἀναφὲρονται σχετικά ἐκκλησιαστικά τροπάρια (Σύ μοι σκέπη κραταιά ὑπάρχεις ὁ τριμερής Σταυρός τοῦ Χριστοῦ.

Ἡ λαϊκὴ παράδοσις συνεχίζει. Ὕστερα ἀπό λίγο καιρό μετά τὴν σταύρωσιν τοῦ Χριστοῦ ἔχτιζαν κόποιο σπίτι κοντά στὸ Γολγοθᾶ. Οἱ χτίστες βρῆκαν τό πεταμὲνο ξύλο τοῦ σταυροῦ καί θὲλησαν νά τό βάλουν κάπου στόν τοῖχο ξυλοδεσιά (ζωνάρι). Πῆραν τά μέτρα τουκαί εἶδαν πῶς ταίριαζε. Μό λις ὅμως τό βάλανε στὸν τοῖχο, ἐρχέπαν ψιλό. Πάλι ξαναδο κίμασαν, περίεργοι — μὲτρα καί τοποθὲτησις — κι' εἶχαν τό ἴδιο παράξενο ἀποτέλεσμα.

Φοβισμένοι τότε τό πέταξαν μακρυά φωνάζοντας «Ὦ τρισκατάρατον ξύλον»... Σ' αὐτή τὴ θὲση παραχώθηκε ἀργότερον σὲ σωρούς σκουπιδιῶν, γιά τά τὸν βρῆ, ὕστερα ἀπό τρεῖς αἰῶνες, μέ ὁδηγὸ τό μυρωδάτο βασιλικό πού φύτρωσε στὴν ἐπιφάνεια, ἡ μητὲρα τοῦ Βυζαντινοῦ αὐτοκράτορα Κωνσταντίνου, ἡ Ἁγία Ἑλὲνη. Ἔτσι τὸ «τρισκατάρατον» ξύλον τῶν Ἑβραίων μαστόρων ἔγινε τό «τρισμακάριστον» ξύλον τῆς Χριστιανοσὺνης «ἐν ᾧ ἐτάφη ὁ Χριστός». Ἡ εὐλογία τοῦ Σταυροῦ ἁπλώθηκε σ' ὅλα τά δασικὰ εἴδη, ὅπως ψάλλει ὁ ἱερός ὑμνωδός «Ἀγαλλιάσθω τά δρυμοῦ ξύλου ἅπαντα, ἁγιασθείσης τῆς φύσεως αὐτῶν, ὑφ' οὗπερ ἐξ ἀρχῆς ἐφυτεύθη Χριστοῦ, τανυθὲντος ἐν ξύλω..»

ΣΕΡΑΦΕΙΜ ΤΣΙΤΣΑΣ

ΦΑΚΕΛΛΟΣ Α. Γ. ΠΑΠΑΝΔΡΕΟΥ

ΣΥΝΕΧΕΙΑ ἐκ τῆς 1 σελίδος

τοῦ ἐπέτρεψε νά μεταβεῖ στήν Ἀμερική, ἀντί στὴ Φολέγανδρο =Χωρίς τή μετὲπειτα συμπεριφορὰ τοῦ ἀνδρός.

Στήν Β. Ἀμερική ὁ κ. ΑΓΠ. ξεπέρασε τά 25του χρόνια, ἔγινε ἐπιστήμων Οἰκονομολόγος Ἀμερικανὲς πολίτης, ἀγνόησε τήν Ἑλλάδα τοῦ 1940 — 49 ἀγνόησε τό Κυπριακό, ἦρθε τό 1959 γιά νά διορισθεῖ ἀργόμισθος τοῦ Καραμανλῆ, μὲ τά παρακάλια τοῦ κ. Κανελλοπούλου καί τοῦ Μπαμπᾶ, ἀγνόησε τόν «ἀνένδοτο ἀγώνα» τῆς ΕΚ ὡς τίς ἐκλογές τοῦ Νοεμβρίου 1963, καί ὅταν μετά τίς ἐκλογές τοῦ Φεβρουαρίου 1964, ἔλαβε τό χρῖσμα τοῦ Υἱοῦ — Διαδόχου τῆς Δημοκρατίας, ξε κίνησε νά γίνει, μὲ τὴ βοήθεια τῆς ΕΔΑ, Νάσερ, Κάστρο, ἤ Τρουχίλλ τῆς Ἑλλάδος, κατατάσσοντας τήν πρώτη του πατρίδα στό ἐπίπεδο μιᾶς νοτιο —ἀμερικανικῆς ἤ ἀφρικανικῆς ψευτοδημοκρατίας.

Σήμερα, ὡριμος ἄνδρας, σέ ποιά κατηγορία ἀνήκει ὁ κ. ΑΓΠ; Στούς ἀπροσάρμοστους «ἰδεολόγους» (ὅπως οἱ εὐγενεῖς νέοι καί οἱ λαμπράκηδες, ὅσοι ἀπ' αὐτούς δὲν εἶναι στρατευμὲνοι συμφεροντολόγοι) ἤ στοὺς πολιτικούς καιροσκόπους;

Στή συμπεριφορὰ τῶν ἀνθρώπων παῖζουν σημαντικά ρόλο τά βιώματά τους, πού κατασταλάζουν σὲ ὑποσυνείδητες παρορμήσεις. Ὁ νεαρός Α.Γ.Π ἐμεγάλωσε στό γνωστό οἰκογενειακό περιβάλλον τοῦ μπαμπά του καί ὑπό τό κλῖμα τοῦ πατρώου πολιτικοῦ καιροσκοπισμοῦ. Ἔφυγε ἀπό τήν Ἑλλάδα τό 1939 μὲ τό γνωστό τρόπο δηλ. ἀποτυχημένος καί ἀποκαρδιωμένος. Στήν Ἀμερική χώρα τῶν BUSINESSMAN ἐπέτυχε νά γίνει θεωρητικός οἰκονομολόγος, ἕνα δασκαλίστικό ἐπάγγελμα, χωρίς πρακτική χρησιμότητα· Καί αὐτό δέν εἶναι ἐπιτυχία· Τό ἐπάγγελμα αὐτό ἔχει πέραση στίς ὑπανάπτυκτες χῶρες, στίς ὁποῖες ὀργιάζει ὁ κομματικός καπιταλισμός: προγραμματιστές, μελὲτηδες, συντονιστές, νεοφεουδάρχες λαοπατέρες, ἀργόμισθοι, γραφειοκράτες καὶ τεχνοκράτες, καί ἄλλοι κομματ'κοί πλουτοκράτες... τῆς νέας «προοδευτικῆς» καί «δημοκρατικῆς» ὀλιγαρχίας. Ἔτσι ὁ κ. Α.Γ.Π. βρῆκε στὴν κυβέρνηση τῆς ΕΡΕ τή χρησιμοποίησὴ του καί στήν ΕΚ — ΕΔΑ ὁραματίζεται τή μεγάλη του καριέρα...

Ἡ προσωπική ἐπιτυχία ἤ ἀποτυχία ἑνός ἀτόμου εἶναι σχετική μὲ τό «πρόγραμμα ζωῆς», πού ἔχει τάξει στὸν ἑαυτό του. Γιά κάποιον ἄλλον μιά σταδιοδρομία σᾶν τοῦ κ. Α.Γ.Π. θά ἦτο ἐπιτυχία. Γιά τόν κ. Α.Γ.Π. πού ἔχει ὡς «πρόγραμμα ζωῆς»... νά σώσει τὴν Ἑλλάδα (πολύ ἀργά τὴν σκέφτηκε) εἶναι μιά ἀποτυχία. Ὁ πρώην Ἀμερικανός κ. Α.Γ.Π. ἀγωνίζεται, νά σώσει τούς Ἕλληνες ἀπό τέν Ἀμερικανικό ἀετό, μὲ τή βοήθεια τῆς Σλαβικῆς ἀρκούδας. Ἐνῶ οἱ πολλοὶ Ἕλληνες, καί ὅλοι οἱ ἐλεύθεροι (καί σκλάβοι) Λαοί τῆς Γῆς, ἀγωνίζονται γιά τό ἀντίθετο: Πῶς νά γλυτώσουν ἀπό τή Ρωσική ἀρκούδα καί τό Κινέζικο δράκοντα μέ τήν βοήθεια τοῦ ἀμερικανικοῦ ἀετοῦ... Ἡ ὑστερική πολεμική τοῦ κ. Α.Γ.Π. ἐναντίον τοῦ «κατεστημὲνου» ἀποκαλύπτει ὅλη τήν πικρία ἑνός ὑποσυνειδήτου γεμάτου ἀπαγοητεύσεις καί συμπλέγματα.

Δέν μποροῦμε νά ὑποστηρίξουμε ὅτι ὁ κ. Α.Γ.Π. ἀνήκει ἀκόμη στούς ἀπροσάρμοστους Ἀνήκει στὴ χορεία τῶν πολιτικῶν καιροσκόπων χωρίς καρδιά. Εἶναι ὁ «ἔξυπνος» πού συνεργάζεται μὲ τήν ΕΔΑ (ΚΚΕ) γιά τή μοιρασιά τοῦ ἀριστεροῦ ὄχλου, γιά νά ὀργανώσει μέ τήν ΚΥΠ, μέ τόν ΑΣΠΙΔΑ μὲ τήν ΕΚ, μὲ τήν ΕΔΑ (ἤ χωρίς τήν ΕΔΑ) τή ΔΙΚΗ ΤΟΥ ΚΥΡΙΑΡΧΗ ΜΟΝΟΠΩΛΙΑΚΗ ΚΟΜΜΑΤΙΚΗ ΠΛΟΥΤΙΟΚΡΑΤΙΑ. Τήν προσπάθεια αὐτή ἀνέπτυξε ἀνοιχτά μετά τίς ἐκλογές τοῦ 1964 "Ὅλη ἡ δραστηριότητα τοῦ υἱοῦ — Διαδόχου τῆς Δημοκρατίας μὲχρι τῆς 15—7—1965 σ' αὐτό ἀπέβλεπε. Ἀπέτυχε στόν Α' γύρο. Συνεχίζει τό Β' μὲ συνεργάτη καί ὑποστηρικτή τὴν ΕΔΑ, ἡ ὁποία πίσω ἀπό τή δική της ἔξαλλη καπηλεία παντός Ἐθνικοῦ, κοινωνικοῦ, οἰκονομικαῦ, πολιτιστικοῦ (ὑματος, ἀγωνίζεται μὲ προπομπό τόν κ. Α.Γ.Π. τό δικό της ἀγῶνα: νά ὀργανώσει τό δικό της 4ο γύρο, γιά τήν ὑποδούλωση τῆς χώρας στὸ σλαβικό δικτατορικό ζυγό.

Εἴμαστε ὑποχρεωμένοι γιά τή σωτηρία τοῦ Ἔθνους καί τῆς Δημοκρατίας ν' ἀποκαλύψουμε καί νά κτυπήσουμε τό ΠΟΛΙΤΙΚΟ ΔΟΥΛΕΜΠΟΡΙΟ, πού διεξάγεται, ἀπό τήν ΕΚ — ΕΔΑ — ΚΚΕ, ἀπό τίς ψευδολόγες καί δεκαρολόγες φυλλάδες της, εἰς βάρος τῶν ἐξαπατημὲνων φουκαράδων πιστῶν τῆς πάσης ψευτοαριστερῆς ψευτοποροοδευτικῆς ψευτοσοσιαλιστικῆς, ψευδοδημοκρατικῆς καί ψευτοκομμουνιστικῆς «ἰδεολογίας».

Στό φάκελλο Μανιαδάκη, ὁ κ. Α.Γ.Π. ἐμφανίζεται ὡς τροτσκυστής (τεταρτοδιεθνιστής). Ἄν ὁ κ. Α.Γ.Π. εἶχε κατανοήσει τό μαρξισμό (μιά κι' ἔφτασε στόν τροτσκυσμό), θά ἔπρεπε νά ἀπορρίψει τίς ξεκάρφωτες αὐτές θεωρεῖες τῆς ἐποχῆς τοῦ... ἀραμπᾶ, καί νά μελετήσει τό ὅλο θὲμα πάνω σέ «μεταμαρξιστική» βάση. Ἀντί τούτου, ὕστερα ἀπό 25 χρόνια, ξαναγυρίζει στό σταλινισμό.

Γιά νά ἐμφανίζεται σήμερα ὡς εὐνοούμενος τῆς ΕΔΑ (πέμπτη φάλαγγα τοῦ ρωσικοῦ ἰμπεριελισμοῦ) καί τῶν Βουλγάρων (Βλ. ἐφημερίδα τοῦ βουλγαρικοῦ στρατοῦ 26—2—67) σημαίνει ἕνα ἀπό τά δύο:

="Οτι ἐπιπόλαια ἐμελέτησε τό ζήτημα τοῦ κομμουνισμοῦ στήν νεότητὰ του, ὅτι οὐδὲποτε ὡς ὡριμος ἄνδρας ἐμελέτησε ἐπιστημονικά τό μαρξισμό καί γι' αὐτό σήμερα παρεδόθη ἄοπλος στό νεο — σταλινισμό. Ἤ:

= "Οτι χρησιμοποιεῖ τήν ἰδεολογίαν τοῦ κομμουνισμοῦ ὡς καμουφλάρισμα, γιά τήν δική του ἐπικράτηση, γιά τὴν καπηλεία τῆς ἀνερμάτιστης, τῆς ἀπληροφόρητης τῆς «ντοπαρισμένης»... ἀλλά πάντοτε «προοδευτικῆς» ἀριστερῆς μάζας, ὑποτιμώντας τὴ νοημοσύνη τῆς ἡγεσίας τῆς ΕΔΑ (Κ.Κ.Ε.) ἡ ὁποία χρησιμοποιεῖ τόν υἱό ὡς δυναμιτιστή ὀδοποιό, ὅπως ἐχρησιμοποίησε τόν Μπαμπᾶ τό 1944 ὡς «ἀναίμακτο ἀπελευθερωτή» τό 1956 ὡς «πανδημοκράτη» καί στά 1963 ὡς «ἀνένδοτο δημοκράτη» γιά νά σύρει δὲσμια τήν Ἑλλάδα στή σλαβοκομμουνιστική φυλακή.

Στή δήλωση μετανοίας ὁ κ. Α.Γ.Π. παραδίδει στὸν κ. Μανιαδάκη τά ὀνόματα τῶν συντρόφων του: Μήπως γνωρίζει τί ἀπέγιναν οἱ σύντροφοί του; Στήν κατοχὴ δεκάδες ἀριστερῶν ἰδεολόγων ἔπεσαν ἑύματα τοῦ φασισμοῦ, τοῦ χίτλερισμοῦ, τοῦ σταλινισμοῦ. Ὁ φοιτητής τῆς Νομικῆς, Δημοσθὲνης Βουσδούκης, «καθοδηγητής» τοῦ κ. Α.Γ.Π. (καί τοῦ... ὑποφαινομὲνου) ἕνας ἀπροσάρμοστος τροτσκυστής ἰδεολόγος ἐξωντώθη ἀπό τούς ... ἡρωϊκούς ἐλασίτες, ἀπὸ τούς σημερινούς ἀνένδοτους δημοκράτες, ἀβανταδόρους καί συνεργάτες τοῦ κ. Α.Γ.Π.

Ὁ κ. Α.Γ.Π. ὁμιλεῖ περί ἀντιφασισμοῦ γιά τό 1939 καὶ ξεχνὰ πώς βρισκόμαστε στὴν Ἑλλάδα τοῦ 1967. Ἀλλοίμονο ἄν ὁ ἀντιφασισμός τῶν ἀερολόγων τῆς ἐποχῆς ἐκείνης ἐκαρποφοροῦσε... Ἡ στρατιωτική Δικτατορία τοῦ Μεταξᾶ ἔσωσε τὴν Ἑλλάδα καί τέν κόσμο: ἔπαιξε τό ρόλο τοῦ κλειδούχου στό τροῖνο τῆς ἱστορίας, πού μὲ μιά μικρή κίνηση, ἔδωσε στό τραῖνο ἄλλη πορεία Χωρίς τό Μεταξᾶ δὲν θά ὑπῆρχε ἔπος τοῦ 40. Ὁ Μουσολίνι θά ἔμπαινε στὴν Ἀθήνα σὲ 15 ἡμὲρες ὅσες χρειάστηκε ὁ Χίτλερ, γιά νά μπεῖ στό Παρίσι, μὲ τὴν βοήθεια τοῦ Στάλιν... Ὁ Χίτλερ θά πήγαινε πρός συνάντηση τοῦ φίλου του Στάλιν, νωρίτερα, πρίν ἀναφανεῖ ὁ στρατηγός Χειμώνας...

Καί ἄλλη θά ἦταν ἡ πορεία τοῦ πολέμου...

Ὁ ὑποφαινόμενος δέν ὑπῆρξε εὐνοούμενος τοῦ Μεταξᾶ. Ἔφεδρος ὑποψήφιος ἀξιωματικός τῆς Ἐπιμελητείας τό 40 (ὡς πτυχιοῦχος τῆς ΑΣΟΕΕ) παρέμεινε στό βαθμό τοῦ Λοχίου, γιατί τό πιστοποιητικόν τοῦ κ. Μανιαδάκη ἦρθε ἀρνητικό. Αὐτό δέν μ' ἐμπόδισε νά δεχθῶ τὴν ἀλήθεια γιά τὴν Ἐθνικὴ δικαίωση τῆς 4ης Αὐγούστου, ἡ ὁποία ὑπῆρξε ὁ πικρός καρπός τῆς διαλυμὲνης μεσοπόλεμης ἀστικῆς ψευτοδημοκρατίας, τῆς ψευδοδημοκρατίας τῶν κινηματιῶν (τύπου ΑΣΠΙΔΑ) τῶν σοφουλικῶν, τῶν παπανδρεϊκῶν, τῶν κουκουέδων, τῶν βενιζελοκαπῆλων, καί τῶν... Λεφάκηδων.

Ὁ καθηγητὴς τῆς Θεωρητικῆς Οἰκονομικῆς τοῦ Πανεπιστημίου Berkeley (μιᾶς ἀμερικανικῆς πόλεως σάν τὴν Πάτρα) ἀγνοεῖ καί τὴν πρόσφατη Ἑλληνικὴ ἱστορία, καί τή γεω — πολιτικὴ δυναμική τοῦ Ἑλληνικοῦ χώρου, καί τὴν οἰκονομική θεωρία καί πράξη τοῦ Μαρξισμοῦ· Ἀφήνει τὴν ἐντύπωση ἀνθρώπου πού ἔπεσε ἀπό τό 1939 στὰ 1964, σάν ἀλεξιπτωτιστής, στὴν ἀγκαλιὰ τοῦ... Μπαμπᾶ. Καὶ ταλαιπωρεῖ τὴν Ἑλλάδα, τώρα 20 μῆνες, γιατί ἐξ αἰτίας του διελύθη ἡ Ἕνωσις Κὲντρου, ἐξ αἰτίας του παρητήθη ὁ Μπαμπᾶς τὴν 15—7—65, ἐξ αἰτίας του γελειοποιούμεθα ἄνευ προηγουμένου στὴν ἱστορία μας, ἐξ αἰτίας του παρητήθη ἡ Κυβέρνησις Παρασκευοπούλου τὴν 31—3—1967.

Καὶ ἕπεται συνέχεια...

Ἡ Πολιτικὴ Δημοκρατία στή χώρα μας ἀμύνεται ἀπεγνωσμένα, ἀπό τίς 15-7-1965 στίς ἐπιθέσεις τῶν βασιβουζούκων τοῦ Σλαβικοῦ Ἰμπεριαλισμοῦ.Πίσω ἀπό κάθε παπανδρεϊκὸ κρύβεται ἕνα Κουκουές. Αὐτή ἡ ὑποανάπτυκτη «καί φαυλοκρατική» Ἑλληνική Πολιτική Δημοκρατία ἐλπίζουμε νά κρατήσει ὡς τή στιγμή πού ὁ Ἑλληνικός Λαός θά ξεσηκωθεῖ γιά νά φράξει —αὐτή τή φορά ὁριστικά— τό δρόμο στό Σλαβικὸ φασισμὸ.Καὶ θά τόν φράξει, γιατί πολλοί κλειδοῦχοι ἀγρυπνοῦν, γιὰ νὰ μή χαθεῖ τό τραῖνο τῆς Ἑλλάδος, μὲσα στὴ Ρωσική στέππα.

Χ. Π.Χ.

Σ.Σ. Ὑπενθυμίζεται, ὅ,τι καί ἐν ἀρχῆ σημειοῦται ὑπό ἰδίου τοῦ κ. Χ.ΠΧ· "Οτι δηλαδή τό παρόν ἄρθρον ἐγράφη πρό τῆς 21ης Ἀπριλίου 1967 Πολύ πρό τῆς ἡμερομηνίας αὐτῆς εὑρίσκετο εἰς τά γραφεῖα μας, ἕτοιμον ἵνα δοθῆ εἰς τάς λινοτυπικάς μηχανάς. Αἱ σκέψεις τοῦ ἄρθρογράφου ἐπηλήθευσαν εἰς τὸ ἀκέραιον. Οἱ κλειδοῦχοι εὑρέθησαν. Εἶναι οἱ ἀπαρτίζοντες τήν σημερινήν Ἐθνικήν Κυβέρνησιν καί ἡ συντριπτική πλειοψηφία τοῦ Ἑλληνικοῦ Λαοῦ πού τούς ἀκολουθεῖ.

ΙΤΑΛΙΚΗ ΑΓΟΡΑ ΥΠΟΔΗΜΑΤΩΝ
ΜΑΙΖΩΝΟΣ 50 —ΕΝΑΝΤΙ ΚΑΘ. ΕΚΚΛΗΣΙΑΣ
—ΕΙΣ ΤΑΣ ΤΡΕΙΣ ΜΕΓΑΛΑΣ ΑΙΘΟΥΣΑΣ ΤΟΥ ΚΑΤΑΣΤΗΜΑΤΟΣ ΜΑΣ Η ΔΕΥΘΥΝΘΥΝΣΙΣ ΚΑΙ ΤΟ ΠΡΟΣΩΠΙΚΟΝ ΣΑΣ ΠΕΡΙΜΕΝΟΥΝ ΓΙΑ ΝΑ ΣΑΣ ΕΞΥΠΗΡΕΤΗΣΟΥΝ
Ὑποδήματα ἀνδρικά ραφτὰ Δραχ 160
» γυναικεία τουαλέτας Δρχ 160
Ὑποδήματα περιπάτου Δρχ 60
ΙΤΑΛΙΚΗ ΑΓΟΡΑ ΥΠΟΔΗΜΑΤΩΝ

ΕΙΔΟΠΟΙΗΣΙΣ
ΠΩΛΕΙΤΑΙ παραθαλάσσιος ἔκτασις 200 στρεμμάτων. Κεῖται εἰς ἀπόστασιν 20 χιλιομέτρων ἐκ Πατρῶν. Ἐξυπηρετεῖται δι' ἀσφαλτοδρόμου καὶ τακτικωτάτης συγκοινωνίας. Νερό φῶς καί ἀμουδιά ἡ καλυτέρα τοῦ Πατραϊκοῦ. Ἡ πώλησις γίνεται βάσει σχεδίου Μηχανικοῦ ἀνά στρέμμα, ἀντί δραχμῶν 20.000 ἐξ ὧν προκαταβολή 5.000 δραχ. καί 500 δραχμὰς μηνιαῖως. Ἀποκλεὶονται Μεσίται. Πληροφορὶαι Τηλ. 32—26 καὶ 24—24.

CHRYSLER - (ΚΡΑΪΣΛΕΡ)
ΕΞΩΛΕΜΒΙΟΙ ΜΗΧΑΝΑΙ
ΥΨΗΛΩΝ - ΑΠΑΙΤΗΣΕΩΝ
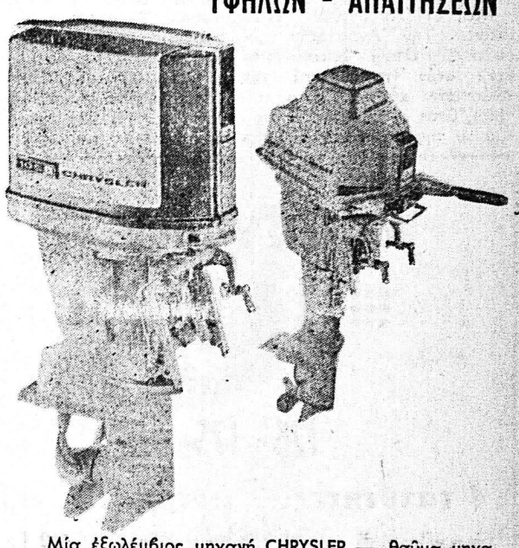
Μία ἐξωλέμβιος μηχανή CHRYSLER — θαῦμα μηχανικῆς καὶ τεχνικῆς τελειότητος — εἶναι ἡ μηχανή πού ταιριάζει στὸ σκάφος σας. ⁂ 27 τύποι ἐξωλεμβίων μηχανῶν CHRYSLER — μοντὲλα 1967 — 3,5 ἕως 105 ἵππων, θά σᾶς ἐνθουσιάσουν καὶ θά σᾶς ἱκανοποιήσουν ⁂ Διετής ἐγγύησις, εἰδικευμὲνο συνεργεῖο τεχνικῶν τῆς CHRYSLER καὶ πλήρης σειρά ἀνταλλακτικῶν καλύπτουν ὅλες τίς ἀνάγκες τῆς μηχανῆς σας. ⁂ Ἐμπιστευθῆτε στὴν CHRYSLER. Ἑκατομμύρια μηχανὲς CHRYSLER στὴν στεριά καὶ στὴν θάλασσα ἀποτελοῦν ἐγγύησι γιὰ τὴν προτίμησὶ σας.
ΓΕΝΙΚΟΙ ΑΝΤΙΠΡΟΣΩΠΟΙ ΠΕΛΟΠΟΝΝΗΣΟΥ
Α. ΠΕΤΡΟΠΟΥΛΟΣ-ΥΙΟΙ
ΠΑΝΤΑΝΑΣΣΗΣ 13 ΤΗΛ. 46—06
Καὶ ΑΚΤΗ ΔΥΜΑΙΩΝ 110 ΤΗΛ. 72—094
Τηλεφωνὴσατε εἰς τό 72-094 καὶ θὰ ἐξυπηρετηθῆτε ἀμέσως

ΤΟ ΕΘΝΙΚΟΝ ΛΑΧΕΙΟ
μοιράζει ἑκατομμύρια κέρδη
Τά τυχερὰ λαχεῖα ἔφθασαν καὶ ἤρχισεν ἡ πώλησὶς των ἀπὸ τὸ κατάστημα
ΚΩΝ. ΑΠ. ΤΣΙΤΣΑΡΑ
(Πρώην Σχίζα) γωνὶα Ἁγ. Νικολὰου καὶ Ἁγ. Ἀνδρέου — Τηλεφ. 22—93

Η ΜΕΓΑΛΗ ΒΙΟΜΗΧΑΝΙΑ ΕΠΙΠΛΩΝ
"ΜΗΧΑΝΟΞΥΛΟΥΡΓΙΚΗ,,
Ν. ΓΚΙΤΣΗΣ
Προσφὲρει σαλόνια, τραπεζαρὶες, κρεββατοκάμαρες μέ ἐλαχὶστην προκαταβολὴν καὶ σέ 15 μηνιαῖες δόσεις παραγωγῆς ΒΙΟΜΗΧΑΝΙΑΣ μας.
Ἐπὶσης κουφὼματα οἰκιῶν καὶ καταστημάτων.
ΕΚΘΕΣΙΣ: Ἁγ. Ἰωάννου Πράτσικα τηλ. 71—956
Ἐργαστάσιον Τέρμα Τέρψης τηλ. 71—370.

ΠΙΑΝΕΙ ΛΙΓΟ ΧΩΡΟ
ΠΛΕΝΕΙ 4½ ΚΙΛΑ
ΠΙΤΣΟΣ
ΓΡΗΓ. ΚΟΥΒΕΡΙΑΝΟΣ
ΜΑΙΖΩΝΟΣ 94

Πολλά ἐμφανίζονται
καὶ ἐξαφανὶζονται, ΟΜΩΣ ΤΟ
Ἐπαγγελματικό
ΗΛΕΚΤΡΙΚΟ ΨΥΓΕΙΟ
KELVINATOR
Παραμένει πάντα ὁ βασιλεύς τῆς ψύξεως ΣΤΑΘΕΡΟ - ΕΥΡΥΧΩΡΟ - ΚΑΛΑΙΣΘΗΤΟ καί τεχνικῶς ἄρτιο. Εἶναι τὸ μοναδικὸ συμπλήρωμα τοῦ καταστήματὸς σας.
ΟΙ ΕΠΑΓΓΕΛΜΑΤΙΑΙ ΤΟ ΓΝΩΡΙΖΟΥΝ ΚΑΙ ΤΟ ΠΙΣΤΕΥΟΥΝ
ΑΠΚΛΕΙΣΤΙΚΟΣ ΑΝΤΙΠΡΟΣΩΠΟΣ
Γ. ΣΩΤΗΡΟΠΟΥΛΟΣ Ο.Ε.
ΜΑΙΖΩΝΟΣ 107- ΤΗΛΕΦ. 21-47- ΠΑΤΡΑΙ
ΠΑΝΤΑ ΠΡΩΤΟΙ ΣΤΗΝ ΤΕΧΝΙΚΗ ΕΞΥΠΗΡΕΤΗΣΗ

ΠΟΛΛΟΙ ΔΙΑΦΗΜΙΖΟΥΝ ΜΙΚΡΑ ΦΟΡΤΗΓΑ ΑΥΤΟΚΙΝΗΤΑ
ΑΛΛΑ Τό καλλὶτερο - Τὸ ὀτερεὸτερο - Τό οἰκονομικώτερο ΕΙΝΑΙ ΤΟ:
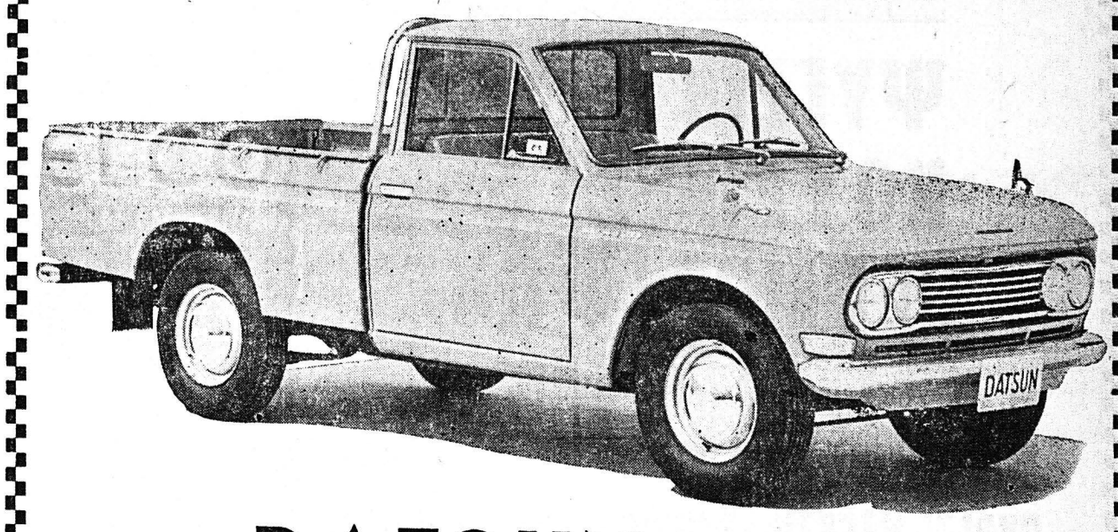
DATSUN 1300
1)2 - 3)4 ΚΑΙ 1 ΤΟΝΝΟΥ
ΤΟ ΚΑΥΧΗΜΑ ΤΗΣ ΙΑΠΩΝΙΚΗΣ ΒΙΟΜΗΧΑΝΙΑΣ ΤΟΥ 967
ΠΟΥ ΚΑΤΕΚΤΗΣΕ ΟΛΟΝ ΤΟΝ ΚΟΣΜΟ ΚΑΤΕΚΤΗΣΕ ΚΑΙ ΤΗΝ ΕΛΛΑΔΑ
Ἦλθε πρῶτο, κατὰ τὴν ἐπίσημο στατιστική στάς πωλήσεις τοῦ π. Φεβρουαρὶου στὴν χὼραν μας.
ΓΙΑ ΟΛΟΥΣ τοὺς ΔΡΟΜΟΥΣ ΓΙΑ ΟΛΑΣ τὰς ΧΡΗΣΕΙΣ
Πάμφθηνο σὲ σὺγκριση μὲ τὰ μεγάλα του πλεονεκτήματα. — Ἑτοιμοπαράδοτα. — Μεγάλες εὐκολὶες πληρωμῆς — Π