ΟΚΤΑΣΕΛΙΔΟΣ

ΕΘΝΙΚΟΣ ΚΗΡΥΞ

ΠΟΛΙΤΙΚΗ ΚΑΙ ΕΙΔΗΣΕΟΓΡΑΦΙΚΗ ΕΦΗΜΕΡΙΣ ΠΑΤΡΩΝ

Ἰδιοκτήτης: ΑΝΔΡΕΑΣ ΒΡΗΣ
Διευθυντής: Ἀλέκος Α. Βρῆς
ΓΡΑΦΕΙΑ — ΤΥΠΟΓΡΑΦΕΙΑ
ΦΙΛΟΠΟΙΜΕΝΟΣ 27

ΤΗΛΕΦΩΝΑ: 23—84, 53—52
ΤΙΜΗ ΦΥΛΛΟΥ ΔΡΧ. 1,50

ΔΕΥΤΕΡΑ
3
Ἰουλίου
1967

ΥΑΚΙΝΘΟΥ & ΑΝΑΤΟΛΙΟΥ
Ἀνατολὴ 5.10· Δύσις 7.48
Ἔτος 33ον ἀρ. φύλλου 2106

Δηλώσεις τοῦ Ὑπουργοῦ Ἐσωτερικῶν κ. Παττακοῦ

ΑΠΟΚΛΕΙΕΤΑΙ Η ΕΠΑΝΟΔΟΣ ΤΟΥ ΚΑΚΟΥ ΠΑΡΕΛΘΟΝΤΟΣ

Σκοπός: Ἡ ἀλλαγή, ἡ ἕνωσις καὶ ἡ πρόοδος τῆς χώρας

ΑΛΕΞΑΝΔΡΟΥΠΟΛΙΣ (3). Εἰς ἀτμόσφαιραν ἐθνικοῦ ἐνθουσιασμοῦ συνέχισε χθὲς Κυριακὴν τὴν περιοδείαν του εἰς Θρᾴκην ὁ ὑπουργὸς ἐσωτερικῶν κ. Παττακός. Ὅλαι αἱ πόλεις καὶ τὰ χωριὰ ἐκ τῶν ὁποίων διῆλθεν ὁ κ. ὑπουργὸς ἀπὸ Ἀλεξανδρουπόλεως μέχρι Κομοτηνῆς τοῦ ἐπεφύλαξαν ἐν ἐνθουσιώδη καὶ θερμοτάτην ὑποδοχήν.

Ὁ κ. Παττακὸς ἀφίκετο τὴν 8.30 π.μ. εἰς Κομοτηνήν, ὅπου ἐγένετο δεκτὸς μὲ πηγαὶ ἐνθουσιώδεις ἐκδηλώσεις ἐκ μέρους τῶν ἐκεῖ ἀρχῶν καὶ πλήθους κόσμου, μὲ ἀθρόαν συμμετοχὴν τοῦ Μουσουλμανικοῦ στοιχείου.

Ο κ. ΣΤ. ΠΑΤΤΑΚΟΣ

Ὁ κ. Παττακὸς ὡμίλησε πρὸς τὸν λαὸν ἀπὸ τοῦ ξενοδοχείου «Δημοτικόν» εὐχαριστήσας αὐτὸν διὰ τὴν ἐπίφυλα χθεῖσαν ὑποδοχὴν καὶ ἐκφράσας τὴν χαρὰν του διὰ τὴν διαπιστωθεῖσαν συναδελφωσιν τῶν Χριστιανῶν καὶ τῶν Μουσουλμάνων.

Περαιτέρω ἀναφερόμενος εἰς τὸ ἔργον τῆς Ἐθνικῆς Ἐπαναστάσεως τῆς 21ης Ἀπριλίου ἐξέφρασε τὴν βεβαιότητα, ὅτι αὕτη θὰ ἐπιτύχῃ τὴν ἀλλαγήν, τὴν ἕνωσιν τοῦ Λαοῦ καὶ τὴν ὠθησιν τῆς χώρας πρὸς τὴν πρόοδον. Ὅσοι εἴχομεν τὴν τιμὴν καὶ τὴν εὐθύνην νὰ ἀναλάβωμεν διὰ τοῦ στρατοῦμας τὴν πραγμάτωσιν τῶν σκοπῶν πού ἀνέφερα, εἴμεθα ἀποφασισμένοι νὰ συνεχίσωμεν τὴν προσπάθειαν καὶ τὸν ἀγῶνα, δι' ὅσον χρόνο χρειασθῆ, μέχρις ὅτου κατασφαλίσωμεν συνθήκας, αἱ ὁποῖαι νὰ ἐγγυῶνται ἀδιατάρακτον πρόοδον καὶ νὰ ἀποκλείουν τὴν ἐπάνοδον τοῦ κακοῦ παρελθόντος καὶ τὴν ἐπανεμφάνισιν τῶν κινδύνων ἀπὸ τοὺς ὁποίους ἡ Ἐπανάστασις ἔσωσε τὸ Ἔθνος. Ἀντίθετος σκέψις θὰ συνίστα προδοσίαν, τοῦ ἔργου τοῦ στρατοῦ μας καὶ τῶν ἰδικῶν σας πόθων καὶ προσδοκιῶν.

ΠΕΡΙ ΤΑ ΤΕΓΟΝΟΤΑ

ΕΘΝΙΚΗΝ ΚΛΙΜΑΚΑ

Αἱ ἐκ πάσης πηγῆς πληροφορίαι αἱ σχετικαὶ μὲ τὴν διεθνῆ τουριστικὴν κίνησιν, περὶ τῆς εἰς ἄλλην στήλην γράφομένης ὁδηγούσης εἰς τὸ συμπέρασμα ὅτι σύντονα μέτρα λαμβάνονται πανταχόθεν, ἵνα βελτιωθοῦν οἱ ὅροι διακινήσεως τῶν Ἰταλίας καὶ Ἑλλάδος ἐν ἀναταστῇ ταχυτέρᾳ καὶ ἀποτελεσματικωτέρᾳ ἢ διὰ τοῦ Ἰταλικοῦ τμήματος καὶ ἐν συνεχείᾳ διὰ τῆς θαλασσίας ὁδοῦ τῆς Ἀδριατικῆς καὶ τοῦ Ἰονίου διὰ τὴν ἀνάπτυξιν τοῦ τουριστικοῦ ἔργου καὶ γενικώτερον τοῦ ἐμπορικοῦ ρεύματος πρὸς τὴν Ἑλλάδα. Ἤδη, μάλιστα, τὰ πρῶτα τοιαῦτα μέτρα, ἐτέθησαν εἰς ἐφαρμογήν.

Τοῦτο σημαίνει δύο τινά: πρῶτον ὅτι ἡ διὰ ξηρᾶς μέσω Γιουγκοσλαβίας σιδηροδρομικὴ συγκοινωνία τείνει ὁλονέν νὰ ἀναμερισθῇ. Δεύτερον ὅτι τὸ τουριστικὸν ρεῦμα ἐξ Εὐρώπης πρὸς τὴν Ἑλλάδα τείνει νὰ κατευθυνθῇ εἰς ὁλονέν μεγαλύτερον ἀριθμοὺς εἰς τὸν Λιμένα Πατρῶν, ὁ ὁποῖος θὰ καθίσταται καὶ ὁ κύριος λιμὴν εἰσόδου ἀλλοδαπῶν εἰς τοὺς τουριστῶν καὶ ἐξόδου τῶν ἐμπορευμάτων ἐξ Ἑλλάδος. Καθίσταται συνεπῶς φανερὸν ὅτι ἀπὸ τῆς πλευρᾶς αὐτῆς πρέπει τὸ συντομώτερον νὰ λάβωμεν τὰ ἐπιβαλλόμενα μέτρα ἀντιμετωπίσεως τῶν ἐπιπτωσέων αὐτοῦ τοῦ νέου ὀγκουμένου ρεύματος, ἀφορῶν μας» δὲ λέγοντες, ἐννοοῦμεν, φυσικά, τὸ πτωχὸ ταμεῖον τῆς Λιμενικῆς Ἐπιτροπῆς, ἀλλὰ τὸ Ἑλληνικὸν Δημόσιον τό ὁποῖον ἐπρέπει νὰ ἀντιμετωπίσῃ ἐπαρκῶς πρόβληματῆς χώρας ὄχι μόνον τῶν Πατρῶν.

ΚΑΡΑΜΑΝΔΑΝΕΙΟΝ

Μετὰ τὴν ἀπόφασιν τοῦ Ἐπιτροπῆ Σταυροῦ νὰ παραιτηθῇ ἡ παραιτέρω διοικήσεως τοῦ Καραμανδανείου Νοσοκομείου Παίδων λόγῳ οἰκονομικῆς ἀνάγκης, ἡ εὐθύνη τῆς λειτουργίας τοῦ ἰδρύματος τούτου περιῆλθεν, ὡς γνωστόν, εἰς τὸν ὑπὸ τοῦ κληροδότου προβλεπόμενον ἐπιτροπήν, ἀποτελούμενον ἀπὸ τὸν κ. Δήμαρχον καὶ τοὺς κ.κ. προέδρους τοῦ Ἐμπορικοῦ καὶ Δικηγορικοῦ Συλλόγου καὶ τοῦ κ. Δευθυντοῦ τοῦ Ὑποκαταστήματος τῆς Ἐθνικῆς Τραπέζης. Ἀλλὰ ἐπειδὴ θέλωμεν νὰ ἀμφισβητήσωμεν τὸ ἐνδιαφέρον οἱουδήποτε μένομεν μὲ τὴν ἐντύπωσιν ὅτι ἡ τοιαύτη μεταβίβασις τῆς εὐθύνης δὲν σημαίνει λύσιν τοῦ θέματος, διότι ἀπαραγνωρίζει, ὅτι πάντοτε ἀνωτέρω εἶναι ἀπασχολημένοι μὲ πολλὰ καὶ σοβαρὰ προβλήματα ὥστε τοὺς μὲν ἐπαρκῆς χρόνον διὰ τὴν διοίκησιν ἑνὸς ἐκείνου τοῦ ἱδρύματος, τὸ ὁποῖον δὲν ἔχει ἀνάγκην μόνον ἀνθρώπων, ἀλλὰ καὶ προσωπικῶν φροντίδων, προσωπικῶν ἐπιμελειῶν κ.λ.π. Καὶ τί μέν ἀφορᾷ πρέπει νὰ γίνῃ τελικῶς, ἀφῆ βεβαίως εἶναι θέμα τοῦ Ὑπουργείου Ὑγιεινῆς, δοθέντος ὅτι οὐδεὶς ἀμφιβάλλει ἐπὶ τῆς ἀνεγέρσει τοῦ μεγάλου Γενικοῦ Νοσοκομείου ἐπὶ τῆς λύσις, δι' εἰδικῶν αἰτιῶν καὶ διὰ τὴν νοσηλείαν ἀσθενῶν, ὥστε τὸ σημερινὸν Καραμανδάνειον νὰ χρησιμοποιηθῇ δι' ἄλλον παρεμφερῆ σκοπόν (Νοσοκομεῖον παίδων) διὰ λοιμώδεις ἀσθενείας π.χ.) πού λείπει παντελῶς ἐκ τῆς πόλεως.

Μέχρι τῆς ἡμέρας ἐκείνης ὅμως ἡ ὁποία ἐλπίζομε ὅτι δὲν θὰ βραδύνῃ ἄς ὑπαχθῇ τὸ Καραμανδάνειον ὑπὸ τὴν ἐπίβλεψιν τοῦ Δημοσίου. Ἡ σημερινὴ κατάστασις, ὡς ἐρμαφρόδυτος, δὲν εἶναι ἡ ἐπιβαλλομένη.

Η ΑΣΤΥΝΟΜ. ΔΙΕΥΘΥΝΣΙΣ

Ὁ κ. Κ. Παπασπυρόπουλος, ὅστις ἦτο μέχρι τοῦδε ἐπὶ κεφαλῆς τῆς Ἀστυνομικῆς Διευθύνσεως, μετατεθείς, ἀνεχώρησεν εἰς Ἀθήνας. Αἱ Πάτραι ἐν τῷ προσώπῳ του εἶχον τὴν εὐκαιρίαν νὰ γνωρίσουν ἕνα τῶν ἀρίστων ἀνωτάτων ἀξιωματικῶν τοῦ Σώματος καὶ ταυτοχρόνως νὰ ἐκτιμήσουν τὸ ἔργον τῶν Σωμάτων Ἀσφαλείας, τὰ ὁποῖα, χάρις εἰς τὴν κατάρτισιν τῶν στελεχῶν των, ὡς τοῦ κ. Παπασπυροπούλου, δύνανται μὲ δυναμισμόν, ἀλλὰ καὶ μὲ πολιτισμὸν νὰ ἐκπληροῦν τὴν ἱερὰν ἀποστολήν των. Ἡ Πατραϊκὴ Κοινωνία ἀποχαιρετᾷ μὲ συγκίνησιν τὸν κ. Παπασπυρόπουλον. Ταυταχρόνως, μὲ βαθεῖαν ἱκανοποίησιν, πληροφορεῖται ὅτι ἀντικαταστάτης του ὡρίσθη, ὁ ἐξαίρετος Ἀξιωματικὸς καὶ ἄνθρωπος κ. Θεμ. Νίκας, ὁ ὁποῖος, χάρις εἰς τὰ πολλαπλᾶ προσόντα του καὶ τὸν εὐγενῆ χαρακτῆρα του, θεωρεῖται γενικῶς ἀντάξιος τῆς ἐπίσης εὐγενοῦς πόλεως, ἡ ὁποία τὸν περιβάλλει μὲ εἰλικρινῆ ἀγάπην καὶ βαθεῖαν ἐκτίμησιν.

ΠΕΡΙ ΛΟΓΟΚΡΙΣΙΑΣ

Ἠκούσαμεν μετά πάσης προσοχῆς τόν ραδιοφωνικόν σταθμόν Ἀθηνῶν ἀπαντῶντα προχθὲς εἰς ὅλους ἐκεῖνους τούς κυρίους, οἱ ὁποῖοι ναί μέν κόπτονται διὰ τὴν ἐπιβληθεῖσαν λογοκρισίαν ἐν Ἑλλάδι, ἀλλά καὶ οὐδὲν ἔχουν νὰ ἀντείπουν εἰς τὴν βαρεῖαν κατηγορίαν, τὴν ὁποίαν ἡ σημερινή Κυβέρνησις καὶ πᾶς τίμιος καί λογικός ἄνθρωπος διατυπώνουν: Ὅτι δηλαδή μέχρι καὶ τῆς 21ης Ἀπριλίου, δέν ὑπῆρχεν ἐν Ἑλλάδι, τύπος, ἀλλὰ σαπίλα καὶ δεκαρολογία πλήν φυσικά ὀλίγων τιμητικῶν ἐξαιρέσεων. Προειδοποιοῦμεν, ὅμως τὴν Ἐθνικὴν Κυβέρνησιν ὅτι δέν θά ἔχῃ ὁλοκληρώσῃ τό ἔργον της εἰς τόν τομέα αὐτόν, ἐάν δέν διαφωτίσῃ μέ συγκεκριμένα στοιχεῖα καὶ μέ ΟΝΟΜΑΤΑ, τὴν Κοινὴν Γνώμην, δι' ὅλα ὅσα εἰς βάρος τοῦ Δημοσίου χρήματος ἐγένοντο χάριν τῶν θυλακίων ὡρισμένων βαρυγδούπων κυρίων οἱ ὁποῖοι εἰς τὴν οὐσίαν ἦσαν ἔρμαια μόνον τοῦ μὲ τὴν σειράν του, ἀγομένου καὶ φερομένου πεζοδρομίου, ἤ ἔρμαια τῆς χρηματομανίας των. Βεβαίως ἡ λογοκρισία δέν μᾶς εὐχαριστεῖ, ἄν καὶ δέν τὴν αἰσθανόμεθα κἄν καὶ ἤτις ἐξ ἄλλου συντέμως θά ἐξαλειφθῇ. Ἀλλά, ἐπί τέλους, δέν νομίζομεν, ὅτι ἡ ἐπανάστασις τῆς 21ης Ἀπριλίου ἐγένετο διά νά ἀφεθοῦν καὶ πάλιν ἀσύδοτοι οἱ ἀσυνείδητοι, καὶ οἱ ἀποβλέποντες εἰς νέα παράνομα ἔσοδα, οὔτε ἐπίσης διά νά κάμουν σπόρ ὡρισμένοι πού νομίζουν, ὅτι καὶ ἡ Ἑλλάς εἶναι τό οἰοδήποτε τυπογραφεῖον διά νά τό κυβερνήσουν ὡς ἐάν ἦτο ἀμπελοχώραφόν των. Ἐσημειώσαμεν ὅμως, ὅτι ἡ Κυβέρνησις, ὅσα ἀπό τοῦ ραδιοσταθμοῦ εἶπεν, τά εἶπε, «πρός τό παρόν». Ὅπερ σημαίνει δηλαδή, ὅτι καὶ πολλά ἄλλα (ἄπλυτα) θά φέρῃ εἰς φῶς, διὰ νά μάθῃ τό ἀναγνωστικόν κοινόν, ποίας ἐφημερίδας, ποίων κυρίων ἐδιάβαζεν.

Ο ΥΔΡΑΣ ΙΕΡΟΘΕΟΣ

Ἡ εὐσεβής Πατραϊκή Κοινωνία, εἶχε τὴν εὐκαιρίαν καὶ κατὰ τὴν παρελθοῦσαν ἑβδομάδα νά ἐκδηλώσῃ ἅπαξ ἔτι τά εἰλικρινῆ αἰσθήματα χαρᾶς της διὰ τὴν ἀναγόρευσιν τοῦ μέχρι τοῦδε Προτοσυγκέλλου τῆς Ἱερᾶς Μητροπόλεως κ. Ἱεροθέου Τσαντίλη εἰς Μητροπολίτην Ὕδρας, Σπετσῶν καὶ Αἰγίνης, καὶ ταυτοχρόνως τόν βαθύν σεβασμόν καί τήν ἀναγνωρισίν της πρός τό πράγματι Χριστιανικόν του ἔργον. Τῷ ὄντι ὁ νέος Μητροπολίτης, τόν ὁποῖον ἐκέδρισεν μία ἄλλη περιοχή καὶ, δυστυχῶς ἀπώλεσεν ἡ πόλις τῶν Πατρῶν, ἀποτελεῖ ξεχωριστὴν θρησκευτικήν καὶ πνευματικήν φυσιογνωμίαν, καὶ παρά τό γεγονός, ὅτι πλήθος ἄλλων ἀξίων κληρικῶν θά τόν ἀποκαταστήσουν εἰς τάς ἐν Πάτραις δραστηριότητάς του, ἐν τούτοις ἡ ἀπουσία του θὰ εἶναι πάντοτε αἰσθητή. Διότι ὁ Ἐπίσκοπος Ὕδρας, εἶχε τήν ἰδικήν του προσωπικότητα Προσωπικότητα, ἑνός ἀληθοῦς Χριστιανοῦ, ἑνός ἀξιωτάτου κληρικοῦ, ἑνός ὑπερόχου πνευματικοῦ ἀνδρὸς ὁ ὁποῖος ἐγνώριζε νά ἐκπληροῖ τήν ἱερὰν ἀποστολήν του μὲ ταπεινοφροσύνην τοιαύτην, ὥστε ἀκόμη καὶ σπουδαῖα προσωπικά ἐπιτεύγματα του νὰ παραμένουν εἰσέτι ἄγνωστα.

Ο ΥΔΡΑΣ κ. ΙΕΡΟΘΕΟΣ

ΝΑ ΔΙΑΦΥΛΑΧΘΗ

Σπεύδομεν νὰ εἰδοποιήσωμεν καὶ αὖθις τόν κ. Νομάρχην ὅτι θά πρέπει, ἐφ' ὅσον τά πράγματα τό ἐπιβάλλουν, νὰ ἀσχοληθῇ τό συντομώτερον δυνατόν μέ τήν τύχην, ἤτις τελικῶς θά ἐπιφυλαχθῇ εἰς τόν μεγάλον χῶρον τόν περιλαμβανόμενον μεταξύ τῶν ὁδῶν Ἀγίας Σοφίας — Ἀθηνῶν — Ἰωαννίνων καὶ Ἕλληνος Στρατιώτου, ἔνθα παλαιότερον τό γήπεδον τένις, νῦν δέ ἀποθῆκαι ὑλικῶν διαφόρων ἑταιρειῶν, καί δήλαδή τοῦ τί πρόκειται νά γίνῃ μὲ τό σημερινόν κάτωθεν τῆς περιοχῆς Μηχανοστάσιον τῶν ΣΕΚ.

Λέγομεν δέ, «τό συντομώτερον» διότι θά ἦτο ἄδικον διὰ τήν πόλιν, ἡόποία στερεῖται πρασίνου καὶ γενικῶς πάρκων νά οἰκοπεδοποιηθῇ καὶ τό τμῆμα αὐτό, τὸ ὁποῖον, ἀκόμη καὶ

ΣΥΝΕΧΕΙΑ εἰς τὴν 8 σελίδα

νέα πληρώματα τοῦ προγράμματος «Ἀπόλλων», τοῦ ὁποίου ἡ πρώτη δοκιμαστικὴ πτῆσις ἐπρογραμματίσθη διὰ τὰς ἀρχὰς τοῦ 1968 ἔδωσαν συνέντευξιν πρός τοὺς ἀντιπροσώπους τοῦ Τύπου εἰς τὰς ἐν Καλιφορνίᾳ ἐγκαταστάσεις τῆς Νόρθ Ἀμέρικαν. Διακρίνονται ἀνωτέρω ἐκ δεξιῶν πρὸς ἀριστερὰ οἱ ἀστροναῦται Οὐώλτερ Σιρρᾶ, Ντόν Ἔηζελ καὶ Ὑάλτ Κάνιγχαμ, οἵτινες ἐπελέγησαν διὰ τὴν πτῆσιν, ὡς καὶ ἐφεδρικοὶ Τὸμ Στάφφορντ, Τζὼν Γιάνγκ καὶ Γιουτζὶν Σέρνταν. Ὡς γνωστὸν προχθὲς οἱ Ἀμερικανοὶ ἐξετόξευσαν πύραυλον βάρους 40 μέτρων καὶ βάρους 700 τόννων, ὁ ὁποῖος θὰ τεθῇ εἰς τροχιὰν ταυτοχρόνως ἕξη δορυφόρους

Ἐκατέρωθεν τῆς διώρυγας τοῦ Σουέζ

ΝΕΑΙ ΣΥΓΚΡΟΥΣΕΙΣ ΜΕΤΑΞΥ ΙΣΡΑΗΛΙΝΩΝ ΚΑΙ ΑΙΓΥΠΤΙΩΝ ΧΘΕΣ

Εἰδοποιήθη ἐπισήμως το Συμβούλιον Ἀσφαλείας

ΛΟΝΔΙΝΟΝ 3. Νέα σοβαρά ἐπεισόδια ἐξελιχθέντα εἰς σοβαράς μάχας ἐσημειώθησαν τήν ἑσπέραν τοῦ Σαββάτου εἰς τήν γραμμήν ἀνακωχῆς τῆς διώρυγος τοῦ Σουέζ ὅταν Αἰγυπτιακὰ στρατιωτικὰ τμήματα διεισέδυσαν εἰς τήν χερσόνησον τοῦ Σινᾶ, ἀφοῦ διέπλευσαν τήν διώρυγα, ἐνῶ παραλλήλως Ἰσραηλινὰ ἀποσπάσματα εἰσέδυσαν πρός ἀντιπερισπασμὸν εἰς τὸ Αἰγυπτιακόν ἔδαφος, μὲ ἀποτέλεσμα νά σημειωθοῦν αἱματηραὶ συγκρούσεις.

Ἐν τῷ μεταξύ τό μεσονύκτιον χθὲς τόσον ἡ Αἴγυπτος ὅσον καὶ τό Ἰσραήλ κατήγγειλον ἐπισήμως εἰς τό Συμβούλιον Ἀσφαλείας τό ἐπεισόδιον χωρίς ὅμως νά ζητοῦν ἔκτακτον σύγκλησιν αὐτοῦ.

Ἑκάστη τῶν δύο χωρῶν κατηγορεῖ τὴν ἄλλην διὰ παραβίασιν τῆς ἐκεχειρίας.

Ἐν τῷ μεταξύ Ἰσραηλινός στρατιωτικός ἐκπρόσωπος ἐδήλωσεν ὅτι χθὲς τήν πρωΐαν Αἰγυπτιακαὶ καὶ Ἰσραηλιναὶ δυνάμεις ἀντήλλαξαν ἐκ νέου πυρά εἰς τήν περιοχὴν τῆς χθεσινοβραδυνῆς συγκρούσεως.

Κατά νεωτέρας πληροφορίας οἱ Ἰσραηλινοί, ἰσχυρίζονται ὅτι 200 περίπου Αἰγύπτιοι, ἐπεχείρησαν νά ἀποβιβασθοῦν εἰς τήν ἀνατολικήν ὄχθην τῆς διώρυγος τοῦ Σουέζ καὶ νὰ σχηματίσουν προγεφύρωμα. Οἱ Αἰγύπτιοι ἐξ ἄλλου μετέδωσαν ὅτι Ἰσραηλινὴ δύναμις, ἐπεχείρησε νά προελάσῃ πρός τό προάστειον Πόρτ Φούτ τοῦ Πόρτ Σάϊδ.

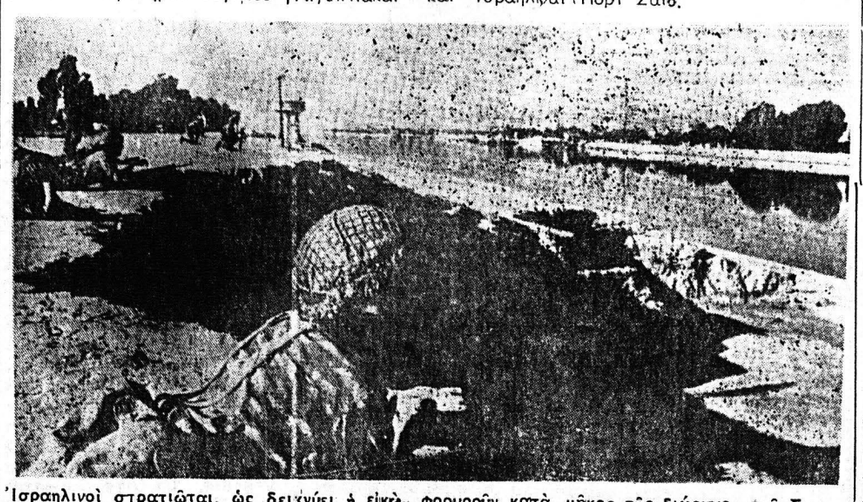

Ἰσραηλινοὶ στρατιῶται, ὡς δεικνύει ἡ εἰκὼν φρουροῦν κατὰ μῆκος τῆς διώρυγος τοῦ Σουέζ. Εἰς τὴν ἀπέναντι πλευρὰν εἶναι ἐγκατεστημένοι οἱ Αἰγύπτιοι. Χθὲς 200 στρατιῶται τοῦ Νασὲρ διέβησαν τὴν διώρυγα ἵνα σχηματίσουν προγεφύρωμα, ἀλλὰ ἐπηκολούθησε μάχη καὶ ἀπεκρούσθησαν. Ἔτσι ἡ Μέση Ἀνατολὴ παραμένει πάντοτε μία ἑστία ἀναταραχῆς

ΧΑΡΙΝ ΤΗΣ ΠΟΛΕΩΣ ΚΑΙ ΤΩΝ ΔΗΜΟΤΩΝ

Ἀνάγκη ὑπερεπείγουσα: Η ΕΠΕΚΤΑΣΙΣ ΤΟΥ ΣΧΕΔΙΟΥ ΠΟΛΕΩΣ

Τοῦ Διευθυντοῦ τοῦ «Ἐθνικοῦ Κήρυκος» κ. ΑΛΕΚΟΥ Α. ΒΡΗ

Ἔχομεν κατ' ἐπανάληψιν ἀσχοληθῆ μέ τό θέμα τοῦ σχεδίου Πόλεως, τό θέμα δηλαδή τῆς μή ἐπεκτάσεώς του, καὶ ἔχομεν ἐπίσης τοσάκις ἐπισημάνη τάς θλιβεράς ἐπιπτώσεις τῆς ἐκκρεμότητος αὐτῆς ἐπί τῆς ἐν γένει πολεοδομικῆς ἐξελίξεως τῶν Πατρῶν, ὥστε νά μὴ χρειάζεται νά ἐπανέλθωμεν ἐπ' αὐτῶν ἀναλυτικῶς.

Θά ὑπενθυμίσωμεν ἁπλῶς, ὅτι ἡ κατάστασις ἔχει ἀπό μακροῦ ὑπερβῆ τά ὅρια τῆς ἀναρχίας, ὅτι τεράστιαι ἐκτάσεις μετεβλήθησαν εἰς κατωκημένους χώρους, κατά τρόπον ἐνθυμίζοντα Κάσμπαν δυστυχῶς, μή δυναμένην νὰ ἐξαλειφθῆ, ὅτι ὄχι μόνον ἡ καλή ἐμφάνισις, ἀλλὰ καὶ αἱ προϋποθέσεις ὑγιεινῆς διαμονῆς καὶ κυκλοφορίας τῶν κατοίκων ἐπλήγησαν ἀνεπανορθώτως, ἀφοῦ, οὔτε ἓν πάρκον ἔχει δημιουργηθῆ ὁπουδήποτε καὶ πέραν τοῦ ὅτι τό... σοφόν Δημοτικόν Συμβούλιον τῶν Πατρῶν, ἐψήφισε κάποτε ἀκόμη καὶ τήν κατάργησιν μιᾶς ἀπό τάς ἐλαχίστας Πλατείας τῆς ἀποστατεύτου αὐτῆς πόλεως, ἀδιαφορήσαν διά λόγους φαυλοκρατικῶς δημοκοπικούς διά τήν καταστροφήν ὑπερτεσσαράκοντα αἰωνοβίων παλαιῶν δένδρων.

Ἤδη, εἰς τά ἐν μικρᾷ περιλήψει ἀνωτέρω ἐκτεθέντα, τήν βαρεῖαν εὐθύνην τῶν ὁποίων φέρουν τό μέχρι καὶ πρό διμήνου φαυλοκρατικόν Κράτος ἀφ' ἑνός καὶ αἱ μεταπολεμικαί Δημοτικαὶ Ἀρχαί, ἀφ' ἑτέρου προσετέθη μία νέα ἐξέλιξις ἡ ὁποία εὐχόμεθα νά ἀποβῇ, ἐπὶ τέλους σωστική.

Πρόκειται περὶ τῆς λίαν ἀξιεπαίνου, λογικῆς καὶ ὀρθῆς ἀποφάσεως τῆς σημερινῆς Ἐθνικῆς Κυβερνήσεως, ὅπως ἀπαγορεύσῃ τὴν ἀνέγερσιν παρανόμων κτισμάτων.

Ἡ ἀπόφασις αὐτή σημαίνει, ὅτι ἐδόθη ἕνα τέλος εἰς τήν πολεοδομικήν ἀναρχίαν.

Ἀλλὰ εἶχε ταυτοχρόνως καὶ ἕν ἄλλο ἀπροσδόκητον ἀποτέλεσμα: Ὡδήγησεν εἰς μείωσιν σημαντικὴν τῆς οἰκοδομικῆς δραστηριότητος, ἤδη ἐν ὑφέσει εὑρισκομένης μέ ὅλας φυσικά, τάς ἀλυσιδωτάς ἐπιδράσεις ἐπὶ τῆς ἐν γένει οἰκονομικῆς κινήσεως τῆς πόλεως ἐφ' ὅσον διά τήν ἀνεγερσιν μιᾶς οἰκίας εἴτε μικρᾶς, εἴτε μεγάλης σειρά ὁλόκληρος τεχνιτῶν ἐπαγγελματιῶν καὶ ἐμπόρων ἀπασχολοῦνται, ἄλλοι ὡς κατασκευασταὶ καὶ ἄλλοι ὡς προμηθευταὶ τῶν ἀναγκαίων παντοειδῶν ὑλικῶν.

Τίθεται τό ἐρώτημα: Τί πρέπει νά γίνῃ ἐν ὄψει τῶν ἀνωτέρω;

Ἡ ἀπάντησις καὶ ἡ λύσις τοῦ προβλήματος εἶναι μία:

Ἐφ' ὅσον τό σημερινόν Κράτος τοῦ Νόμου καὶ τῆς Τάξεως, δέν εἶναι δυνατόν νὰ ἐπιτρέψῃ τήν οἰκοδομικήν ἀσυδοσίαν καὶ παρανομίαν τοῦ παρελθόντος, ὀφείλει, νὰ δώσῃ εἰς τὴν πόλιν τῶν Πατρῶν ἕνα νέον Σχέδιον Πόλεως, τό ὁποῖον θά κλείσῃ ὅλας ἐκείνας τὰς περιοχὰς ἔνθα ἡ ἰδιωτική πρωτοβουλία ἀπέδειξεν, ὅτι προτιμᾷ διὰ κατοικίαν καὶ τό ὁποῖον συμφώνως πρός τάς μεχριτοῦδε μελέτας θὰ ἀφορᾷ ἔκτασιν τουλάχιστον ὑπερδιπλασίαν τοῦ σημερινοῦ ἐγκεκριμένου Σχεδίου. Ὁ Νομάρχης Ἀχαΐας κ. Θ. Λαδᾶς, ὁ ὁποῖος κατ' εὐτυχῆ σύμπτωσιν εἶναι καὶ ἐπιστήμων Μηχανικός, ὡς εἶμεθα εἰς θέσιν νά γνωρίζωμεν ἔχει συλλάβῃ τήν μεγάλην σημασίαν τοῦ προβλήματος, ἡ ὁποία, ὡς προελέχθη, ἐνῶ μέχρι πρό τινος ἦτο καθαρῶς πολεοδομική ἤδη κατέστη καὶ οἰκονομική καὶ ἀσφαλῶς θά ἔχῃ εἰσηγηθῆ τά δέοντα.

«Ὁ Ἐθνικός Κήρυξ» Πατρῶν προσθέτει καὶ τήν ἰδικήν του φωνήν παραλήσεως καὶ εὐελπιστεῖ, ὅτι ταχέως, τα χύτατα θά ἐξαγγελθοῦν ἀποφάσεις. Ἄν δέ ληφθῆ ὑπ' ὄψιν ὅτι διά νὰ ἑτοιμασθῆ ἕνα νέον Σχέδιον Πόλεως (εἰς τά πλαίσια εὐτυχῶς τοῦ ἑτοίμου χωροταξικοῦ), ἀπαιτεῖται χρονικὸν διάστημα τουλάχιστον ἑνός ἔτους, καθίσταται φανερόν, ὅτι ἀπό τοῦδε καὶ εἰς τό ἑξῆς δὲν θά πρέπει νὰ παρέλθῃ ἡμέρα μετάλλευτος οὔτε μία ὥρα.

Ἡ Κυβέρνησις ἄς ἀναθέσει τό συντομώτερον εἰς οἱονδήποτε εἰδικόν κρίνει καταλληλότερον τήν σύνταξιν τοῦ Ρυμοτομικοῦ Σχεδίου τῶν Πατρῶν. Ἄν τό πράξῃ θά ἔχῃ προσφέρει εἰς τήν Πελοποννησιακήν πρωτεύουσαν τό μεγαλύτερον δῶρον. Ποῦ, ἄλλωστε, καὶ τό ἀξίζει καὶ τό δικαιοῦται.

ΑΛΕΚΟΣ Α. ΒΡΗΣ

ΥΠΟ ΤΗΣ ΝΟΜΑΡΧΙΑΣ ΑΧΑΪΑΣ

ΕΝΕΚΡΙΘΗ Ο ΔΗΜΟΤΙΚΟΣ ΠΡΟΫΠΟΛΓΙΣΜΟΣ 1967

Σχετικῶς μὲ τό ἔργον τῆς καλύψεως τοῦ χειμάρρου, ὁ ὁποῖος διασχίζει τήν περιοχήν τῆς Ἀρόης καί λόγω τῆς ἐκεῖ πυκνῆς βλαστήσεως ἔχει καταστῆ ἑστία κωνώπων, λίαν ἐνοχλητικὴ δι' ὁλοκλήρου τήν περιοχήν, πληροφορούμεθα ὅτι τοῦτο περιλαμβάνεται εἰς τά ἐκτελεσθησόμενα ὑπό τοῦ Δήμου ἔργα, βάσει τοῦ τεχνικοῦ προγράμματος τοῦ τρέχοντος ἔτους.

Ἤδη, δοθέντος, ὅτι καί ὁ προϋπολογισμός τοῦ Δήμου, ἐγκριθεὶς ὑπό τῆς Νομαρχίας ἀπεστάλη πρός τόν Δῆμον διά τήν ἐφαρμογήν του, ἡ ἔναρξις τοῦ ἔργου τούτου, θά πρέπει νά θεωρηθῆ ὡς ἐπικείμενη.

Ἐπ εὐκαιρίᾳ ὑπενθυμίζεται ὅτι αἱ ἐπιβληθεῖσαι αὐξήσεις εἰς τά τέλη ὑδρεύσεως, ἀποθαριότητος συνδέσεως ὑπονόμων κλπ. ἀρχονται εἰσπραττόμενα ἀπό 1 Ἰουλίου 1967.

Ὁ κ. Μίχαλος εἰς Λονδῖνον

ΕΥΣΤΟΧΟΣ ΠΡΟΕΙΔΟΠΟΙΗΣΙΣ ΠΡΟΣ ΤΟΥΣ ΑΓΓΛΟΥΣ

Τουρισμὸς καὶ συνάλλαγμα

ΛΟΝΔΙΝΟΝ (Ἰδιαιτέρα Ὑπηρεσία) Τήν ἑσπέραν τῆς παρελθούσης Παρασκευῆς ὡμίλησεν ἀπό τοῦ ραδιοφωνικοῦ σταθμοῦ τοῦ Λονδίνου ὁ εἰς Ἀγγλίαν εὑρισκόμενος, ὡς ἐκπρόσωπος τοῦ Ἐμπορικοῦ καὶ Βιομηχανικοῦ Ἐπιμελητηρίου Ἀθηνῶν κ. Χρῆστος Μίχαλος, ἀναφερθεὶς κυρίως εἰς τάς ἐμπορικάς σχέσεις μεταξύ Ἑλλάδος καὶ Ἀγγλίας.

Ὁ κ. Μίχαλος εἶπε, μεταξύ ἄλλων τά ἑξῆς:

«Κατά τὸ παρελθόν ἔτος 1966 ἡ Ἑλλάς ἠγόρασε διάφορα προϊόντα ἀπό τήν χώραν σας συνολικῆς ἀξίας τριῶν δισεκατομμυρίων 700 ἑκατομμυρίων δραχμῶν. Καὶ ἡ

Ἡ ἄλλη ὄψις τοῦ πολέμου. Ἕνας Ἀμερικανὸς στρατιώτης φ