# ΜΙΚΡΑΙ ΑΓΓΕΛΙΑΙ

ΖΗΤΕΙΤΑΙ ὑπάλληλος μέ γραμματικάς γνώσει διά τό Ἐμπορικόν Τμῆμα Ἐπιχειρήσεως. Πληροφορίαι Τηλ. 56-38 ὧραι 9—11 π.μ.

ΕΠΑΥΛΙΣ εἰς Ἐγγλέζικα (Τσαούση — δίπλα Χρ. Μουρτᾶ) μέ κῆπο καὶ δένδρα ἐπὶ δύο στρεμμάτων καὶ εἰς ἀπόστασιν 7 μέτρων ἀπὸ τὴν ἀκογιαλιά ΕΝΟΙΚΙΑΖΕΤΑΙ διὰ τὴν θερινὴν σαιζὸν ἤ καὶ διά μόνιμον κατοικίαν ἀνώγειος ὄροφος 5 δωματίων καὶ βοηθητικοί χῶροι. Πληροφορίαι Πατρέως 78 Χημεῖον Νικολοπούλου.

ΑΡΧΑΙΑ ΕΛΛΗΝΙΚΑ
ΦΡΟΝΤΙΣΤΗΡΙΑ
ΙΓΓΛΕΣΗ

ΠΑΤΡΑ "Ι"ΚΗ
ΤΕΝΤΟΤΕΧΝΙΑ
ΤΣΙΜΑ
ΤΗΛΕΦ. 70—013

ΜΗ ΨΑΧΝΕΤΕ ἀδίκως. Πουθενὰ δὲν θὰ βρῆτε τόσον προνομιοῦχα οἰκόπεδα περιφραγμένα σὰν αὐτὰ ποῦ σᾶς προσφέρομεν εἰς τὴν ΟΒΡΥΑΝ, ΜΙΝΤΙΛΟΓΛΙ καὶ ΑΝΤΙΡΡΙΟΝ. Δρόμοι φαρδεῖς χαλικοστρωμένοι, μεγάλες πλατεῖες, ἐκκλησίες, σχολεῖα, τηλέφωνον, φῶς, νερό, βρύσες, συγκοινωνίες καὶ πραγματικὰ μὲ τὸ κλειδὶ στὸ χέρι. ΟΙ ΜΙΜΗΤΑΙ ΜΑΣ εἶναι πολλοί. Ἐξακολουθοῦμεν ὅμως νὰ ἐπιμένωμεν ὅτι μόνον ἐμεῖς ἔχομεν τὰ τελειότερα καὶ ὡραιότερα οἰκόπεδα. Συμβόλαια ἀμέσως ὁριστικά. Ἐπισκέψεις τῶν ἐνδιαφερομένων δωρεὰν εἰς οἱανδήποτε ὥραν τῆς ἡμέρας. Πληροφορίαι Ρήγα Φερραίου 124 τηλεφ. 25 — 57. Κυριακὰς 71 — 446. Ποτὲ δὲν ἐπωλήθησαν ὡραιότερα.

ΕΝΟΙΚΙΑΖΕΤΑΙ ἡ πωλεῖται μηχανὴ συρματοπλεκτικῆς, λόγω ἄλλης ἀπασχολήσεως τοῦ ἰδιοκτήτου. Πληροφορίαι Τηλ. 71-534. Ἐνοικιάζεται καὶ τὸ κατάστημα ὅπου εἶναι ἐγκατεστημένη.

ΠΩΛΕΙΤΑΙ οἰκόπεδον ἐκ 200 πήχεων εἰς τὴν περιοχὴν Πλατείας Ἁγίου Γεωργίου. Πληροφορίαι τηλ. 38—16 Μεσῖται ἀποκλείονται.

ΠΩΛΕΙΤΑΙ αὐτοκίνητον ΟΠΕΛ — ΚΑΡΑΒΑΝ ἐπιβατικόν, ἵππων 10, μέ μειωμένα τέλη κυκλοφορίας, ἐξαιρετικῆς ἐμφανίσεως καί ἀρίστης μηχανικῆς καταστάσεως.

Λάστιχα καινουργῆ. Πληροφορίαι τηλέφ. 46-72—Πάτραι.

ΠΡΑΤΗΡΙΟΝ ΥΓΡΩΝ ΚΑΥΣΙΜΩΝ "ΓΙΝΑ"
Π. ΜΑΣΤΡΑΝΤΩΝΑΚΗ - Τ. ΟΡΦΑΝΟΥ
ΚΑΡΟΛΟΥ 22 — ΤΗΛ. 66—73

ΑΝΑΚΟΙΝΩΣΙΣ

Γνωρίζομεν εἰς τὴν ἀξιότιμον πελατείαν μας, ὅτι κατά τόν γενόμενον ἔλεγχον, τό Πρατήριόν μας εὑρέθη λειτουργοῦν κανονικῶς.

ΘΑΛΑΣΣΙΑΙ ΕΚΔΡΟΜΑΙ
ΔΙΑΘΕΤΟΜΕΝ ΠΟΛΥΤΕΛΗ ΚΑΙ ΤΑΧΥΠΛΟΑ
FERRY-BOAT
ΔΙΑ ΣΥΛΛΟΓΟΥΣ — ΟΡΓΑΝΩΣΕΙΣ
ΔΙ' ΗΜΕΡΗΣΙΑΣ Η ΔΙΗΜΕΡΟΥΣ ΕΚΔΡΟΜΑΣ
ΠΛΗΡΟΦΟΡΙΑΙ:
ΠΡΑΚΤΟΡΕΙΟΝ
Π. ΒΑΛΛΙΑΝΑΤΟΣ
ΟΘΩΝΟΣ ΑΜΑΛΙΑΣ 43 Α' — ΤΗΛ. 29—49

ΒΕΝΖΙΝΟΜΗΧΑΝΑΙ - ΠΕΤΡΕΛΑΙΟΜΗΧΑΝΑΙ
ΞΗΡΑΣ - ΘΑΛΑΣΣΗΣ
ΟΛΩΝ ΤΩΝ ΕΡΓΟΣΤΑΣΙΩΝ
ΑΝΤΛΗΤΙΚΑ — ΣΥΓΚΡΟΤΗΜΑΤΑ
ΕΞΩΛΕΜΒΙΑ ΑΓΓΛΙΚΑ
BRITISH ΑΝΖΑΝΙ
Μεγάλης Ἀντοχῆς καὶ Οἰκονομίας
ΑΦΟΙ ΜΑΓΙΩΝΟΥ
Ρηγ. Φερραίου 14 — Τηλ. 78—010 Πάτραι

Χαλιὰ - Ταπέτα

ΚΥΡΙΕΣ ΜΟΥ,

Μή φθείρετε τά χαλιά καὶ τά ταπέτα σας μέ τὰ κτυπήματα.

ΕΙΔΙΚΟΣ ΤΕΧΝΙΤΗΣ

ἀναλαμβάνει τὸν καθαρισμὸν ΚΑΤ' ΟΙΚΟΝ χαλιῶν καὶ ταπέτων ΔΙ' ΕΙΔΙΚΟΥ ΜΗΧΑΝΗΜΑΤΟΣ.

Ἐπίσης ἀναλαμβάνομεν χαλιά, ταπέτα πρὸς φύλαξιν σὲ εἰδικόν θάλαμον, πλύσιμο, μαντάρισμα καὶ ἀλλαγή κροσσῶν.

ΠΛΗΡΟΦΟΡΙΑΙ:
Ἰωάννην Καϊτανάν
ΕΛΛΗΝ. ΣΤΡΑΤΙΩΤΟΥ 69, ΤΗΛ. 70—746

ΣΧΟΛΗ
Τ. Β. ΤΟΠΟΓΡΑΦΩΝ
Π. ΛΟΥΝΤΖΗ
Ἀνεγνωρισμένη ὑπό τοῦ Κράτους)

ΕΙΣ ΤΗΝ ΠΡΩΤΗΝ ΤΑΞΙΝ ἐγγράφονται οἱ ἔχοντες ἐνδεικτικόν Γ' τάξεως 6)ξίου Γυμνασίου Ἀρρένων καὶ Θηλέων.

ΕΙΣ ΤΗΝ ΔΕΥΤΕΡΑΝ ΤΑΞΙΝ ἐγγράφονται Πτυχιοῦχοι Δομ. Ἔργων καὶ Σχεδιαστῶν ἄνευ ἐξετάσεων, κατόπιν δέ ἐξετάσεων οἱ ἔχοντες ἐνδεικτικόν προαγωγῆς ἐκ τῆς Α' τάξεως μέσων Σχολῶν Δομ. Ἔργων καὶ Σχεδιαστῶν.

Πληροφορίαι Σχολήν ΛΟΥΝΤΖΗ
Κορίνθου — Ἁγίου Νικολάου — ΠΑΤΡΑΙ

ΓΕΝΙΚΑ ΦΡΟΝΤΙΣΤΗΡΙΑ
ΑΘΑΝ. ΠΑΝΑΓΟΠΟΥΛΟΥ
ΚΑΝΑΚΑΡΗ 129
ΑΠΟ 20ΗΣ ΙΟΥΛΙΟΥ
ΤΜΗΜΑΤΑ:
ΜΑΘΗΜΑΤΙΚΩΝ
ΦΥΣΙΚΗΣ
ΧΗΜΕΙΑΣ
Α! Β! Γ!
ΛΥΚΕΙΟΥ

ΑΚΡΟΠΟΛ
ΠΟΘΟΙ ΣΤΟΥΣ ΒΑΛΤΟΥΣ
ΣΥΛΒΑΝΑ ΜΑΓΚΑΝΟ
ΒΙΤΟΡΙΟ ΓΚΑΣΜΑΝ
ΠΡΩΤΗ ΠΡΟΒΟΛΗ
ΥΠΕΡ — ΣΕΞ

«ΑΙ ΑΚΤΙΝΕΣ»

Ἐκυκλοφόρησε τό τεῦχος Ἰουλίου τοῦ περιοδικοῦ «Ἀκτῖνες». Τό τεῦχος ἀνοίγει μέ τήν ἐξαιρετικῶς ἐνδιαφέρουσαν μελέτην τοῦ κ. Φιλ. Φάρου περί τῆς «Ποιμαντικῆς διακονίας τοῦ συγχρόνου ἀνθρώπου». Ἀκολουθοῦν: «Ὁ Ἰατρικός οὐμανισμός καὶ ἡ φύσις τῆς εὐθύνης» τοῦ Α. Σλέμερ «Γύρω ἀπὸ τὸ πρόσωπο» τοῦ κ. Στ. Πάνου, «Ξέρετε Ἑλληνικά;» τῆς κ. Ζ. Μαυρούτη — Γκενάκου κ. ἄ.

Ἐπιστολαί, στῆλη διὰ τούς νέους, μουσικὴ κριτική, ἀπὸ τήν πνευματικὴν κίνησιν εἰς τό ἐξωτερικόν, λογοτεχνική ὕλη, κριτική τοῦ βιβλίου κλπ. συμπληρῶνουν τό νέον τεῦχος.

«Η ΣΥΖΗΤΗΣΙΣ»

Ἐκυκλοφόρησε τό τεῦχος Ἰουλίου — Αὐγούστου τοῦ περιοδικοῦ «ΣΥΖΗΤΗΣΙΣ» Περιλαμβάνει: Ἐπίκαιρα ἄρθρα: Τοῦ κ. Ε. Κ. Βρυζάκη: «Ἡ τεχνικὴ ὡς ἀξία τοῦ πολιτισμοῦ». Τοῦ κ. Γ. Α. Περρῆ: «Οἱ ναυτικοί μας, ἕνα ἀνθρωπιστικὸν πρόβλημα» (σκέψεις πρός ἀντιμετώπισιν τοῦ προβλήματος τῆς μακρᾶς ἀπουσίας τῶν ναυτικῶν μας). Τῆς κ. Χρ. Ι. Πολίτου: «Προϋποθέσεις διὰ τήν ἀνάπτυξιν τῆς ἐπαρχίας» κ. ἄ.

Πωλεῖται εἰς τά κεντρικά βιβλιοπωλεῖα καὶ περίπτερα. Τιμή φύλλου δρχ. 3.

# ΕΥΟΙΩΝΟΝ ΤΟ ΜΕΛΛΟΝ ΤΩΝ ΠΑΤΡΩΝ

Συνέχεια ἐκ τῆς 1ης σελίδος

χῶραν καθ'ὅσον ἀφορᾶ τήν σχέσιν μεταξύ Πελοποννήσου καί τοῦ συνόλου τῆς Χώρας.

"Ενεκα τούτου, ἡ συμμετοχή τῆς Πελοποννήσου εἰς τό σύνολον τῶν εἰσπράξεων ηὐξήθη ἀπό 4,43% εἰς 4,52%.

Ὑπογραμμίζεται ἡ διατηρουμένη εἰς μέγα βαθμόν διαφορά μεταξύ τῶν βιοτικῶν ἐπιπέδων τοῦ λεκανοπεδίου τῆς Ἀττικῆς καί τῶν ὑπολοίπων περιοχῶν τῆς Χώρας. Διότι, ἐνῶ ἡ Πελοπόννησος ἀντιπροσωπεύει τό 14% τοῦ συνολικοῦ πληθυσμοῦ τῆς Χώρας καί ἡ Μακεδονία τό 21%' ἐν τούτοις ἡ συμμετοχή των εἰς τό σύνολον τῶν εἰσπράξεων ἀνῆλθε μόλις εἰς — 4,52% καί 10% ἀντιστοίχως κατά τό 1966 καὶ τῆς Πρωτευούσης εἰς 62,3%.

Δηλαδή τό χάσμα μεταξύ κέντρου καί ἐπαρχίας, ἀντί νά μικραίνη, διευρύνεται, γεγονός τό ὁποῖον σημαίνει, ὅτι ἡ ἀπογύμνωσις τῆς ἐπαρχίας θά συνεχισθῆ καί ἡ συμφόρησις τῆς περιοχῆς Πρωτευούσης θά ἐνταθῆ εἰς βάρος τῆς Ἑλληνικῆς οἰκονομίας γενικώτερον.

ΑΠΑΣΧΟΛΗΣΙΣ
ΜΕΤΑΝΑΣΤΕΥΣΙΣ

Ἡ ἀπασχόλησις κατά τό λῆξαν ἔτος 1965 ἐκινήθη εἰς ἱκανοποιητικόν βαθμόν, ἰδιαιτέρως εἰς τόν τομέα τῆς μεταποιήσεως, τόν περιλαμβάνοντα τάς βιομηχανίας καὶ τάς μεγάλας βιοτεχνίας.

Οἱ παραμένοντες ἄνεργοι, οἱ ἐγγεγραμένοι εἰς τό Γραφεῖον Εὑρέσεως Ἐργασίας Πατρῶν, ἀνήρχοντο κατά τήν 31)12)1966 εἰς 1.758 ἄτομα, ἐνῶ κατά τάς ἀντιστοίχους ἡμερομηνίας τῶν δύο τελευταίων ἐτῶν ἀνήρχοντο οὗτοι εἰς 1.884 καὶ 3.017 ἄτομα. Ἡ μείωσις αὕτη τοῦ ἀριθμοῦ τῶν ἀνέργων εἰς τήν οὐσίαν εἶναι ἀκάμη μεγαλυτέρα, διότι ὁ ἀριθμός τούτων δέν εἶναι σταθερός, λαμβανομένου ὑπ' ὄψιν ὅτι κατ' ἔτος τό ἐργατικόν δυναμικόν αὐξάνει διά τῆς εἰσόδου καὶ νέου ἀριθμοῦ ἀτόμων ἱκανῶν πρός ἐργασίαν εἰς τό παραγωγικόν κύκλωμα

Ὁ ἀριθμός τῶν μονίμως μεταναστευσάντων ἐκ τοῦ Νομοῦ μας κατά τό ἔτος 1966 ἐμειώθη κατά 25,2% ἔναντι τοῦ 1965, ἐνῶ κατά τό ἔτος τοῦτο ἔναντι τοῦ 1964 ἡ μείωσις εἶχεν ἀνέλθει εἰς 3,6%.

Διά τό σύνολον τῆς Χώρας, κατά τό 1966 ἐσημειώθη μείωσις κατά 25,9% ἔναντι τοῦ 1966, ἐνῶ ἀντιθέτως κατά τό ἔτος τοῦτο ἔναντι τοῦ 1964 εἶχε σημειωθῆ αὔξησις, ἤτις ἀνῆλθεν εἰς 11%.

Πάντως, τό ποσοστόν τῆς Πελοποννήσου ἐπὶ τοῦ γενικοῦ συνόλου, λαμβαναμένης ὑπ' ὄψιν τῆς εἰς πληθυσμὸν ἀναλογίας, κρίνεται ὡς φυσιολογικόν. Ὡς μονίμως μεταναστεύσαντες θεωροῦνται ὅσοι Ἕλληνες ὑπήκοοι, ἔχοντες μόνιμον κατοικίαν τήν Ἑλλάδα, μεταβαίνουν εἰς μίαν χώραν τοῦ ἐξωτερικοῦ, διά νά ἐγκατασταθοῦν ἐκεῖ διά χρονικόν διάστημα μεγαλύτερον τοῦ ἔτους.

ΟΙΚΟΔΟΜΙΚΗ ΔΡΑΣΤΗΡΙΟΤΗΣ

Κατά τό ἐπισκοπούμενον ἔτος ἡ ἰδιωτικὴ οἰκοδομικὴ δραστηριότης ἐνεφάνισε, κατά δεύτερον ἐν συνεχείᾳ ἔτος, μείωσιν ἐκ 13,7% ἔναντι τοῦ 1965, ἐνῶ κατά τό ἔτος τοῦτο ἡ μείωσις εἶχεν ἀνέλθει εἰς 12%. Παρατηρεῖται δηλαδή σταθερὸν ποσοστὸν μειώσεως ἀνερχάμενον ἀπὸ 12—13,7%.

Αἱ Πάτραι καὶ τό Ἡράκλειον παρουσίασαν μείωσιν ἐν σχέσει πρός τό 1965, πᾶσαι δὲ αἱ ἄλλαι περιοχαί, παρουσίασαν αὔξησιν.

Εἰδικώτερον διὰ τήν πόλιν μας ἡ μείωσις ἀνῆλθεν εἰς 13,7% καὶ διὰ τό Ἡράκλειον εἰς 15%, ἐνῶ διά τήν περιοχὴν Πρωτευούσης, Θεσσαλονίκης, Βόλου καὶ Λαρίσης ἡ αὔξησις ἀνῆλθεν εἰς 4,6, 34,5 164,8 καὶ 0,5 ἐπὶ τοῖς ἑκατὸν ἀντιστοίχως. Δηλαδὴ, τήν μεγαλυτέραν αὔξησιν ἐσημείωσεν ὁ Βόλος καί ἠκολούθησεν ἡ Θεσσαλονίκη.

Διά τάς Πάτρας τό κόστος τῶν οἰκοδομικῶν κατασκευῶν, δι' ἃς ἐξεδόθη ἄδεια ἐκ μέρους τοῦ πολεοδομικοῦ γραφείου, ὑπολογιζόμενον εἰς σταθερᾶς τιμάς 1965, ἀντιπροσωπεύει συνολικὴν δαπάνην ὕψους 95,8 ἑκατομμυρίων δραχμῶν, ἔναντι προϋπολογισθείσης τοιαύτης 109 ἑκατομμυρίων, σημειωθείσης δηλονότι αὐξήσεως ὀφειλομένης εἰς ὕψωσιν τῶν τιμῶν ἐκ 13,2 ἑκατομμ. δρχ.

Τέλος, κατά τό πρῶτον δε κάμηνον τοῦ λήξαντος ἔτους 1966 ἡ ἀξία τῶν περατωθέντων δημοσίων τεχνικῶν ἔργων εἰς τήν Πελοπόννησον ἀνῆλθεν εἰς 59,2 ἑκατομ. δρχ. καὶ εἰς τήν Μακεδονίαν εἰς 142,8 ἑκατομ. δρχ. ἐνῶ εἰς τό σύνολον τῆς χώρας ταῦτα ἦσαν τῆς τάξεως τῶν 357,5 ἑκατομμυρίων δραχμῶν.

ΤΟΥΡΙΣΜΟΣ

Ἡ τουριστική κίνησις εἰς τήν πόλιν τῶν Πατρῶν ἐξελίχθη λίαν ἱκανοποιητικῶς κατά τό ἔτος 1966, αὐξηθείσης τῆς διακινήσεως τόσον τῶν ἀλλοδαπῶν, ὅσον καὶ τῶν ἡμεδαπῶν τουριστῶν.

Οὕτω, λαμβανομένου ὡς ἔτους βάσεως τοῦ 1964 καὶ ἐκ φραζομένης τῆς τουριστικῆς κατ' αὐτό κινήσεως μέ 100, ἡ ἀντίστοιχος κίνησις κατά τά ἔτη 1965 καὶ 1966 ἀνῆλθεν εἰς 87,5 καὶ 135, ἡ δὲ αὔξησις μεταξὺ τῶν ἐτῶν 1965 καὶ 1966 ἀνῆλθεν εἰς 54,5%

Ἡ εὐνοϊκή τουριστική ἐξέλιξις κατά τό 1966 ὀφείλεται κατά ἕνα μεγάλο ποσοστὸν εἰς τὴν ἔναρξιν λειτουργίας τῆς νέας γραμμῆς Πατρῶν — Ἀγκῶνος, ἐξυπηρετουμένης ὑπὸ τῶν πορθμείων «Χανιά» καὶ «Σοφία», ἡ ἐπιτυχία τῆς ὁποίας ὑπερέβη πᾶσαν προσδοκίαν. Τό πόσον ἡ λειτουργία τῆς ἐν λόγω γραμμῆς κατέστη ἀπαραίτητος, κατεφάνη κατά τούς χειμερινούς μῆνας, ὅταν, συνεπεία τοῦ ναυαγίου τοῦ «Ἡράκλειον», διεκόπη αὕτη, τῶν πορθμείων μεταφερθέντων εἰς τήν γραμμήν Πειραιῶς — Κρήτης. Ἡ ἐκ τῆς τοιαύτης διακοπῆς δημιουργηθεῖσα ἀνωμαλία εἰς τήν διακίνησιν ἐμπορευμάτων καὶ ἐπιβατῶν ὑπῆρξεν ἐμφανής, γεγονὸς τό ὁποῖον ἀπέδειξε, κατά τόν καλύτερον τρόπον τήν καθιέρωσιν τῶν Πατρῶν ὡς «ντέ φάκτο» Δυτικῆς Πύλης διὰ τὴν διακίνησιν τῶν εἰσαγωγῶν καὶ ἐξαγωγῶν τῆς Ἑλλάδος πρός τήν Κεντρικὴν καὶ Δυτικὴν Εὐρώπην.

Αἱ ἀφίξεις ἐπισκεπτῶν κατά τό τριήμερον τῶν ἑορτῶν τοῦ Καρναβάλου ἀνῆλθον εἰς 101.000 περίπου, ἐνῶ κατά τά προηγούμενα ἔτη 1965 καὶ 1964 αὗται ἀνῆλθον εἰς 125.650 καί 132.400 ἀντιστοίχως. Ἡ κατ' ἔτος παρατηρουμένη μείωσις τῶν ἐπισκεπτῶν εἶναι συνέπεια τῆς δημιουργίας ἀναλόγων ἑορτῶν καὶ εἰς ἄλλας πόλεις τῆς Χώρας, ὡς καὶ τῆς γενικεύσεως τοῦ τουριστικοῦ πνεύματος εἰς τήν εὐρυτέραν μᾶζαν τοῦ Ἑλληνικοῦ Λαοῦ ἕνεκα δέ τοῦ γεγονότος τούτου, ὁ τουρισμός ὑφίσταται καθ' ὅλην τήν διάρκειαν τοῦ ἔτους, ἐν ἀντιθέσει πρός τά προγενέστερα ἔτη, ὁπότε ἀνέμενον, αἱ λαϊκαὶ ἰδίως τάξεις, τάς Καρναβαλικὰς ἢ ἄλλας ἑορτάς διὰ νά κάμουν τουρισμὸν.

Ἀπὸ ἀπόψεως τουριστικῆς ὑποδομῆς, οὐδεμία βελτίωσις παρετηρήθη κατά τό 1966 καὶ ὡς ἐκ τούτου τά οἰκονομικά ὀφέλη διὰ τήν πόλιν μας παρέμειναν εἰς τὸ αὐτό ἐπίπεδον τῶν προηγουμένων ἐτῶν. Ἡ δυναμικότης τῶν ξενοδοχείων παρέμεινεν ἡ αὐτή, διότι, παρά τήν παῦσιν τῆς λειτουργίας δύο ἐξ αὐτῶν πεπαλαιωμένων, τά ὑπόλοιπα ἐπραγματοποίησαν ὡρισμένας μικροσυμπληρώσεις καὶ μικροεπεκτάσεις καὶ οὕτω ἡ ὑφισταμένη δυνατότης 1.000 περίπου διανυκτερεύσεων διετηρήθη.

Ἐκ τῶν 160.000 περίπου διελθόντων μέσω τοῦ λιμένος μας τουριστῶν παρέμειναν καὶ διενυκτέρευσαν εἰς τήν πόλιν μας μόνον 13.000 περίπου καὶ οὗτοι διά μίαν καί ἡμίσειαν μόνον ἡμέραν καί τοῦτο, λόγω τῆς παντελοῦς ἀνεπαρκείας καὶ ἀκαταλληλότητος τῶν ξενοδοχείων.

Ἐκ τῶν διαπιστώσεων τούτων καταφαίνεται σαφέστατα, ὅτι ἡ ἔλλειψις καταλλήλων ξενοδοχείων ζημιοῖ μεγάλως τήν πόλιν καὶ ἀποστερεῖ ταύτην ἐκ τῆς προσπορίσεως σημαντικῶν ἐσόδων, εἰς ὄφελος ἄλλων περιοχῶν τῆς χώρας.

Ἐκ τοῦ ξενοδοχειακοῦ δυναμικοῦ τῆς πόλεώς μας, ἀνερχομένου, ὡς προανεφέρθη, εἰς 1.000 περίπου κλίνας, μόνον 2 μονάδες εἶναι πρώτης κατηγορίας καὶ ἕτεραι 2 δευτέρας, διαθέτουσαι 162 καί 77 κλίνας ἀντιστοίχως. Ἐκ τῶν ὑπολοίπων, 216 κλίναι ἀνήκουν εἰς 5 μονάδας τρίτης κατηγορίας, αἱ δέ ἕτεραι 545 εἰς ξενοδοχεῖα τετάρτης καὶ πέμπτης κατηγορίας.

Ἐκ τῶν διαθεσίμων δωματίων μόνον τό 3% διαθέτει ἰδιαίτερον λουτρόν καὶ 4,58 ἰδιαίτερον ντούς, ἐνῶ ἐκεῖνα τὸ ὁποῖα πράγματι δύνανται νά προσφέρουν ἀνέσεις καὶ νά δεχθοῦν ἐπισκέπτας μέ σοβαράς ἀπαιτήσεις εἶναι μόνον δωμάτια δυναμικότητος 200 κλινῶν περίπου.

Ἄξιον ἰδιαιτέρας προσοχῆς τυγχάνει τό γεγονός, ὅτι τό 65,3% τῶν παραμεινάντων εἰς τὴν πόλιν μας ἀλλοδαπῶν τουριστῶν κατηυθύνθη εἰς ξενοδοχεῖα πρώτης καὶ δευτέρας κατηγορίας, παρά τό γεγονός, ὅτι ἡ εἰς κλίνας δυναμικότης τούτων ἀνέρχεται μόνον εἰς τὸ 24% τοῦ συνόλου. Ἐκ τῆς ἀνωτέρω διαπιστώσεως συνάγεται, ὅτι οἱ διατιθέμενοι νά διανυκτερεύσουν εἰς ξενοδοχεῖα τουρίσται, τυγχάνοντες εἰσοδηματικῆς τάξεως, προτιμοῦν διαμονήν ἐξασφαλίζουσαν τάς στοιχειώδεις ἀνέσεις. Ἡ κατηγορία δέ αὕτη τῶν τουριστῶν εἶναι ἐκείνη, ἥτις ἐνδιαφέρει ἰδιαιτέρως.

Αἱ διαγραφόμεναι προοπτικαί διὰ τό τρέχον ἔτος εἶναι λίαν ἐνθαρρυντικαί, καθ' ὅσον ἀφ' ἑνός μέν ἡ μέσω τοῦ λιμένος μας διακίνησις ἀλλοδαπῶν τουριστῶν θά αὐξηθῆ σημαντικῶς, λόγω ἐπαναλειτουργίας τῆς γραμμῆς Πατρῶν — Ἀγκῶνος, ἐνισχυμένης μάλιστα, ἀφ' ἑτέρου δὲ λόγω τῆς ἐνάρξεώς τῆς λειτουργίας δύο νέων συγχρόνων ξενοδοχειακῶν μονάδων, δυναμικότητος 350 κλινῶν περίπου. Δηλαδὴ τό ξενοδοχειακὸν δυναμικὸν θά αὐξηθῆ κατά 35%.

Ἐπίσης, διὰ τό ἐγγύς μέλλον προβλέπεται ἡ ἀνέγερσις ἑτέρων δύο μεγάλων καὶ πολυτελῶν ξενοδοχείων, ἑνός τῇ συνεργασίᾳ Πατρινοῦ ἐπιχειρηματίου καὶ Ε.Ο.Τ. καί ἑτέρου ὑπό τοῦ Ταμείου Ἀσφαλίσεως Ὑπαλλήλων τῆς Τραπέζης τῆς Ἑλλάδος, ἐπὶ οἰκοπέδων ἀγορασθέντων ἤδη.

ΤΟ ΕΣΩΤΕΡΙΚΟΝ ΕΜΠΟΡΙΟΝ

Τό ἐσωτερικὸν ἐμπόριον τῆς περιοχῆς μας ἐκινήθη κατά τό 1966 εἰς ἐπίπεδα ὑψηλότερα τοῦ προηγουμένου ἔτους 1965

Εἰδικώτερον, τό ἐμπόριον τῶν ἀποικιακῶν ἐκινήθη εἰς ἀνώτερα ἐπίπεδα ἔναντι τοῦ 1965.

Τό ἐμπόριον τῆς ζαχάρεως, ὡς γνωστὸν, κατά τά τελευταῖα ἔτη ἔχει σχεδὸν ἀφαιρεθῆ ἀπὸ τάς χεῖρας τοῦ ἰδιωτικοῦ ἐμπορίου, τοῦ δικαιώματος εἰσαγωγῆς παρεχομένου μόνον εἰς τάς βιομηχανίας ζαχαρωδῶν προϊόντων.

Ὁ βακαλάος, συνεχίζων τήν ἀνοδικὴν του πορείαν, ἐκινήθη εἰς ἔτι ὑψηλότερα ἐπὶ-

ΣΥΝΕΧΕΙΑ εἰς τὴν 7 σελίδα

ΑΚΡΟΠΟΛ
ΠΟΘΟΙ ΣΤΟΥΣ ΒΑΛΤΟΥΣ
ΣΥΛΒΑΝΑ ΜΑΓΚΑΝΟ
ΒΙΤΟΡΙΟ ΓΚΑΣΜΑΝ
ΠΡΩΤΗ ΠΡΟΒΟΛΗ
ΥΠΕΡ — ΣΕΞ

ΦΥΣΙΚΗ - ΧΗΜΕΙΑ
ΦΡΟΝΤΙΣΤΗΡΙΑ
ΙΓΓΛΕΣΗ

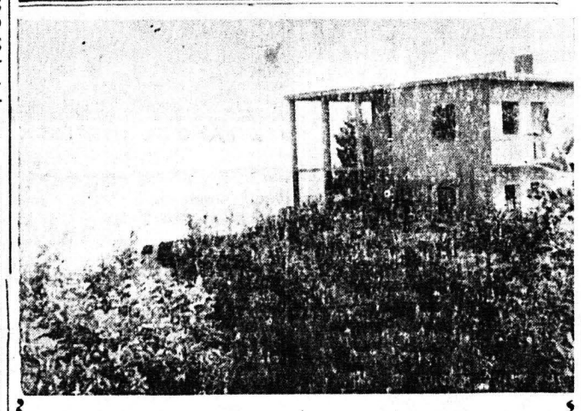

ΒΙΛΛΑ ΝΕΟΔΜΗΤΟΣ

(ΔΙΩΡΟΦΟΣ ΜΕΤΑ ΥΠΟΓΕΙΟΥ)

σέ εἰδυλλιακή τοποθεσία μέ ὅριο τό ἀκροθαλάσσι καὶ δενδρόκηπον 3.000 πήχεων, πλησίον ἐξοχικοῦ κέντρου «ΠΕΤΑΛΟΥΔΑ» ΠΩΛΕΙΤΑΙ. Πληροφορίαι τηλέφωνον 68—70 ἤ 72—313.

ΚΑΠΝΟΣΥΛΛΕΚΤΑΙ
ΑΜΕΡΙΚΑΝΙΚΟΥ ΤΥΠΟΥ
"ΚΥΚΛΩΝ,,
ΕΙΣ 3 ΤΥΠΟΥΣ

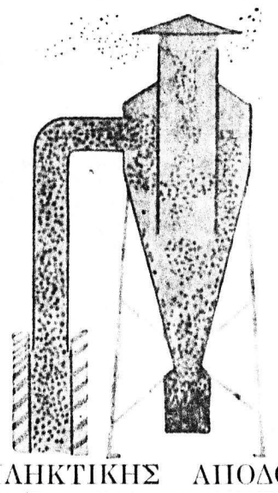

ΚΑΤΑΠΛΗΚΤΙΚΗΣ ΑΠΟΔΟΣΕΩΣ
ΠΕΝΤΑΕΤΗΣ ΕΓΓΥΗΣΙΣ
Ζητήσατε μας προσφοράν ἄνευ ὑποχρεώσεως.
ΤΕΧΝΙΚΑΙ ΑΝΤΙΠΡΟΣΩΠΕΙΑΙ
Ε. ΔΗΜΑΚΟΠΟΥΛΟΣ
Μαιζῶνος 89 — Τηλ. 46—72 — ΠΑΤΡΑΙ

ΠΡΟΣΦΕΡΟΜΕΝ

Οἰκόπεδα περιφραγμένα μὲ ΙΔΙΟΚΤΗΤΟΝ ΥΔΡΑΓΩΓΕΙΟΝ χωρίς ΠΡΟΚΑΤΑΒΟΛΗΝ καί μὲ 48 μηνιαῖες ἄτοκες δόσεις.

Συμβόλαια ἀμέσως ὁριστικά.

Πληροφορίαι Ρήγα Φερραίου 124 Πάτραι. Τηλ. 25—57

Ἀντιπρόσωποι Πατρῶν
Κ. ΚΥΡΙΑΚΟΠΟΥΛΟΣ & Ν. ΔΟΥΒΡΗΣ Ο.Ε.
Μαιζῶνος 56 — Τηλέφ. 39—87

Τό ὄνειρό Σας ζωντανεύει
ΜΕ ΤΗ ΜΟΝΑΔΙΚΗ ΦΙΡΜΑ
ΑΝΤΖΟΥΛΑΤΟΣ
ΓΚΡΕΚΑ

ΚΑΘΑΡΙΣΤΗΡΙΑ
ΣΙΔΗΡΩΤΗΡΙΑ
ΒΑΦΕΙΑ
Ἀναφαμήλιον
ΕΝ ΠΑΤΡΑΙΣ
ΣΤΕΓΝΟ
ΚΑΘΑΡΙΣ

# ΕΠΙΣΤΟΛΑ

Κύριε Διευθυντά,

Ἐπὶ τοῦ σημειώματός σας «Καραγκιοζιλίκια» σημειώνω ἐξ ὑποχρεώσεως τά ἑξῆς: Μετά τήν κατὰ τό 1921 ἀποκάλυψιν τοῦ Γάλλου καθηγητοῦ Λουΐ Ρουσσέλ καὶ τάς κατόπιν μελέτας δώδεκα Ἑλλήνων ἐρευνητῶν (ΕΛ. ΠΟΛΙΤΙΣΜΟΣ τεῦχο 48, σελ. 153) ἐπεβεβαιώθη πλέον ὅτι τό θέατρον σκιῶν