ΕΘΝΙΚΟΣ ΚΗΡΥΞ ΠΑΤΡΩΝ

ΕΤΟΣ 33ον — ΑΡΙΘ. ΦΥΛΛΟΥ 2111 Τιμή δραχ. 1.50 ΟΚΤΑΣΕΛΙΔΟΣ ΔΕΥΤΕΡΑ 7 ΑΥΓΟΥΣΤΟΥ 1967

ΓΡΑΦΕΙΑ — ΤΥΠΟΓΡΑΦΕΙΑ ΦΟΙΛΟΠΟΙΜΕΝΟΣ 27 ⁂ ΤΗΛΕΦΩΝΑ: 23—84 & 53—52

ΙΔΡΥΤΗΣ: ΑΝΔΡΕΑΣ ΒΡΗΣ ⁂ ΔΙΕΥΘΥΝΤΗΣ: ΑΛΕΚΟΣ Α. ΒΡΗΣ

Τερματίζονται λίαν συντόμως αἱ ἐκκρεμότητες

ΕΠΙΤΥΧΕΙΣ ΕΝΕΡΓΕΙΑΙ ΤΟΥ κ. ΒΕΤΣΟΥ ΔΙΑ ΤΗΝ ΛΥΣΙΝ ΠΟΛΕΟΔΟΜΙΚΟΥ

ΣΧΕΔΙΟΝ ΠΟΛΕΩΣ - ΥΨΗ - ΣΤΟΑΙ - ΑΝΤΙΠΛΗΜΜΥΡΙΚΑ ΕΡΓΑ

Ὁ Ὑπουργὸς Δημοσίων Ἔργων κ. Τσαρούχης κατέρχεται εἰς Πάτρας

Χθὲς τὴν μεσημβρίαν ἐπέστρεψεν ἐξ Ἀθηνῶν ὅπου εἶχε μεταβῆ διὰ τὴν προώθησιν τῶν ζητημάτων τῆς πόλεως ὁ Δήμαρχος κ. Ν. Βέτσος.

Σχετικῶς πρὸς τὰς ἐνεργείας του ὁ κ. Βέτσος προέβη εἰς τὰς κάτωθι ἀνακοινώσεις:

1) Κατὰ τὴν εἰς Ἀθήνας παραμονήν μας ἠσχολήθημεν μὲ τὸ χρονίζον ἀπὸ πολλοῦ θέμα, τὸ πολεοδομικὸν, συμμετασχόντες πρὸς τοῦτο εἰς συνεδρίασιν εἰς τὸ Ὑπουργεῖον Συντονισμοῦ μετὰ τοῦ κ. Διευθυντοῦ τῶν Τεχνικῶν Ὑπηρεσιῶν τοῦ Δήμου, καθ' ἣν ὁ ἀναλαβὼν τὴν μελέτην καὶ σύνταξιν τοῦ Ρυθμιστικοῦ Σχεδίου τῆς περιφερείας Πατρῶν ἐξέθεσε τὰ τελικὰ συμπεράσματά του ἐπ' αὐτοῦ. Κατὰ τὴν συνεδρίασιν αὐτὴν ἀντηλλάγησαν ἀπέψεις ὑπὸ τῶν συμμετασχόντων. Εἰδικώτερον ἡμεῖς, ἐζητήσαμεν ἐκ μέρους τοῦ Δήμου Πατρέων, ἀφ' ἑνὸς μὲν ρεαλιστικὴν ἀντιμετώπισιν τοῦ θέματος καὶ ἀφ' ἑτέρου τα χεῖαν περαίωσιν τούτου, ἵνα παύσουν αἱ δικαιολογημέναι διαμαρτυρίαι τῶν συμπολιτῶν μας διὰ τὴν ἐκκρεμότητα ταύτην. Κατὰ τὴν ἰδίαν συνεδρίασιν ἐθίγησαν τὸ θέμα τῶν ὑψῶν, τῶν τομέων, τῶν στοῶν καὶ τοῦ ἀκαλύπτου χώρου καὶ ἐν συνεχείᾳ τὸ Ρυμοτομικὸν θέμα.

Τελικῶς, προτάσει ἡμῶν, ἀπεφασίσθη, ὅπως συγκροτηθῇ καὶ νεωτέρα συνεδρίασις ἐντὸς τῶν ἡμερῶν πρὸς τελικὴν τακτοποίησιν τοῦ Ρυθμιστικοῦ Σχεδίου.

2) Ἐπίσης ἐπεσκέφθημεν τὸν Ὑπουργὸν Δημοσίων Ἔργων κ. Τσαρούχην καὶ τὸν παρεκαλέσαμε καὶ ἐκ μέρους τοῦ Νομάρχου κ. Θ. Λαδᾶ, διὰ τὴν ταχεῖαν κάθοδόν του εἰς Πάτρας.

Ὁ κ. Ὑπουργὸς ἀκούσας μὲ ἐνδιαφέρον τὰ ὅσα τοῦ ἐξεθέσαμε καὶ ἀνταποκρινόμενος εἰς τὴν πρόσκλησίν μας, μᾶς ἐγνώρισεν, ὅτι περὶ τὰ τέλη τῆς τρεχούσης ἑβδομάδος θὰ ἔλθῃ εἰς Πάτρας πρὸς ρύθμισιν τῶν ἀνωτέρω ζητημάτων, ὡς ἐπίσης καὶ διὰ τὴν ὁριστικὴν λύσιν τοῦ θέματος τῶν ἀντιπλημμυρικῶν ἔργων διὰ τὴν προστασίαν τῆς μεσημβρινῆς πλευρᾶς τῆς πόλεως ἀπὸ τοὺς χειμάρρους, λύσιν ἐξ ἧς ἐξαρτᾶται καὶ ἡ τακτοποίησις τοῦ θέματος τῆς διανοίξεως κεντρικῆς ὑπονόμου εἰς τὴν πλευράν αὐτήν, ἱκανοποιουμένου οὕτω ἀπὸ μακροῦ διατυπωμένου αἰτήματος χιλιάδων κατοίκων τῆς περιοχῆς.

3) Ἐπίσης ἐπεσκέφθημεν τοὺς ἁρμοδίους τοῦ Ἑλληνικοῦ Ὀργανισμοῦ Τουρισμοῦ εἰς τοὺς ὁποίους ἐξεθέσαμεν τὸ θέμα τῆς οἰκονομικῆς ἐνισχύσεως τοῦ Δήμου, ἵνα δυνηθῶμεν νὰ ἀντιμετωπίσωμεν δαπάνας σχετικὰς μὲ τὴν διάνοιξιν τῆς παραλιακῆς λεωφόρου καὶ ὑποβοήθησιν οὕτω ὁ Δῆμος τὴν ταχεῖαν ἀνέγερσιν ξενοδοχείων εἰς τὴν περιοχὴν αὐτήν, ἐν οἷς καὶ τὸ τοῦ κ. Γ. Ἀνασταστασοπούλου, μεθ' οὗ συνηντήθημεν ἐκ νέου καὶ εἰς τὸν ὁποῖον συνεστήσαμε τὴν ταχεῖαν ἔναρξιν τῶν σχετικῶν οἰκοδομικῶν ἐργασιῶν.

Ἀπὸ τοὺς ἐκπροσώπους τοῦ ΕΟΤ., κατέλῃξεν ὁ Δήμαρχος κ. Ν. Βέτσος, ἐζητήσαμεν ἐπίσης τὴν ἐπιχορήγησιν τοῦ Δήμου διὰ ποσοῦ 450.000 πρὸς ὁλοκλήρωσιν τοῦ ἠλεκτροφωτισμοῦ τοῦ Φουρίου καὶ ἑνὸς ἑκατομμυρίου διὰ τὴν ὀργάνωσιν τῶν διαφόρων ἑορταστικῶν ἐκδηλώσεων τῆς πόλεως».

Συντάκτης τοῦ «Ἐθνικοῦ Κήρυκος» Πατρῶν, γράφει, σχετικῶς πρὸς τὰ ἀνωτέρω, τὰ κάτωθι:

Εἰς τὸ πολεοδομικὸν θέμα τῆς πόλεως ἐσημειώθη τὴν παρελθοῦσαν ἑβδομάδα ἕνα σημαντικὸν βῆμα: Ἡ ἐκ τοῦ νόμου ἁρμοδία ἐπιτροπὴ τοῦ Ὑπουργείου Συντονισμοῦ, εἰς τὴν ὁποίαν μετέχει δι' ἐκπροσώπου του καὶ ὁ Δήμος Πατρέων ἐν συνεδριάσει, ἤκουσεν ἔκθεσιν τὴν παρελθοῦσαν Τετάρτην παριστάμενου αὐτῆς τοῦ φορέως καὶ τοῦ Δημάρχου κ. Ν. Βέτσου, καὶ τοῦ κ. Διευθυντοῦ τῶν Τεχνικῶν Ὑπηρεσιῶν τοῦ Δήμου, ἐπὶ τῆς ὁριστικῆς μελέτης διὰ τὸ Ρυθμιστικὸν Σχέδιον τῶν Πατρῶν, ἀπὸ τὸν πολεοδόμον κ. Σκιαδαρέσην, εἰς τὸν ὁποῖον, ἔχει ἀνατεθῆ ἡ σύνταξις τοῦ Ρυθμιστικοῦ Σχεδίου.

Συμφώνως πρὸς τὴν σχετικὴν διαδικασίαν, ἡ μελέτη αὕτη, ἡ ὁποία, ἀφορᾶ τὴν γενικωτέραν διαρρύθμισιν τοῦ χώρου ἀπὸ Ψαθοπύργου μέχρι Κάτω Ἀχαΐας, θὰ τύχῃ εἰδικῆς ἐπεξεργασίας, εἰς τὰς λεπτομερείας της πλέον, ἀπὸ διαφόρους ὑπηρεσίας καὶ ἀπὸ τὸν Δῆμον Πατρέων ἵνα γίνουν ὅσαι κρίσοῦν ἀναγκαῖαι τροποποιήσεις

ΣΥΝΕΧΕΙΑ εἰς τὴν 8ην Σελ.

Ἔκθεσις πρὸς τὸν Τζόνσον

ΟΙ ΔΥΤΙΚΟΙ ΣΥΜΜΑΧΟΙ ΣΥΝΙΣΤΟΥΝ ΕΚΤΑΣΙΝ ΠΟΛΕΜΟΥ ΕΙΣ ΒΙΕΤΝΑΜ

ΟΥΑΣΙΓΚΤΩΝ 7. Οἱ εἰδικῶς ἀπεσταλμένοι τοῦ κ. Τζόνσον εἰς τὰς συμμάχους χώρας τῆς Ἄπω Ἀνατολῆς κ.κ. Ταϊλορ καὶ Κλίφορνδ ἐτόνισαν πρὸς τὸν Ἀμερικανὸν πρόεδρον τὴν ἀνάγκην ἐντάσεως τῆς πιέσεως εἰς τὸν Βιετναμικὸν πόλεμον καὶ συνεχίσεως τῶν βομβαρδισμῶν ἐναντίον τοῦ Βορείου Βιετνάμ.

Ὁ κ. Ταϊλορ ἐδήλωσεν εἰδικῶς: «Ἔφθασεν ἡ ὥρα ἵνα ἐνταθῇ ἡ προσπάθεια τῶν 6 συμμάχων χωρῶν πού μάχονται εἰς τὸ Βιετνάμ.

Ἐξ ἄλλου ὁ κ. Κλίφορντ εἶπεν: «Ὁ πόλεμος αὐτός δέν πρέπει νὰ λέγεται «πόλεμος τοῦ Βιετνάμ», ἀλλὰ «πόλεμος τῆς Νοτιοανατολικῆς Ἀσίας», δοθέντος ὅτι ἡ ἔκβασις του θὰ βαρύνῃ ἐπὶ τῆς πύχης ὁλοκλήρου τῆς περιοχῆς αὐτῆς.

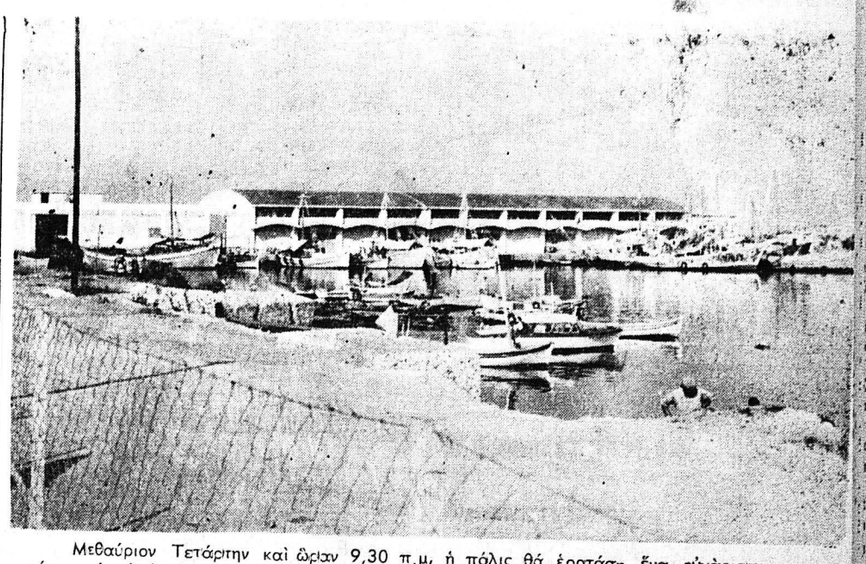

Μεθαύριον Τετάρτην καὶ ὥραν 9,30 π.μ. ἡ πόλις θὰ ἑορτάσῃ ἕνα εὐχάριστον γεγονός, πού τό ὀφείλει ἐν πολλοῖς εἰς τό ἰδιαίτερον ἐνδιαφέρον τοῦ Νομάρχου κ. Θ. ΛΑΔΑ. Θά τελεσθοῦν τὰ ἐγκαίνια τῆς Ἰχθυόσκαλας Πατρῶν, τῆς ὁποίας καὶ θά ἀρχίσῃ ἡ κανονική λειτουργία. Τό κτίριον τῆς ἰσχυόσκαλας εἶχεν ἀνεγερθῆ ἀπό μακροῦ, ἀλλὰ δένἀπεφασίζετο καὶ ἡ λειτουργία των, τίς οἶδε διά ποίους λόγους. Σχετική ἀνακοίνωσις δημοσιεύεται εἰς ἄλλην σελίδα. Εἰς τήν εἰκόνα μία ἄποψις τῆς Ἰχθυόσκαλας Πατρῶν ἀπό θαλάσσης. Εἰς τὰ ἐγκαίνια ἐκλήθησαν, ὅπως παραστῶσιν ἅπασαι αἱ Ἀρχαὶ τῆς πόλεως.

ΠΕΡΙ ΤΑ ΓΕΓΟΝΟΤΑ

Η ΕΠΙΔΙΩΞΙΣ

Ὁ πρωθυπουργός κ. Κόλλιας ἔδωσε τήν παρελθοῦσαν ἑβδομάδα συνέντευξιν εἰς τόν ἐν Ἀθήναις ἀπεσταλμένον τῆς ἐφημερίδος «Νιούζ ἐντ Κούρριερ» κ. Ραίη Μαίηχιου, ἡ ὁποία ἀξίζει ἰδιαίτερας προσοχῆς: Πρῶτον διότι δι' αὐτῆς ἀπεκαλύφθη, ὅτι ἡ ΕΔΑ δέν ἦτο ἕνα ἑλληνικόν κόμμα, ὅπως καὶ τά ἄλλα, ἀλλὰ ξενοκινητος μηχανισμός διευθυνόμενος ἀπό ἐξοχίστους κομμουνιστάς ἐγκατεστημένους εἰς χώραν τοῦ Παραπετάσματος, μηχανισμός, τοῦ ὁποίου καὶ εἰς τήν ἀπόσπασιν τῆς Μακεδονίας ἀπό τήν Ἑλλάδα ἀπέβλεπε. Δεύτερον, ἡ «εὐδεμία τρομοκρατία» εἶναι πλέον δυνατόν νά ἀσκηθῇ ἐπί τῶν γειτονικῶν μας χωρῶν βάρος τῆς Ἑλλάδος, διότι ἡ Ἐπανάστασις ἔχει τόσον καταδραιωθῆ, ὥστε οἱαδήποτε κομουνιστική ἐξέγερσις θά ἀποτρίβετο». Τρίτον καὶ σπουδαιότερον, ὁ Ἕλλην Πρωθυπουργός, ἐδήλωσεν εἰς τόν Ἀμερικανόν πρεσβευτήν, ὅτι «ἡ Ἑλλάς, ἀκόμη καὶ ἄν ἀφεθῇ μόνη εἰς τόν ἀγῶνα της διά τήν ἐλευθερίαν καὶ τήν ὑπαρξίαν, θά τόν συνεχίσῃ χωρίς τήν βοήθειαν κανενός». Τό τελευταῖον δὲ τοῦτο εἶναι ἐξαιρετικῆς σημασίας, ἀπάντησις πρός τάς μωρίας ἐκείνων, οἱ ὁποῖοι πιστεύουν, ὅτι ἡ σημερινή Ἑλλάς εἶναι δυνατόν νά ἀποφασίσῃ οἱονδήποτε ἐκβιασμόν, ἀκόμη καὶ ἐνδεχομένου προερχομένου. Ἐπειδή ὅμως δέν ἀμφιβάλλομεν ὅτι οἱ ἐχθροί τῆς Ἑλλάδος ἐξωτερικοί καὶ ἐσωτερικοί ἀπό παντός οἱ δεύτεροι δέν ἀποτελοῦν ἀγωνιζόμενοι ἐναντίον τῆς χώρας διότι ἔχασαν τάς λουφέδες καί τάς ἀργυρᾶς τῆς «φίλης Μάρθας» καὶ ὅλων ἕνα ἔχομεν νά συστήσωμεν εἰς τήν ἐθνικήν Κυβέρνησιν: Νά διαφωτίσῃ τόν ἑλληνικόν Λαόν ὅτι περαιτέρω ἀπό τόν κίνδυνον τῆς σλαυοποιήσεως τόν ὁποῖον διέτρεχεν μέχρους τῆς προδοσίας τῶν ἀνακτόρων καὶ τῆς ἀνικανότητος τῶν ἐν ἔθνει ἀριστερῶν καὶ δηλαδή τῶν «ἐθνικοφρόνων», μόλις τήν παραμονήν τσιγμήν διασωθείς ἐκ τούτων διά τήν ἐπιβάσεως τῶν Ἑλληνικῶν Ἐνόπλων Δυνάμεων. Ὅταν τοῦτο ἐπιτευχθῇ συνείδησις, ἔτι θά ὑπάρχῃ τότε αἱ οἱαδήποτε μορφαί ἐκτός τό ἐξωτερικόν διατυπωθῶσι, θά πίπτουν εἰς τό κενόν καὶ θά ἐκθέτουν τούς φορείς των καὶ οὐχί τήν Ἑλλάδα. Ὅ,τι ἤρχισεν ἐξ ἄλλου, νά ἐξελιχθῇ.

ΠΡΟΜΕΝΟΝ

Ἡ Μόσχα ἠξίωσε τήν παρελθοῦσαν ἑβδομάδα νά μή γίνῃ τό «Διεθνές συμπόσιον βιομηχανικῆς ἀναπτύξεως τοῦ ΟΗΕ» εἰς Ἀθήνας διότι εἰς τήν Ἑλλάδα, λέγει, ὑπάρχει ἀστυνομικόν καθεστώς!!! Καὶ τί μέν ὑπάρχει ἀστυνομικόν καθεστώς εἰς τήν Ἑλλάδα τό ὁμολογοῦμεν ὅλοι, ἄν καὶ δέν ἐπιθυμοῦμεν νά δώσωμεν εἰς οὐδένα ἀφορισμόν, ἤδη δέ τό καταλαβαίνομεν καὶ μερικαὶ δεκάδες ἐκατομμυρίων ἀνθρώπων, ἀνάτόν ἀριθμόν, τούς ὁποίους ματαίως ἐπιδιώκει νά παραπλανήσουν ἀκαταδόλογοι οἱ ἄθλιοι συνοδοιπόροι τοῦ κομμουνισμοῦ. Ἀλλά καὶ ἡ Μόσχα, δέν νομίζει ὅτι τό «παρακάνει» ὁμιλοῦσα περί «ἀστυνομικῶν καταστάσεων». Ἡ χώρα τῶν πολιορκιῶν βολοφονιῶν, τῶν στρατοπέδων συγκεντρώσεως, τῆς Σιβηρίας, τῆς Νικαβεντέ, τῶν πλήρους μέλλον, σημαντικῶς ὠφελοῦσα καὶ τήν Ἑλλάδα παρατηρεῖται εἰς τήν Μέσην Ἀνατολήν, παρ' ὅλον ὅτι δέν ἔλειψαν τά μικροεπεισόδια μεταξύ Ἰσραηλινῶν καὶ Ἀράβων. Εἰς τήν φωτογραφίαν ἐκπρόσωπος τοῦ ΟΗΕ ὁ ὁποῖος ἐτοποθετήθη πλησίον τῆς Καΐρου ὡς παρατηρητής τῆς ἐκεχειρίας κυκλοφορεῖ μὲ μίαν μεγάλην σημαίαν τῶν Ἡνωμένων Ἐθνῶν εἰς τό αὐτοκίνητόν του. Ἐν τῷ μεταξύ ἡ ὕφεσις αὐτή εἶχεν ὡς ἀποτέλεσμα ὄχι μόνον νά ἀρχίσῃ καὶ πάλιν τό τουριστικόν ρεῦμα πρός τήν Ἑλλάδα ἀλλὰ καὶ νά ἀνέλθῃ τάς τελευταίας ἡμέρας μεγαλύτερον ἀπό κάθε ἄλλην περίοδον. Δέον νά σημειωθῇ, ὅτι ἐπί τῶν ἐν ἐκ Πατρῶν διέρχονται ἡμερησίως εἰσερχόμενοι εἰς τό ἑλληνικόν ἔδαφος περίτους ἑκατόν ξένοι, περιηγηταί, δημιουργοῦντες μίαν ἀληθῶς πρωτοφανῆ κίνησιν. Κίνησιν ἡ ὁποία θά ἦτο μεγαλυτέρα εἰς ἣν περίπτωσιν ὑπῆρχον ξενοδοχεῖα!

ΚΑΛΗ ΑΡΧΗ

Ὁ «Ἐθνικός Κήρυξ Πατρῶν» ἐδημοσίευσε πρό 15 θημέρου τήν πληροφορίαν, ὅτι ἀπετέλει ἀπόφασιν τῆς Κυβερνήσεως νά ἀκυρώσῃ ὅλας ἐκείνας τάς προαγωγάς, αἱ ὁποῖαι ἐγένοντο ἐπί φαυλοκρατίας, (ἔνθεν κακεῖθεν) εἴτε παρατύπως, εἴτε παρ' ἀξίαν. Ἤδη ἤλθεν ἡ πρώτη ἐπιβεβαίωσις τῆς πληροφορίας ταύτης. Ἐπίσημος ἀνακοίνωσις ἐκδοθεῖσα τήν παρελθοῦσαν ἑβδομάδα ἀναφέρει τά κάτωθι:

«Δι' ἐκδοθέντος ὑπό τοῦ ὑπουργοῦ Παιδείας Βασ. Διατάγματος ἠκυρώθη ὁ πίναξ προακτέων ἐκπαιδευτικῶν λειτουργῶν τοῦ ἔτους 1965 εἰς τόν βαθμόν τοῦ γυμνασιάρχου καὶ ἀνακαλοῦνται αἱ τοποθετήσεις αὐτῶν εἰς διάφορα σχολεῖα Μέσης Ἐκπαιδεύσεως πρός πλήρωσιν κενῶν ὀργανικῶν θέσεων ΛΟΓΩ ΜΗ ΝΟΜΟΤΥΠΟΥ ΣΥΓΚΡΟΤΗΣΕΩΣ ΤΟΥ ΣΥΜΒΟΥΛΙΟΥ ΚΑΙ ΕΛΛΕΙΨΕΙ ΤΩΝ ΝΟΜΙΜΩΝ ΠΡΟΣ ΠΡΟΑΓΩΓΗΝ ΠΡΟΣΟΝΤΩΝ. Διά τοῦ ἀνωτέρω διατάγματος ὑποβιβάζονται εἰς τόν βαθμόν τοῦ βοηθοῦ γυμνασιάρχου 240 φιλόλογοι, 181 μαθηματικοί 45 θεολόγοι, 4 φυσικοί καὶ 3 ἐμπορολόγοι. Οὕτοι προαχθέντες εἰς τόν βαθμόν γυμνασιάρχου τό 1966 ἐπανέρχονται εἰς τάς θέσεις τάς ὁποίας εἶχον πρό τῆς προαγωγῆς των».

"Ὅθεν δέν θά πρέπει νά ὑπάρχῃ ἀμφιβολία ὅτι θά ἐπακολουθήσουν καὶ περαιτέρω ἀποκαταστάσεις τῆς δεινῶς διασαλευθείσης ἠθικῆς τάξεως.

ΕΝΟΧΛΗΣΙΣ

Μᾶς κατηγγέλθη, ὅτι ὡρισμένα μεγάφωνα τῶν ἠλεκτροφώνων τῆς πλατείας Ὑψηλῶν Ἀλωνίων, ἀκούονται ὄχι μόνον ἐντός ἀλλὰ καὶ ἐκτός τῶν καταστημάτων, ὅπερ καὶ ἀπαγορεύεται, διά λόγους καὶ ἡσυχίας ἀλλὰ καὶ πολιτισμοῦ, δοθέντος, ὅτι οἱ φωνάρες καί μάλιστα τῶν μπουζουκίων δέν εἶναι εἰς ὅλους εὐχάριστοι. Παρακαλοῦνται ὅθεν οἱ ὡρισμένοι αὐτοί καταστηματάρχαι ὅπως μειώνουν εἰς τό πρέπον καί δή τό ἐπιτρεπόμενον τήν ἔντασιν τῶν ἠλεκτροφώνων, διότι ἀσφαλῶς καὶ οἱ ἴδιοι δέν θά θέλουν νά ἐνοχλοῦν τούς γείτονάς των καὶ περιοίκους των.

ΜΙΝΙ

Τηλεγραφοῦν ἐκ Παρισίων: ΠΑΡΙΣΙ. Σάλον προκαλεῖ εἰς τήν Γαλλίαν ὁ «πόλεμος διά τήν μίνι φούστα» Ὡς ἀνεκοίνωσεν ἡ Ἀστυνομία κῦμα σεξουαλικῶν ἐπιθέσεων ἐναντίον νεαρῶν γυναικῶν εἰς τήν περιφέρειαν τῶν Παρισίων, κατά τό τρέχον θέρος, ἔχει προκαλέσει σοβαράς ἀνησυχίας εἰς τήν γαλλικήν κοινήν γνώμην, ἡ ὁποία ἐπικρίνει τάς τολμηράς πρωτοβουλίας τῆς μόδας, πού ὁδηγοῦν εἰς τήν κατάπτωσιν τῶν ἠθῶν.

Εἰς τήν ἀνακοίνωσιν ἡ «μίνι—φούστα» καταγγέλλεται ὡς αἰτία τῆς αὐξήσεως τῶν σεξουαλικῶν ἐγκλημάτων καὶ, κυρίως, ὅταν τήν φοροῦν ξέναι τουρίστριαι αἱ ὁποῖαι εἰσέρχονται εἰς τάς πλέον κακοφήμους συνοικίας τῶν Παρισίων καὶ ἀναζητοῦν τήν συντροφιάν ἀνδρῶν, χωρίς νά ἀναλογίζωνται τούς κινδύνους εἰς τούς ὁποίους ἐκτίθενται».

Θά πρέπει νά σημειωθῇ, ὅτι μὲ τάς προόδους ποὺ ἔχουν σημειωθῆ ἐσχάτως εἰς τάς... Εὐρώπας, αἱ σεξουαλικαὶ δραστηριότητες τοῦ εἴδους αὐτοῦ, οὐδένα πλέον ἐντυπωσιάζουν, τά δὲ περὶ «κινδύνων» ἀποτελοῦν κουραφέξαλα, ἀφοῦ οὐδεμία ἐκ τῶν τουριστῶν αὐτῶν κινδυνεύει νά χάσῃ... ὅτι,δήποτε, ἀπό ὅσα ἤδη ἔχει ἀπολέσει. Τό κωμικόν τοῦ πράγματος εἶναι μόνον, ὅτι περὶ «κινδύνων» καὶ δή «σεξουαλικῶν» ὁμιλοῦν οἱ Γάλλοι (καὶ οἱ Γαλλίδες) οἱ ὁποῖοι εἶναι οἱ... πρῶτοι διδάξαντες, τό... «βίβερε περικολοζαμὲντε» μαζύ μὲ τούς Ἰταλούς, εἰς διαφορετικούς ἕκαστος, τομεῖς.

ΟΙ ΠΟΛΥΤΕΚΝΟΙ

Δὲν κρίνομεν τὴν ἀπόφασιν τοῦ Μακαριωτάτου Ἀρχιεπισκόπου, ὅπως αἱ ἱεροτελεστίαι καὶ τὰ Μυστήρια τελοῦνται δωρεὰν διὰ τοὺς πολυτέκνους Ὀπωσδήποτε ὅμως σπεύδομεν νὰ ἰδιατυπώσωμεν μίαν ἀπορίαν: Διατί τό μέτρον θά ἰσχύσῃ μόνον εἰς τήν περιφέρειαν Ἀθηνῶν καὶ ὄχι καὶ εἰς τήν λοιπὴν χώραν; Μία ἐξήγησις θὰ ἔλυε καὶ πολλῶν ἄλλων τάς ἀπορίας,

ΤΑ ΤΑΞΙ

Οἱ ὁδηγοὶ ταξὶ ζητοῦν ἀπὸ τὴν Κυβέρνησιν, ὅπως, ἀντὶ πλήρους ἐλευθερώσεως τοῦ ἐπαγγέλματος, καθιερωθῇ ἡ μὲ εὐρεῖαν ἀντίληψιν, ἀλλὰ καὶ ὑπὸ ἔλεγχον χορήγησις ἀδειῶν ἀγορασίων αὐτοκινήτων ἀναλόγως πρὸς τὰς ἑκάστοτε παρουσιαζομένας κατά τόπους ἀνάγκας, Τὸ αἴτημα δὲν εἶναι παράλογον, Καὶ ἡ στήλη αὐτὴ τὸ υἱοθετεῖ. Ὑπὸ τὸν ὅρον ὅμως ὅτι δὲν θά θιγοῦν ἔστω καὶ κατ' ἐλάχιστον οἱ ἐπαγγελματίαι αὐτοί ἀνησταὶ, οἱ ὁποῖοι ἀρκετὰ ἐταλαιπωρήθησαν μέχρι τοῦδε!

ΔΙΚΑΙΩΜΑΤΑ

Ἡ ἀπόφασις τοῦ Μακαριωτάτου Ἀρχιεπισκόπου Ἱερωνύμου, ὅπως πληρωθοῦν αἱ κεναὶ θέσεις ἐφημερίων τῶν παραμεθορίων περιοχῶν δι' ἀποσπάσεως ἐπί ἑξάμηνον 190 ἱερέων ἐξ ἄλλων περιοχῶν καὶ δή 100 ἐξ Ἀθηνῶν, 48 ἐκ Θεσσαλονίκης καὶ 17 ἐκ Πατρῶν, ἔχει, πέραν τῆς καθαρῶς θρησκευτικῆς καὶ ἐκκλησιαστικῆς πλευρᾶς καί μίαν ἀκόμη μεγάλην σημασίαν: "Οτι αἱ Πάτραι εἰς πᾶσαν περίπτωσιν καὶ ΠΡΕΠΕΙ, ἀλλὰ Καί ΔΥΝΑΝΤΑΙ νά λαμβάνωνται ὑπ' ὄψιν, ὡς εἰς τῶν μεγάλων Δήμων τῆς χώρας ἱκανός νά προσφέρῃ ὑπηρεσίας καὶ πέραν τῶν γεωγραφικῶν του ὁρίων. "Οπερ σημαίνει, ὅτι ναί μὲν θά καλοῦνται αἱ Πάτραι ἐνίοτε νά προσφέρουν τάς ὑπηρεσίας των καὶ ἔξω τῆς πόλεως, ὡς μέγα πληθυσμιακόν κέντρον, ἔχον εὐρυτέραν ἐθνικήν ἀποστολήν ὡς συμβαίνει π.χ. μέτην αἰμοδοσίαν καὶ ἤδη μέ τούς ἱερεῖς, ἀλλὰ καὶ θά ἀπολαμβάνουν ὅμως καὶ ὡρισμένων εὐεργετημάτων. Εἶναι δέ τινά ἐξ αὐτῶν ἡ διακοπή τῆς ἰσχύος τῶν διατάξεων τοῦ Νόμου περὶ ἐντοπιότητος, ἡ συμμετοχὴ τῶν Πατρῶν εἰς ηὐξημένον ποσοστόν εἰς τά ἔσοδα ἐκ τοῦ φόρου οἰκοδομῶν, τό ὁποῖον νέμονται σήμερον κατά 75 % οἱ Δῆμοι Ἀθηνῶν, Πειραιῶς καὶ Θεσσαλονίκης καὶ μόνον κατά 25% ΟΛΟΙ οἱ ἄλλοι Δῆμοι καὶ οἱ Κοινότητες τῆς χώρας ἐν οἷς καὶ ὁ τῶν Πατρέων καὶ ἄλλα, περὶ τῶν ὁποίων κάλλιον ἡμῶν γνωρίζει τό Ὑπουργεῖον Ἐσωτερικῶν. Ἐφ' ὧ καὶ ἀναμένομεν.

ΓΚΟΛ

Τηλεγραφοῦν ἐκ Βέννης: «Ἡ Σοράγια οὐδέποτε ὑπῆρξε στεῖρα καὶ ἡ μή ἀπόκτησις τέκνου, κατά τήν διάρκειαν τοῦ γάμου της μὲ τόν Σάχη τῆς Περσίας ὀφείλεται σέ πρόσκαιρον στειρότητα τοῦ τελευταίου θεραπευθεῖσαν ὅμως ἐν συνεχεία διά τῆς καταλλήλου ὁρμονικῆς θεραπείας καὶ ἀφοῦ ἐν τῷ μεταξύ εἶχε διαζευχθῆ καὶ εἶχε νυμφευθῆ τήν Φοράχ, ἀπό τήν ὁποίαν ἀπέκτησε δύο τέκνα.

ΣΥΝΕΧΕΙΑ εἰς τὴν 8ην Σελ.

ΑΠΡΟΣΔΟΚΗΤΟΝ ΠΡΟΒΛΗΜΑ

ΑΡΤΕΣΙΑΝΟΝ ΤΗΣ ΛΙΜΕΝΙΚΗΣ ΠΡΟΚΑΛΕΙ ΑΝΗΣΥΧΙΑΣ

Βιομηχανίαι τινες διαμαρτύρονται

Ἀπό τῆς παρελθούσης Πέμπτης εἰδικόν συνεργεῖον τοῦ Ὑπουργείου Γεωργίας, ἐνεργοῦν διά λογαριασμόν τῆς Λιμενικῆς Ἐπιτροπῆς Πατρῶν, ἤρχισε δοκιμαστικήν γεώτρυσιν ἐγγύς τῆς ἀκτῆς ἀκριβῶς ἐναντι τῆς οἰνοπνευματοποιΐας Β. Γ. Σπηλιόπουλος, προκειμένου νά διαπιστωθῇ ἄν ὑπάρχῃ ὕδωρ, τό ὁποῖον ἀντλούμενον, θά χρησιμοποιῆται διά τάς ἀνάγκας τοῦ λιμένος τῶν Πατρῶν. Ὡς γνωστόν μέχρι τοῦδε, ἡ ὕδρευσις τοῦ Λιμένος διεξάγεται μέσω τοῦ δικτύου τοῦ Δήμου Πατρέων ἐπ' ἀμοιβῇ. Ἀκριβῶς δέ ἵνα τό Λιμενικόν Ταμεῖον ἀπαλλαγῇ τῆς οἰκονομικῆς αὐτῆς ἐπιβαρύνσεως ἐσχεδίασε τήν κατασκευήν ἰδικοῦ τουβάντλιοστασίου ἐντός τῆς λιμενικῆς περιοχῆς καὶ ἐν προκειμένῳ εἰς τό προαναφερθέντα χρονικόν τῆς οἰνοπνευματοποιΐας Σπηλιοπούλου.

Αὐτή ὅμως ἡ προσπάθεια ἡ κατ' ἀρχὴν λογική ἡ καὶ ἀναγκαία, τουλάχιστον διά τό Λιμενικόν Ταμεῖον, ἀκόμη καὶ παρά τό γεγονός, ὅτι τελικῶς θά ὁδηγήσῃ εἰς μείωσιν τῶν ἐσόδων τοῦ Δήμου, ἐδημιούργησεν ἕνα ἀπρόβλεπτον πρόβλημα;

Ἔθεσεν ἡ θά θέσῃ εἰς κίνδυνον τάς παρακειμένας βιομηχανίας καὶ συγκεκριμένως τήν Πελοποννησιακήν — Πατραϊκήν καὶ τήν οἰνοπνευματοποιΐαν Σπη-

ΣΥΝΕΧΕΙΑ εἰς τὴν 2 σελίδα

Η ΑΛΛΟΤΕ ΑΝΘΟΥΣΑ

ΑΞΙΑ ΙΔΙΑΙΤΕΡΑΣ ΠΡΟΣΟΧΗΣ Η ΑΝΩ ΠΟΛΙΣ

Τοῦ Δημοτικοῦ Συμβούλου τ. Γενικοῦ Ἐπιθεωρητοῦ Μ.Ε. καὶ συγγραφέως κ. ΔΗΜ. ΤΣΙΛΛΥΡΑ.

Μέ ἰδιαιτέραν ἱκανοποίησιν ἡ "Ανω Πόλις τῶν Πατρῶν χαιρετίζει τήν ἔναρξιν λειτουργίας τοῦ νέου τούτου θερινοῦ κοσμικοῦ της κέντρου τοῦ κινημα τογράφου «Ὁμόνοια» Ὀτίτλος καὶ ἡ θέσις τοῦ ἀνωτέρω κινηματογράφου εἶναι λίαν ἐπιτυχής καὶ τό ἀποτέλεσμα ἐκδηλον. Πλῆθος αὐτοκινήτων Ι.Χ. καὶ Δ.Χ. ἔξω τοῦ κέντρου τούτου ἀνέμενε τό πλῆθος τῶν Πατρινῶν τῆς Κάτω καὶ τῆς "Ανω Πόλεως καὶ περιχώρων των εἰς τήν πλατεῖαν Γιαννᾶ (Μαρούδα) κατά τήν πρό ἡμερῶν ἔναρξιν τῆς λειτουργίας του. Οἱ πρεσβύτεροι ἀνεθυμήθησαν τήν ἄλλοτε ζωηράν κίνησιν εἰς τήν ἱστορικήν αὐτήν πλατεῖαν, ἡ ὁποία πρέπει νά ὀνομασθῇ πλατεῖα Κ. Παλαιολόγου καὶ ἀφοῦ ἐπεσκέφθη τό κέντρον ἐξεφράσθη ἡ ἱκανοποίησις αὐτοκινήτων ταξί! Ἤδη πάντως, εἰς ὡρισμένα αὐτοκίνητα ἤρχισεν ἡ τοποθέτησις ταξιμέτρων, ἀναμένεται δέ ὅτι ὅλα ἀνεξαιρέτως τά ἀγοραῖα αὐτοκίνητα θά ἐφαρμόσουν τό σύστημα τῆς διά ταξιμέτρου ἀμοιβῆς, τό βραδύτερον μέχρι τέ