ΕΘΝΙΚΟΣ ΚΗΡΥΞ ΠΑΤΡΩΝ

ΤΟΣ 33ον — ΑΡΙΘ. ΦΥΛΛΟΥ 2113 Τιμὴ δραχ. 1.50 ΟΚΤΑΣΕΛΙΔΟΣ ΔΕΥΤΕΡΑ 21 ΑΥΓΟΥΣΤΟΥ 1967

ΦΕΙΑ — ΤΥΠΟΓΡΑΦΕΙΑ ΦΙΛΟΠΟΙΜΕΝΟΣ 27 ⁂ ΤΗΛΕΦΩΝΑ: 23—84 & 53—52

ΙΔΡΥΤΗΣ: ΑΝΔΡΕΑΣ ΒΡΗΣ ⁂ ΔΙΕΥΘΥΝΤΗΣ: ΑΛΕΚΟΣ Α. ΒΡΗΣ

ΟΡΚΙΣΘΕΙΣ ΕΝ ΕΠΙΣΗΜΩ ΤΕΛΕΤΗ ΕΝΩΠΙΟΝ ΤΟΥ κ. ΝΟΜΑΡΧΟΥ

ΔΗΜΑΡΧΟΣ ΑΠΟ ΧΘΕΣ Ο κ. Δ. ΤΣΕΡΩΝΗΣ

ΝΕΑ ΣΥΝΘΕΣΙΣ ΤΟΥ ΔΗΜ. ΣΥΜΒΟΥΛΙΟΥ

Ὁ κ. Νομάρχης ηὐχαρίστησε τὸν ἀπερχόμενον Δήμαρχον καὶ τοὺς ἀπερχομένους Συμβούλους διὰ τὸ μέχρι τοῦδε ἔργον των

Ἀπὸ τοῦ ἀπογεύματος τῆς ἐγκατεστάθη εἰς τὸ Δη- καὶ διοικεῖ τὸν Δῆμον νέα Δημοτικὴ Ἀρχή. ἀλλαγή, συνισταμένη εἰς διορισμὸν ὡς νέου Δημάρ- τοῦ συμπολίτου κ. Διον. καὶ νέου Δημοτικοῦ ἐκ 13 Συμβούλων τῶν μέχρι τοῦδε 25 ἐξ ὧν ἀναδιωρίσθησαν ἐκ τῶν παλαιῶν μόνον 5, ἐγένετο διὰ τῆς ἀπὸ 17 Αὐγούστου 1967 ὑπ' ἀριθμὸν 77375 ἀποφάσεως τοῦ Ὑπουργοῦ Ἐσωτερικῶν κ. Παττακοῦ, διὰ τῆς ὁποίας προβλέπεται ἐπίσης καὶ ὁ διορισμὸς ὡς ἀντιδημάρχου τοῦ κ. Στυλ. Γερακάρη.

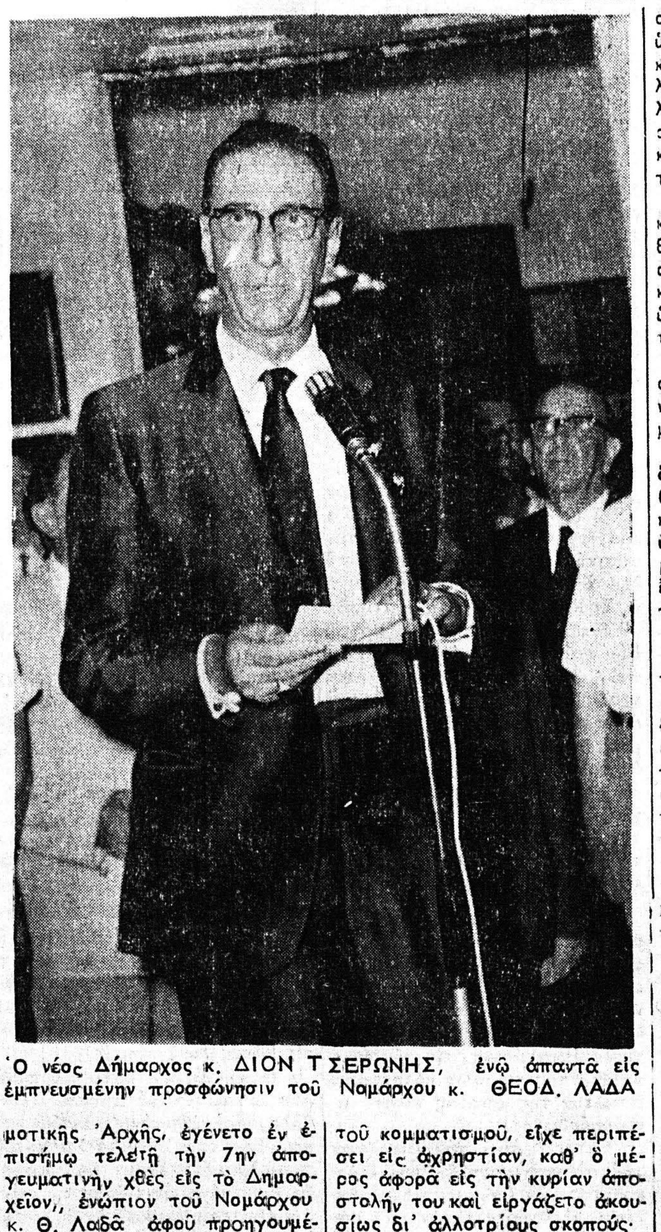

Ὁ νέος Δήμαρχος κ. ΔΙΟΝ ΤΣΕΡΩΝΗΣ, ἐνῷ ἀπαντᾷ εἰς ἐμπνευσμένην προσφώνησιν τοῦ Ναμάρχου κ. ΘΕΟΔ. ΛΑΔΑ

Ἡ ἐγκατάστασις τῆς νέας Δημοτικῆς Ἀρχῆς, ἐγένετο ἐν ἐπισήμῳ τελετῇ τὴν 7ην ἀπογευματινὴν χθὲς εἰς τὸ Δημαρχεῖον,, ἐνώπιον τοῦ Νομάρχου κ. Θ. Λαδᾶ ἀφοῦ προηγουμένως ἐψάλη ἁγιασμός, χοροστατοῦντος τοῦ Σεβασμιωτάτου Μητροπολίτου κ. Κωνσταντίνου καὶ παρισταμένων ὅλων τῶν Ἀρχῶν τῆς πόλεως, ἐκπροσώπων τῶν ὀργανώσεων καὶ πλήθους συμπολιτῶν.

Ἰδιαιτέρως παρέστησαν ὁ ἐκπρόσωπος τοῦ στρατιωτικοῦ Διοικητοῦ ἀντισυνταγματάρχης Φρούραρχος κ. Μιχ. Ἀργυριάδης, ὁ Ἀνώτερος Διοικητὴς Χωροφυλακῆς συνταγμ. κ. Ν. Τζάρας καὶ ὁ ὑποδιοικητὴς κ. Μιχ. Παπαστεφανάκης, ὁ Ἀστυνομικὸς Διευθυντὴς κ. Νίκας, ὁ Κεντρικὸς Λιμενάρχης κ. Ι. Χρυσανθακόπουλος, ὁ ὑποδιοικητὴς τῆς Διοικήσεως Χωροφυλακῆς ταγματ. κ. Σωτ. Πουλόπουλος, ὁ διοικητὴς τῆς 124 ΠΒΕ Ἀράξου κ. Γ. Κορδατζῆς καὶ ἄλλοι.

Παρέστησαν ἐπίσης ὁ πρόεδρος τοῦ Δικηγορικοῦ κ. Ι. Μάρκου καὶ ὁ κ. Ἐλ. Βουτσινᾶς, ἐκ μέρους τοῦ Ἰατρικοῦ Συλλόγου ὁ κ. Γ. Μπίμπης, τοῦ Εἰσαγωγικοῦ ὁ κ. Α. Κοσκέρης τῆς Τουριστικῆς Ἐπιτροπῆς ὁ κ. Γ, Ἀγγελόπουλος ὁ πρόεδρος Συμβολαιογράφων κ. Κέκκαλης, ὁ Πρόεδρος τῆς Λιμενικῆς Ἐπιτροπῆς κ. Α. Κοῦκος καὶ ἄλλοι.

ΟΙ ΟΡΚΙΣΘΕΝΤΕΣ

Οἱ ὁρκισθέντες εἶναι οἱ ἑξῆς: Δήμαρχος ὁ κ. Διον. Τσερώνης.

Ἀντιδήμαρχος ὁ κ. Στυλ. Γερακάρης.

Σύμβουλοι ἐκ τοῦ προηγουμένου συμβουλίου, ἀναδιοριζόμενοι: Οἱ κ.κ. Ἀλ. Βρῆς, Κων. Γκολφινόπουλος, Κων. Τριανταφύλλου, Ἀπ. Τσιτσάρας καὶ Ἀντων. Φίλιας.

Σύμβουλοι διοριζόμενοι τὸ πρῶτον: Ἀλ. Ἀντωνόπουλος, Βιομήχανος Γεώργ. Μακρυγιάννης ἔμπορος, Ἀνδρέας Σοφῆς, δικηγόρος, Γεώργιος Σωτηρόπουλος ναυτικὸς πράκτωρ, Β. Σπυρόπουλος ἔμπορος, Γεώργιος Στεφανόπουλος ἔμπορος πρόεδρος Εἰσαγωγικοῦ καὶ Χ. Χριστόπουλος μηχανικός.

Ἡ σύνθεσις τοῦ δημ. συμβουλίου περιωρίσθη εἰς 13 μέλη, βάσει τοῦ ἀπογραφικοῦ πληθυσμοῦ τῆς πόλεως φερομένου κατὰ τὸ 1961 κάτω τῶν 100.000 κατοίκων.

Ο κ. ΝΟΜΑΡΧΗΣ ΠΡΟΣΦΩΝΕΙ ΤΟΝ κ. ΔΗΜΑΡΧΟΝ

Εὐθὺς μετὰ τὴν ὁρκωμοσίαν, ἡ ὁποία ἐγένετο διὰ θέσεως τῆς χειρὸς ἐπὶ τοῦ ἱεροῦ Εὐαγγελίου καὶ ἀπαγγελίας τοῦ σχετικοῦ ὅρκου, ὁ Νομάρχης κ. Λαδᾶς προσφωνῶν τὸν νέον Δήμαρχον κ. Διον. Τσερώνην, τὸν ἀντιδήμαρχον κ. Στυλ. Γερακάρην καὶ τοὺς κ.κ. Συμβούλους εἶπε τὰ ἑξῆς:

Σεβασμιώτατε,
Κύριε Δήμαρχε,
Κυρίαι καὶ Κύριοι,

Λογίζομαι εὐτυχής, διότι ὡς ἐκπρόσωπος τῆς Ἐθνικῆς Κυβερνήσεως, μοὶ παρέχεται ἡ ἐξαιρετικὴ τιμὴ καὶ χαρὰ νὰ ὁρκισθῇ ἐνώπιον ἐμοῦ, σήμερον ἡ νέα Ἀρχὴ τοῦ Δήμου Πατρέων

Μακρὰ καὶ ἐπίπονος ὑπῆρξεν ἡ προσπάθεια τῆς Ἐθνικῆς Κυβερνήσεως, διὰ τὴν ἐπιλογήν, μεταξὺ τῶν πολλῶν καὶ ἀρίστων πολιτῶν, τῆς νέας Δημοτικῆς Ἀρχῆς τῆς ἱστορικῆς πρωτευούσης τῆς Πελοποννήσου.

Ἡ παροῦσα Κυβέρνησις κύριον μέλημά της ἔταξε τὴν ἀνόρθωσιν τοῦ θεσμοῦ τῆς τοπικῆς αὐτοδιοικήσεως. Ὁ θεσμὸς οὗτος, ἐξ αἰτίας τῆς κραιπάλης τοῦ κομματισμοῦ, εἶχε περιπέσει εἰς ἀχρηστίαν, καθ' ὃ μέρος ἀφορᾷ εἰς τὴν κυρίαν ἀποστολήν του καὶ εἰργάζετο ἀκουσίως δι' ἀλλοτρίους σκοπούς.

Οἱ Δῆμοι καὶ αἱ Κοινότητες, στενῶς συνδεδεμένοι μὲ τὴν ἱστορίαν τῆς Φυλῆς, ἀποτελοῦν τὴν ἀστείρευτον δεξαμενὴν τῶν ἠθικῶν, πνευματικῶν καὶ ὑλικῶν δυνάμεων τοῦ Ἔθνους. Ἐντεῦθεν καὶ ἡ μέριμνα, ὅπως ἐξυγιανθοῦν καὶ ἐνισχυθοῦν οἰκονομικῶς, ὥστε νὰ καταστοῦν ἄξιοι τῆς ὑψηλῆς ἀποστολῆς των.

Παρέλκει, νομίζω, νὰ ἀπασχολήσω ὑμᾶς μὲ τὴν τεραστίαν σημασίαν τοῦ θεσμοῦ τῆς τοπικῆς αὐτοδιοικήσεως, τοῦ ὁποίου ἡ καλὴ λειτουργία ἀποτελεῖ ἀλάνθαστον δείκτην τῆς στάθμης καὶ ὁμαλῆς ζωῆς τοῦ Ἔθνους.

Ἡ νέα Δημοτικὴ Ἀρχὴ στρατεύεται καὶ τίθεται ἐπικεφαλῆς τοῦ τετάρτου Δήμου τῆς Χώρας. Ζηλευτὸν τὸ ἀξίωμα, ἀλλὰ καὶ αἱ ἐκ τούτου ἀπορρέουσαι ὑποχρεώσεις μεγάλαι. Ἡ διοίκησις τοῦ Δήμου ἀναλαμβάνεται εἰς ἱστορικὴν καμπὴν τῆς ζωῆς τοῦ Ἔθνους, ἐξ ἧς θὰ ἀνατείλη νέα ζωή. Ἀπαιτεῖται ἐνστέρνισις τῶν ἀρχῶν καὶ ἰδεῶν τῆς Ἐπαναστάσεως τῆς 21ης Ἀπριλίου. Καλεῖσθε νὰ ἐξαφανίσητε τὰς κακὰς ἕξεις τοῦ παρελθόντος καὶ νὰ ἀποτελέσητε παράδειγμα δημιουργικῆς ἐργασίας, πρὸς μίμησιν. Ἡ παρουσία τῆς Δημοτικῆς Ἀρχῆς, εἰς τὰ πλαίσια τῶν ἐκ τῶν Νόμων παρεχομένων ἁρμοδιοτήτων της, δέον νὰ εἶναι ἐμφανής.

Ἐπιτακτικὸν πανταχόθεν προβάλλει τὸ αἴτημα τῆς ἐκτελέσεως ὅσον τὸ δυνατὸν περισσοτέρων παραγωγικῶν καὶ ἐκπολιτιστικῶν ἔργων. Τὰς ἐνεργείας σας δέον νὰ διακρίνῃ ἡ ἀπόλυτος ἀντικειμενικότης καὶ ἡ ταχεῖα ἐξυπηρέτησις τοῦ δημότου.

Εἰς χεῖρας σας παραδίδεται ἡ ὡραία πόλις τῶν Πατρῶν. Τὰς ἀνάγκας της καὶ τὸν φιλότιμον λαόν της γνωρίζετε. Ἀξιοποιήσατε τον. Ἐγκολπωθῆτε τὰς ἀρχὰς τῆς χρηστῆς διοικήσεως καὶ ἀσκήσατε τὰ καθήκοντά σας μὲ σύνεσιν καὶ ζῆλον, πάντοτε ἐντὸς τῶν ὁρίων τῆς νομιμότητος καὶ τοῦ δικαίου. Εἰς τὸ ἔργον σας θὰ ἔχετε τὴν ἀπόλυτον συμπαράστασιν ἡμῶν καὶ τῶν ὑπηρεσιῶν τοῦ Νομοῦ.

Τὸ ἔργον σας θὰ σᾶς κρίνῃ. Αἱ προσδοκίαι τοῦ Λαοῦ, ὅστις ἐξ ὑμῶν ἀναμένει πολλά, πιστεύομεν ὅτι δὲν θὰ διαψευσθοῦν, διότι καὶ πίστιν καὶ θέλησιν καὶ ἱκανότητας ἔχετε. Τὰ ἐμπόδια καὶ τὰς δυσχερείας θὰ ὑπερπηδήσητε.

Τὸν ἀπερχόμενον Δήμαρχον κ. Νικόλαον Βέτσον καὶ τοὺς ἀπερχομένους δημοτικοὺς συμβούλους, διὰ τὴν μέχρι τοῦδε συνεργασίαν των, εὐχαριστῶ.

Σᾶς εὔχομαι καλὴν ἐπιτυχίαν».

Η ΑΠΑΝΤΗΣΙΣ ΤΟΥ κ. ΔΙΟΝ. ΤΣΕΡΩΝΗ

Ἀκολούθως τὸν λόγον ἔλαβεν ὁ νέος Δήμαρχος κ. Διον. Τσερώνης, ὁ ὁποῖος, ἀπαντῶν, εἶπε τὰ ἑξῆς:

«Σεβασμιώτατε,
Κύριε Νομάρχα,

Ἔχω βαθειὰ συναίσθησι τῶν εὐθυνῶν τὶς ὁποῖες ἀναλαμβάνω.

Ἡ πόλις μας, ὅπως σχεδὸν κάθε τι στὴν Ἑλλάδα, εἶναι πόλις μὲ ἱστορίαν καὶ παράδοσιν, συγχρόνως ὅμως εἶναι πόλις μεγάλη καὶ ζωντανή, πόλις συνεχῶς ἀναπτυσσομένη καὶ μὲ μεγάλες προοπτικὲς περαιτέρω ἀναπτύξεως καὶ ἐξελίξεως καὶ εἰς τὸ ἄμεσον καὶ εἰς τὸ ἀπώτερον μέλλον.

Συνεπῶς εἶναι πόλις μὲ μεγάλες ἀξιώσεις.

Γι' αὐτό, κ. Νομάρχα, ὅταν μόλις χθὲς τὸ ἀπόγευμα μοῦ ἀναγγείλατε ἀπροόπτως τὴν στράτευσίν μου, ὁμολογῶ ὅτι ὑπέστην ἕνα κάποιον κλονισμὸν καὶ δὲν ἐκοιμήθηκα καθόλου καλὰ τὴν περασμένη νύχτα. Ἀναλογιζόμουν συνεχῶς τὴν ἔκτασιν τῆς εὐθύνης μου ἀφ' ἑνὸς καὶ τῆς ἀδυναμίας μου ἀφ' ἑτέρου.

Ἀνήκω ὅμως, καλῶς ἢ κακῶς, εἰς τὴν κατηγορίαν τῶν ἀνθρώπων ἐκείνων οἱ ὁποῖοι πιστεύουν ὅτι δὲν ἔχει κανεὶς δικαίωμα νὰ ἀρνηθῇ τὴν παροχὴν ὑπηρεσιῶν ὅταν αὐταὶ τοῦ ζητοῦνται.

Εἶμαι βέβαιος ὅτι τὸ ἴδιο ἀκριβῶς σκέπτονται ὅλοι οἱ συνάδελφοί μου μὲ τοὺς ὁποίους μαζὺ ἀπόψε πήραμε τὸν ὅρκο.

Εἶμαι ἀπόλυτα βέβαιος ὅτι ὅλοι μαζὺ ἡνωμένοι ἀπὸ τὰς εὐθύνας μας ἑνωμένοι ἀπὸ τὸν κοινὸ σκοπὸ ποὺ ἐτάχθημεν νὰ ὑπηρετήσωμεν θὰ κάμουμε ὅ,τι μποροῦμε καὶ θὰ δώσουμε ὅ,τι ἔχουμε γιὰ τὴν ἀγαπημένη μας πόλι.

Εἶμαι εὐγνώμων πρὸς τὴν Κυβέρνησιν διὰ τοὺς συνεργάτας ποὺ μοῦ ἔδωσε.

Καὶ ἐμεῖς μὲν θὰ κάμουμε, ὅτι μποροῦμε, θὰ δώσουμε ὅ,τι ἔχουμε στὴν Πάτρα μας. Καὶ πρὸ παντὸς θὰ τῆς δώσουμε τὴ στοργὴ καὶ τὴν ἀγάπη μας, τὴν πίστι μας πρὸς τὸ μέλλον της.

Ἀλλὰ πολὺ φοβοῦμαι, ὅτι αὐτὰ μόνον δὲν εἶναι ἀρκετά χρειάζεται ἐπὶ πλέον τὴν ἀγάπη καὶ ἡ στοργὴ τῆς Κυβερνήσεώς μας, τὴν ὁποίαν εἶναι γνωστὸν ὅτι τὴν ἔχει καὶ εἶμαι βέβαιος ὅτι θὰ ἐξακολουθήσῃ νὰ τὴν ἔχῃ καὶ κυρίως μέσῳ Ὑμῶν Κύριε Νομάρχα.

Τὰ προβλήματα τῶν Πατρῶν καὶ τὰ μεγάλα ἀλλὰ καὶ τὰ μικρὰ ἴσως ἀκόμη, συνδέονται τόσον στενὰ μὲ τὰ προβλήματα τοῦ ἐθνικοῦ συνόλου ὥστε εἶναι ἀδύνατον νὰ ἀντιμετωπισθοῦν μόνον τοπικῶς καὶ μεμονωμένα.

Ὁ Ναμάρχης κ. Θ. ΛΑΔΑΣ, ἐνῷ προσφωνεῖ τοὺς ὁρκισθέντας

Ἀλλὰ καὶ ἐκεῖνα ποὺ, πρὸ παντὸς ἄλλου, χρειάζεται ἡ πόλις εἶναι ἡ στοργὴ καὶ ἡ ἀγάπη ὅλων τῶν πολιτῶν της. Καὶ αὐτὴ εἶναι φυσικὸ νὰ τὴν ἔχῃ. Γιατὶ πόλις = οἱ πολῖται της. Καὶ θὰ ἦταν παράξενο νὰ μὴν ἀγαπάῃ κανεὶς τὸν ἑαυτό του.

Μὲ τὴν βοήθειαν τοῦ Θεοῦ, τὴν πολύτιμον συμπαράστασιν τῆς Κυβερνήσεώς μας καὶ τὴ δική σας, Κύριε Νομάρχα, τὴν κατανόησιν καὶ τὴν συμπάθειαν ὅλων τῶν συνδημοτῶν μας, τῆς ὁποίας τόσον ἔχουμε ἀνάγκη, ξεκινᾶμε οἱ συνεργάτες μου κι' ἐγὼ μὲ ὅσας δυνάμεις διαθέτου με νὰ ὑπηρετήσουμε τὴν πόλι

ΣΥΝΕΧΕΙΑ εἰς τὴν 8 σελίδα

Ἐνῷ τελεῖται ὁ ἁγιασμός: Ἐξ ἀριστερῶν πρὸς τὰ δεξιὰ οἱ Δημοτικοὶ Σύμβουλοι κ.κ. Β. ΣΠΥΡΟΠΟΥΛΟΣ, ΑΛ. ΑΝΤΩΝΟΠΟΥΛΟΣ καὶ Κ. ΓΚΟΛΦΙΝΟΠΟΥΛΟΣ

ΠΕΡΙ ΤΑ ΓΕΓΟΝΟΤΑ

ΔΗΜΟΤΙΚΗ ΑΡΧΗ

Ἀπὸ τῆς χθὲς τὸν Δῆμον τρέων διοικεῖ νέα Δημοτικὴ χή. Νέος Δήμαρχος καὶ νέ Δημοτικὸν Συμβούλιον. Πάν θὰ κριθοῦν ἀπὸ τὸ ἔργον ὁποῖον θὰ ἐπιτελέσουν, ἀλλ ἤδη εἶναι καταφανές, ὅτι ἡ ικὴ Κυβέρνησις ἀπέδωσεν τὴν πόλιν Δημοτικὴν Ἀρ- καὶ Δημοτικὸν Συμβούλιον έχοντας τὴν ἐγγύησιν σο- ς δημιουργικῆς ἐργασίας. τὸν Δήμαρχον κ. Διον. ρώνην, ὁ ὁποῖος ἐπωμίσθη μεγάλην εὐθύνην νὰ κατευ αὐτὴν τὴν δημιουργικὴν προσπάθειαν, πρὸς τοὺς κ. κ. βούλους καὶ πρὸς τὴν ἐ- Κυβέρνησιν ἡ ὁποία ἐπέλεξε πρὸς τοῦτο ὁ Ε- Κῆρυξ» ἐκφράζει τὰ συγ- τήρια του καὶ τοὺς εὐχε- πλήρη ἐπιτυχίαν χάριν τοῦ τῆς πόλεως καὶ τῶν δη-

ΠΑΛΑΙΑ

Ο ἀγγλικὸς καὶ ὁ γαλλι- κυρίως τύπος ἐπεθυμήει φαίνεται τὰ πρῶτα χρόνια Ὀθωνικῆς περιόδου . καθ' τὰς ἐν Ἑλλάδι ἐξελίξεις κα ζαν αἱ λεγόμεναι προστά- (διάβαζε «συμφερουντο- ») Δυνάμεις καὶ ἔχουν νὰ ἐπαναφέρουν αὐτὸ τὸ ον καθεστὼς τῶν πιέσεων τῶν ἐπιρροῶν ἀκόμη καὶ ἐν 1967. Μία ἐξ αὐτῶν μάλι- ἡ πλέον ἀδιάντροπος, μεθ' συνεφώνησε καὶ σχολιαστὴς τοῦ ἀριστερίζοντος δηλητη ς κατὰ τῆς Ἑλλάδος BBC στασε νὰ γράψῃ ὅτι — εἶναι νὰ ἀσκηθῇ πολι- τεσις κατὰ τῆς Ἑλλάδος» πτήριξαν, δηλαδή, οἱ ἐπιβάλλεται μία πολιτι- ασιμιᾶς χώρας εἰς τὰς ς ὑποθέσεις μιᾶς ἄλ- Ἀλλὰ αὐτὰ φαίνεται ὅτι οἱ περιπατηταὶ πάρκου Ἁγίου Ἰακώβου οἱ δὲν φαίνεται νὰ ἀντελή ὅτι ὁ ἑλληνικὸς λαὸς διὰ τὴν σωτηρίαν του ὅτι οἱ μόνοι δυσηρεστημέ- εἶναι ὅσοι ἔχασαν τόν... !!

ΕΥΑΓΓΕΛΙΣΤΑΣ

Ἡ ἐφημερὶς «Χριστιανὸς καὶ τιανισμός» ὄργανον τῶν ἐν γλία Εὐαγγελιστῶν κατεξ- νὰ διαπράξῃ τὴν ἑξῆς ἀθλι τα: Ἐδημοσίευσε φωτογρα- παριστῶσαν συγκρούσεις ἑλληνικῆς ἀστυνομίας μὲ δόμους, μὲ τὴν ὑποσημείω- ὅτι ἐπρόκειτο δῆθεν περὶ γε- τος, λαβόντος χώραν εἰς ας μετὰ τὴν 21ην Ἀπρι- ἐνῶ αὐτὴ εἶχε ληφθῆ ὅταν Ἑλλάδα ἐκυβέρνα ἡ φαυλο- τία. Καὶ ὅτι περὶ ἀθλίου — δους πρόκειται δὲν χρειά- ται βεβαίως νὰ τὸ σημειώ- μεν. Ἀναμένομεν ὅμως νὰ ἴ- μεν κατὰ πόσον οἱ ἐν Ἑλλά- φυσικὰ δὲ καὶ οἱ ἐν Πάτρας αγγελισταί, θὰ σπεύσουν νὰ χρεώσουν τὴν ψευδολόγον διαβολοφυλλάδα, ὅπως καταστήσῃ τὴν δεινῶς τρω- σαν ἀλήθειαν. Διότι, ἂν πρό- ται νὰ κρίνωμεν τοὺς Εὐαγ. γελιστάς, ἀποδεχομένους ἀδια- φορήτως τοιαύτας ἀπάτας τε βεβαίως οἱ ὀπαδοὶ τῆς κλησίας αὐτῆς δὲν θὰ πρέ- νὰ κολακεύωνται καὶ τόσον τε καὶ διὰ τὸ ἐπιστεύω» !!

40ο)ο

Ἀνεγράφη ἡ πληροφορία, ὅ- μέχρι τέλους παρελθόντος ρτίου καὶ ἀπὸ τῆς ἐνάρξεως λειτουργίας τῶν φορολογι δικαστηρίων εἶχον διαβιβα- εἰς τὰ πρωτοβάθμιον φορο ικὸν δικαστήριον Ἀθηνῶν 2.453 προσφυγαὶ καὶ ὅτι τῶν ἐκδοθεισῶν ἀποφά- ἐγένοντο δεκταὶ ἐν μέρει 702 αἱ 8.314 ἦσαν ἀπορ- ριπτικαὶ τύποις καὶ 9.684 ἀ- ριπτικαὶ οὐσίᾳ».

Ἐκ τῶν ἀνωτέρω ἀριθμῶν κύπτει, ὅτι ὁ ἐμπορικὸς μος ὀρθῶς διετύπωσε τὴν ψιν ὅτι τὰ 40% τῆς προ- καταβολῆς ἐπὶ προσφυγῶν εἰς ρολογικὰ δικαστήρια, ἦτο ερβολικόν, ἀλλὰ καὶ ὅτι καὶ Κυβέρνησις ὀρθῶς καθιέρω- τὴν ἀρχὴν τῆς προκαταβο- ῆς ἐφ' ὅσον ἐπὶ 126.000 ἀ- φάσεων αἱ 94.702 προβλέ- μερικὴν μόνον ἱκανοποίη- τῶν προσφυγόντων φορο- γουμένων. Κατὰ συνέπειαν ὀρθὴ λύσις τοῦ θέματος θὰ κύψῃ ἂν τὸ 40% τῆς προκα- βολῆς μειωθῆ κάπως. Πόσον; Ἀλλὰ αὐτὸ εἶναι θέμα τῶν εἰ- κῶν.

ΛΥΟΜΕΝΑ

Τὸ Ὑπουργεῖον Δημοσίων Ἔργων ὀρθῶς ἀπεφάσισεν ὅ- ς χορηγοῦνται ἄδειαι προ- ρινῆς ἐγκαταστάσεως λυο- μένων οἰκιῶν εἰς χώρους καὶ ἐκτὸς σχεδίων πόλεων, διότι, πράγματι διὰ τοῦ τρόπου αὐτοῦ θὰ διευκολυνθῇ ὁ παραθερισμὸς πολλῶν καὶ δὴ ἐκ τῶν οἰκονομικῶς ἀσθενεστέρων τάξεων. Ἀλλὰ γνωρίζει ἄραγε ὁ κ. ὑπουργὸς ὅτι ἡ σχετική του αὐτὴ ἀπόφασις δὲν ἔχει φθάσει εἰς Πάτρας, τουλάχιστον, ἐνῶ ἡ θερινὴ περίοδος ἤδη ἐκπνέει;

Ο ΓΛΑΥΚΟΣ

Ἡ καὶ ἀπ' εὐθείας ὑπὸ τοῦ Ὑπουργείου βιομηχανίας γενομένη ἀνακοίνωσις, ὅτι ἀπεφασίσθη ὁριστικῶς ἡ ἔνταξις τοῦ «Γλαύκου» εἰς τὴν ΔΕΗ διέλυσε βεβαίως καὶ τὴν παραμικρὰν ἀμφιβολίαν περὶ τοῦ ὅτι εἶναι δυνατὸν νὰ διατηρηθῇ οὗτος ὡς ἀνεξάρτητος Δημοτικὴ ἐπιχείρησις. Ὁπωσδήποτε ὅμως ἡ Κοινὴ Γνώμη θὰ πρέπει νὰ γνωρίζῃ, ὅτι ἐκεῖνο ποὺ ἔχει ἰδιαιτέραν σημασίαν καὶ πέραν τῆς «ἐντάξεως» εἶναι τὸ πῶς θὰ πραγματοποιηθῇ ἡ ἔνταξις αὐτή. Δηλαδή, δι' ἐξαγορᾶς, ἢ δι' οἱουδήποτε ἄλλου τρόπου, ὡς π.χ. διὰ τῆς καταβολῆς ἐτησίως εἰς τὸν Δῆμον Πατρέων, ἑνὸς ὡρισμένου ποσοῦ, σχετικοῦ μὲ τὰ σημερινά του κέρδη καὶ πάντοτε ἐν ὀνόματι τοῦ 99ετοῦς προνομίου του ὡς, ἡμεῖς τουλάχιστον, ἔχομεν προτείνει.

Ἀλλὰ καὶ πέραν αὐτοῦ, ὁ κ. ὑπουργὸς θὰ πρέπει νὰ ἀντιληφθῇ, ὅτι ἡ συνεχιζομένη ἐκκρεμότης, λόγῳ τῆς μὴ εἰσέτι δημοσιεύσεως τοῦ Ἀναγκαστικοῦ Νόμου, δι' οὗ ἀκυροῦται ὁ Ν. 4554 τοῦ 1966 ἔχει ἐπιδεινώσῃ ἔτι περαιτέρω τὴν θέσιν τῆς ἑταιρείας, ἡ ὁποία σχεδὸν ὁδηγεῖται εἰς ἀδιέξοδον μὲ ὅλας τὰς ἐπιπτώσεις εἰς βάρος τῶν καταναλωτῶν.

ΑΥΤΟΚΤΟΝΙΑ

Ἔγραψε τὴν παρελθοῦσαν Πέμπτην ἡ «Μόντ» τῶν Παρισίων, ὅτι «μία ἀλλαγὴ ἐν Ἑλλάδι θὰ ἦτο δυνατή, μόνον ἂν ἀπεφάσιζαν νὰ ρίψουν τὸ βάρος των οἱ Ἀμερικανοί»!! Ἀλλὰ κάποιο λάθος κάμνει ἡ γαλλικὴ ἐφημερίς. Διότι μία ἀλλαγὴ ἐν Ἑλλάδι δὲν θὰ ἦτο δυνατὴ ἐὰν οἱ Ἀμερικανοὶ ἀπεφάσιζον νὰ αὐτοκτονήσουν. Τότε μάλιστα δὲν θὰ ἄλλαζον τὰ πράγματα εἰς τὴν Ἑλλάδα μόνον, ἀλλὰ καὶ εἰς ὁλόκληρον τὸν κόσμον. ἐφ' ὅσον ἡ ὁδὸς θὰ διηνοίγετο, διὰ νὰ κάμουν γιαλιὰ καρφιὰ οἱ καραδοκοῦντες ΚΟΥΚΟΥΕΔΕΣ

ΟΙΚΑΔΕ

Ἡ ὀργάνωσις τῶν Μαραγκοπουλείων κολυμβητικῶν ἀγώνων ὑπῆρξεν ὄντως θαυμασία καὶ συμφωνοῦμεν μὲ τὸ σχετικὸν χαρακτηρισμὸν τὸν ὁποῖον ὁ κ. Νομάρχης ἔδωσεν ἐν προοιμίῳ. Ἀλλὰ τῆς προσοχῆς τῶν ἁρμοδίων διέφυγε μία λίαν θλιβερὰ ἐκδήλωσις, ἡ ὁποία δὲν θὰ πρέπει νὰ μείνῃ ἀπαρατήρητος. Πρόκειται περὶ τοῦ ἄνευ προηγουμένου γεγονότος νὰ διακοπῇ ἕνας ἀγὼν ὑδατοσφαιρίσεως , διεξαγόμενος μεταξὺ ΕΛΛΗΝΙΚΩΝ— ὁμάδων, εἰς ΕΛΛΗΝΙΚΗΝ θάλασσαν καὶ ἐνώπιον χιλίων— ΕΛΛΗΝΩΝ θεατῶν, ὑπὸ ἑνὸς ΓΙΟΥΓΚΟΣΛΑΒΟΥ. Πρόκειται συγκεκριμένως περὶ τοῦ προπονητοῦ ὁμάδος τινὸς τοῦ κέντρου., ὁ ὁποῖος, καὶ δίκαιον ἐὰν εἶχε οὐδέποτε θὰ ἔπρεπε νὰ διατάξῃ νὰ ἀποσυρθοῦν τοῦ ὑγροῦ στίβου οἱ ἀθληταί του πρὸ τῆς λήξεως τοῦ ἀγῶνος ὡς δυστυχῶς, λίαν ἀδιαντρόπως καὶ προκλητικῶς, ἔπραξεν ὁ ἐν λόγῳ κύριος προσβάλλων οὕτω καὶ τὰς παρισταμένας ἑλληνικὰς ἀρχάς.

Δι' ὃ καὶ ἀναμένομεν ὅτι ἡ Γενικὴ Γραμματεία Ἀθλητισμοῦ θὰ φροντίσῃ νὰ εἰδοποιήσῃ τὸν κ. προπονητὴν ὅτι εἰς παρομοίας ἐκδηλώσεις δὲν ἔχει δικαίωμα νὰ προβαίνῃ ἐν Ἑλλάδι, πλὴν ἴσως εἰς τὴν πατρίδα του. Ἂν καὶ τὸ προτιμότερον θὰ ἦτο αὐτοὶ οἱ ἀλλοδαποὶ «ἐμπειρογνώμονες» νὰ ἐπιστρέψουν κάποτε εἰς τὸ σπιτάκι των.

ΤΑ ΤΑΞΙ

Τὸ ὅτι τὸ Ὑπουργεῖον Συγκοινωνιῶν ἀπεφάσισε τὴν ἐλευθέραν χορήγησιν ἀδειῶν κυκλοφορίας αὐτοκινήτων ταξὶ βεβαίως οὐδόλως σημαίνει ὅτι θὰ φθάσωμεν καὶ εἰς τὴν ἀσυδοσίαν ἡ ὁποία, ἐν τελευταίᾳ ἀναλύσει οὐδένα πρόκειται νὰ ὠφελήσῃ καὶ πρὸ παντὸς τοὺς νέους ὁδηγούς, ἀφοῦ εἰς τὴν περίπτωσιν αὐτὴν θὰ ἔχωμεν φθάση εἰς τὸν ἀντίποδα, δηλαδὴ τὴν συμφόρησιν. Δι' ὃ καὶ πιστεύομεν, ὅτι ὁ κ. Νομάρχης μὲ τὴν διακρίνουσαν αὐτὸν σωφροσύνην θὰ φροντίσῃ, ἀφ' ἑνὸς μὲν ὁ ἀριθμὸς τῶν χορηγηθησομένων νέων ἀδειῶν νὰ

ΣΥΝΕΧΕΙΑ εἰς τὴν 8 σελίδα

Εἶναι ἡ στιγμὴ τῆς ὁρκωμοσίας. Ὁ νέος Δήμαρχος, ὁ κ. Ἀντιδήμαρχος καὶ οἱ Δημοτικοὶ Σύμβουλοι μὲ τὴν χεῖρα ἐπὶ τοῦ Εὐαγγελίου δίδουν τὸν νενομισμένον ὅρκον

ΜΙΑ ΠΡΟΕΙΔΟΠΟΙΗΣΙΣ ΠΡΟΣ ΤΟΥΣ ΑΡΜΟΔΙΟΥΣ

Η ΑΠΕΙΛΗ ΚΑΤΕΔΑΦΙΣΕΩΝ ΠΡΟΚΑΛΕΙ ΝΕΑΝ ΑΝΑΣΤΑΤΩΣΙΝ

ΠΛΗΡΟΦΟΡΙΑΙ ΚΑΙ ΣΧΟΛΙΑ ΤΟΥ κ. ΑΛΕΚΟΥ Α. ΒΡΗ

Ἐγράψαμεν πρὸ ὀλίγων μόλις ἡμερῶν, ὅτι ἔχει φθάσει εἰς τὰ Γραφεῖα μας ἡ πληροφορία, ὅτι τὸ ὑπουργεῖον δημοσίων ἔργων ἐκοινοποίησεν ἀπόφασίν του, συμφώνως πρὸς τὴν ὁποίαν ὅλαι αἱ μὴ κατοικούμεναι αὐθαιρέτως ἀνεγερθεῖσαι οἰκοδομαὶ θὰ κατεδαφισθοῦν καὶ ὅτι ἀκόμη καὶ αἱ κατοικούμεναι θὰ κατεδαφισθοῦν ἐπίσης, ἀλλὰ μετὰ τὴν 30ὴν Νοεμβρίου ἐνεστῶτος ἔτους.

Σημειοῦντες τὰ ἀνωτέρω εἴχομεν ἐκφράσει ἀμφιβολίας περὶ τοῦ κατὰ πόσον θὰ ἐφηρμόζετο μία τοιαύτη ἀπόφασις, τὴν ὁποίαν ἡμεῖς τουλάχιστον ἐθεωρήσαμεν καὶ θεωροῦμεν ἀψυχολόγητον, ὄχι μόνον ἐὰν εἶναι ἀληθής, ἀλλὰ καὶ εἰς ἣν περίπτωσιν ἀκόμη δὲν θέλει ἐφαρμοσθῇ.

Πράγματι εἶναι πολὺ δύσκολον νὰ φαντασθῇ κανείς, ὅτι εἶναι δυνατὸν νὰ κατεδαφισθοῦν αἱ χιλιάδες τῶν παρανόμως ἀνεγερθεισῶν οἰκιῶν, διότι τότε θὰ ἐδημιουργεῖτο τεράστιον κοινωνικὸν πρόβλημα.

Ἀλλὰ καὶ ἂν δὲν πρόκειται μία τοιαύτη ἀπόφασις νὰ ἐφαρμοσθῇ καὶ πάλιν λάθος μέγα ἀπετέλεσε καθ' ἡμᾶς ἡ ἔκδοσίς της, δοθέντος, ὅτι ἡ τοιαύτη ἀπειλὴ κατεδαφίσεως ἔχει δημιουργήσει στασιμότητα εἰς τὰς ἀγοραπωλησίας ἀλλὰ καὶ τὰς οἰκοδομικὰς ἐργασίας διὰ τὴν ἐπέκτασιν, ἢ τὴν διαρρύθμησιν ἢ καὶ τὴν ἐπισκευὴν τῶν τοιούτων κτισμάτων.

Ἤδη ἔχομεν εἰς χεῖρας μας ἔγγραφον τοῦ διευθυντοῦ τῆς Τεχνικῆς ὑπηρεσίας Νομοῦ Ἀχαΐας κ. Νικ. Γαρμπῆ, ἀπευθυνόμενον πρὸς συμπολίτην, ὅστις ἔχει ἀνεγείρει μίαν τοιαύτην οἰκοδομὴν ἄνευ ἀδείας καὶ εἰς τὸ ὁποῖον διαγράφονται ἐν τελευταίᾳ παραγράφῳ τὰ κάτωθι, ἀφοῦ προηγουμένως τοῦ ὑπενθυμίζεται, ὅτι ἡ οἰκοδομή του ἀνηγέρθη αὐθαιρέτως καὶ παρανόμως.

«Βάσει τῆς ὑπ' ἀριθ. Υ 432) 12—6—1967 ἀποφάσεως τοῦ Ὑπουργείου δημοσίων Ἔργων ΑΝΑΣΤΕΛΛΕΤΑΙ μέχρι τῆς 30ης Νοεμβρίου ἐ.ἔ. ἡ κατεδάφισις τῶν κατοικουμένων αὐθαιρέτων οἰκοδομῶν, δι' ὃ καὶ συνετάγη Πρωτόκολλον αὐθαιρέτου μόνον διὰ τὸ μὴ κατοικούμενον τμῆμα τῆς οἰκοδομῆς σας ὅπερ ἀποτελεῖται μόνον ἐκ τοῦ ἐξ ὡπλισμένου σκυροδέματος σκελετοῦ καὶ θὰ κατεδαφισθῇ».

Δὲν θὰ ἀσχοληθῶμεν μὲ τὴν συγκεκριμένην περίπτωσιν, τὴν ὁποίαν ἀφορᾷ τὸ ὑπ' ἀριθμὸν πρωτοκόλλου 44585 τῆς 14)8)67 ἔγγραφον τοῦ κ. Διευθυντοῦ τῆς ΤΥΝ Ἀχαΐας ἀλλὰ καὶ διερωτώμεθα:

Ὄντως θὰ ἀρχίσῃ ἡ κατεδάφισις αὐτῶν τῶν παρανόμων κτισμάτων;

Δὲν τὸ πιστεύομεν. Καὶ οὔτε πρέπει νὰ γίνῃ. Δι' ὃ καὶ παρακαλοῦμεν τὸν κ. Νομάρχης ὅπως σπεύσῃ νὰ ἐνημερώσῃ τὸν κ. Ὑπουργὸν ἐπὶ τοῦ κολοσσιαίου αὐτοῦ θέματος, τὸ ὁποῖον τίς οἶδε ποῖος κακὸς σύμβουλος εἰσηγήθη, ἢ ἐν πάσῃ περιπτώσει, τίς οἶδε ποῖος ἀπληροφόρητος, ὅστις φαίνεται ἀγνοεῖ ὅτι χιλιάδες τοιούτων παρανόμων κτισμάτων ἔχουν ἀνεγερθῆ. Περιττὸν βεβαίως νὰ σημειωθῇ ὅτι αἱ ἴδιαι καὶ κατεδάφισις ἂν ἐπραγματοποιεῖτο καὶ πάλιν αὕτη δὲν θὰ πρέπῃ νὰ γίνῃ τώρα ἀλλὰ ὅταν θὰ ὑπάρχῃ ἐγκεκριμένον ρυμοτομικὸν σχέδιον. Τότε καὶ μόνον πράγματι θὰ εἶναι δυνατὸν νὰ κριθῇ ποία οἰκοδομὴ εἶναι κατεδαφιστέα καὶ ποία ὄχι.

ΑΛΕΚΟΣ Α. ΒΡΗΣ

ΤΟ ΘΕΑΤΡΟΝ

Ο ΑΓΑΠΗΤΙΚΟΣ ΤΗΣ ΒΟΣΚΟΠΟΥΛΑΣ

ΕΙΣ ΤΟ «ΛΥΡΙΚΟΝ»

Ὁ θίασος τοῦ κ. Κωστῆ Λειβαδέα, ὁ ὁποῖος ἀνεβίβασε ἐπὶ τριήμερον εἰς τὸ «Λυρικὸν» καὶ εἰς τὰ πλαίσια τοῦ χρηματοδοτουμένου ὑπὸ τὸν ΕΟΤ φεστιβὰλ τοῦ 1967 (χωρὶς τὴν συμμετοχὴν τοῦ κ. Λειβαδέα) τὸν «Ἀγαπητικὸν τῆς Βοσκοπούλας» δὲν ὑπῆρξεν ἀντάξιος τῆς προηγηθείσης διαφημίσεως. Τοῦτο, δέ, διότι, οὔτε 40 ἠθοποιοὶ ἐνεφανίσθησαν ἐπὶ σκηνῆς, ἀφοῦ δὲν ὑπερέβαινον οἱ «ἐμφανισθέντες» τοὺς 15 (οὔτε καὶ ὑπῆρχε λόγος ἄλλωστε), ἀλλὰ οὔτε καὶ ἀλησμόνητον παράστασιν ἐδημιούργησαν! Δυστυχῶς ἐπρόκειτο περὶ μετριοτάτης ἐμφανίσεως, καταλλήλου ἴσως διὰ μαθητρίας τοῦ Γυμνασίου καὶ ὄχι διὰ θεατρόφιλον κοινὸν ἀξιώσεων ὡς τὸ τῶν Πατρῶν ἂν καὶ οἱ ἠθοποιοὶ ὡς μονάδες ἦσαν μᾶλλον καλοί. Πάντα δὲ ταῦτα εἰς βαθμὸν τοιοῦτον, ὥστε καὶ ὁ συγγραφεὺς τοῦ ἔργου νὰ ἀδικῆται, πέραν τοῦ ὅτι ἡ «ἐποχὴ» μας δὲν «σηκώνει» τὰ μελλοδραματικὰ ἐρωτικὰ ξεσπάσματα ἑνὸς τσέλιγκα ποὺ ψάχνει ἐπί... 20 χρόνια νὰ ἀνεύρῃ τὴν ἀγαπημένην του, πού, τελικά, δὲν τὴν ἀναγνωρίζει ὅταν τὴν συναντᾷ διότι... ἐκείνη εἰς ἡλικίαν περίπου 30 ἐτῶν ἔχει δῆθεν γηράνει. Κατὰ συνέπειαν καὶ ἐν γενικαῖς γραμμαῖς ὁ κ. Λειβαδέας θὰ πρέπει μὲ ἰδιαιτέραν φροντίδα νὰ ἐπιμελῆται τοῦ λοιποῦ ὅ,τι σχεδιάζει νὰ παρουσιάσῃ ἐν Πάτραις καὶ νὰ μὴ ἀδιαφορῇ διὰ τὸ καλλιτεχνικὸν ἀποτέλεσμα ἐπειδὴ ἴσως θὰ ἔχῃ τὸ οἰκονομικὸν κάλυμμα τοῦ ΕΟΤ, οὔτε νὰ ὁδηγῇ τοὺς ἠθοποιούς του οἱ ὁποῖοι ἦσαν ἄξιοι καλλιτέρας ...ἀξιοποιήσεως.

Ὁ «Ἀγαπητικὸς τῆς Βοσκοπούλας» ὡς ἀνεβιβάσθη εἰς τὸ «Λυρικὸν» ὑπῆρξεν ὄντως «μία ἔκπληξις τοῦ Φεστιβὰλ 1967» ὡς ἀνεφέρετο εἰς τὰς ρεκλάμας, ἀλλὰ ἐπρόκειτο, φεῦ,. περὶ ἐκπλήξεως.. ἀρνητικῆς, ποὺ δὲν θὰ πρέπει νὰ ἐπαναληφθῇ!!

Β.

Ἀποκαλυπτήρια στήλης πεσόντων εἰς τὸ Κράλι

Χθὲς τὴν πρωΐαν εἰς τὴν Κοινότητα Ἁγ. Νικολάου (Κράλι) ἐγένοντο τὰ ἀποκαλυπτήρια τῆς στήλης τῶν Πεσόντων τῆς Κοινότητος, δωρηθείσης ὑπὸ τοῦ ὁμογενοῦς ἐξ Ἡν. Πολιτειῶν Διον. Καραβίδα.

Παρέστησαν ἐκπρόσωπος τοῦ Στρατιωτικοῦ Διοικητοῦ Πατρῶν ταγματάρχης κ. Διον. Κουβελᾶς καὶ ἀντιπροσωπεία τῆς Ἐθνικῆς Ὀργανώσεως Ἐφέδρων Ἀξιωματικῶν Πατρῶν. Τιμὰς ἀπέδωσε διμοιρία στρατοῦ. Τὸν πανηγυρικὸν ἐξεφώνησε ἐκ μέρους τῆς Ὀργανώσεως Ἐφέδρων Ἀξιωματικῶν ὁ γραμματεὺς αὐτῆς Γ. Βασιλείου, ἀναφερθεὶς ἐπικαίρως, εἰς τὴν 21ην Ἀπριλίου τὸν ὁμογενῆ καὶ τοὺς πεσόντας.

Ἐπηκολούθησε δεξίωσις καὶ οἱ κάτοικοι ἐχόρευσαν Ἑλληνικοὺς χοροὺς μὲ ἐπὶ κεφαλῆς τοὺς ἐπισήμους.

ΚΑΛΛΙΤΕΧΝΙΚΑ

Διὰ τὸ προσεχὲς Σάββατον, εἰς τὸ Ἀρχαῖον Ὠδεῖον, τὸ πρόγραμμα τῶν ἐφετεινῶν τουριστικῶν καλλιτεχνικῶν ἐκδηλώσεων τοῦ ΕΟΤ, περιλαμβάνει μίαν ἐνδιαφέρουσαν συναυλίαν τοῦ «Κουϊντέτο Πνευστῶν Ἀθηνῶν».

Εἰς τὸ ἐν λόγῳ ἀξιόλογον συγκρότημα συμμετέχουν οἱ καλλιτέχναι κ.κ. Σπυρ. Ρέγγιος, Φλάουτο, Χαραλ. Φαραντᾶτος, κλαρινέτο, Γερασ. Καντζῆς, κέρνο, Χρ. Κακαρούγκας, φαγκότο, καὶ Γκλαοὺντ Σιελέτ, ὄμποε.

ΠΡΟΣ ΕΝΗΜΕΡΩΣΙΝ ΤΩΝ ΣΥΜΠΟΛΙΤΩΝ

ΕΝΔΙΑΦΕΡΟΥΣΑΙ ΔΙΕΥΚΡΙΝΗΣΕΙΣ ΕΠΙ ΤΩΝ ΠΟΛΕΟΔΟΜΙΚΩΝ ΜΕΤΡΩΝ

Ο ΑΚΑΛΥΠΤΟΣ ΧΩΡΟΣ ΚΑΙ ΤΟ ΥΨΟΣ ΕΝ ΣΥΝΑΡΤΗΣΕΙ ΜΕΤΑΞΥ ΤΩΝ. ΣΤΑΘΕΡΟΣ ΘΑ ΕΙΝΑΙ ΠΑΝΤΟΤΕ Ο ΣΥΝΟΛΙΚΟΣ ΑΡΙΘΜΟΣ ΤΩΝ ΤΕΤΡ. ΜΕΤΡΩΝ ΤΗΣ ΕΠΙΦΑΝΕΙΑΣ, ΗΤΟΙ ΟΛΩΝ ΤΩΝ ΟΡΟΦΩΝ ΜΑΖΥ Η ΕΠΙΦΑΝΕΙΑ

Σχετικῶς μὲ τὴν ὑπὸ μελέτην ἐπίλυσιν τοῦ πολεοδομικοῦ προβλήματος τῶν Πατρῶν θεωροῦμεν σκόπιμον νὰ διευκρινίσωμε καὶ αὖθις τὰ κάτωθι:

Βάσις διὰ τὸ Ὑπουργεῖον Δημοσίων Ἔργων πρὸς καθορισμὸν τοῦ ὕψους τῶν οἰκοδομῶν θὰ εἶναι ἕνας συντελεστὴς ἀκαλύπτου χώρου, ἐν συνδυασμῷ πρὸς καθορισμὸν ἀνωτάτου ἀριθμοῦ ὀρόφων, κατὰ περιοχάς. Εἰς τὸν Α τομέα π.χ. συντελεστὴς εἶναι τὸ 3,5 καὶ ἀνώτατος ἀριθμὸς ὀρόφων 7. Εἰς τὸν Β, συντελεστὴς 2,80 καὶ ὄροφοι 5. Εἰς τοὺς λοιποὺς τομεῖς οἱ ὁποῖοι θὰ δημιουργηθοῦν μετὰ τὴν ἐπέκτασιν τοῦ σχεδίου Πόλεως θὰ ὁρισθοῦν ἀσφαλῶς ἄλλοι συντελεσταὶ καὶ ἄλλοι ἀριθμοὶ ὀρόφων, πάντοτε ὅμως λαμβανομένων ὑπ' ὄψιν δύο ἀναγκῶν. Τοῦ σεβασμοῦ τοῦ τοπίου καὶ τῆς ἐξασφαλίσεως διὰ τοὺς ἐνοίκους, ἡλίου, φωτὸς καὶ ἀέρος, ποὺ εἶναι παράγοντες συνδεομένοι μὲ τὴν ὑγείαν τοῦ Ἑλληνικοῦ λαοῦ εἰς τὸ σύνολόν του.

Κάτι ποὺ πρέπει ὅμως νὰ διευκρινισθῇ εἶναι καὶ τὸ ἑξῆς. Ὅτι ὁ ἀνώτατος ἐπιτρεπόμενος ἀριθμὸς τῶν ὀρόφων, ὁ 7 ἢ ὁ 5, ἢ ὁ οἱοσδήποτε ἄλλος καθορισθησόμενος δὲν εἶναι ὑποχρεωτικός. Θὰ δύναται τις δηλαδὴ νὰ ἀνεγείρῃ ὄχι 7, ἀλλὰ 6, ἢ 5, ἢ 4 ὀρόφους, ὁπότε μάλιστα ὁ ὑποχρεωτικὸς ἀκάλυπτος χῶρος θὰ μειοῦται ἀναλόγως.

Ἕνα παράδειγμα εἶναι τὸ ἑξῆς. Ἂς ὑποθέσωμεν, ὅτι ἔχομεν εἰς τὸν κεντρικὸν τομέα ἕνα οἰκόπεδον 220 τετρ. μέτρων Βάσει τοῦ συντελεστοῦ ἀκαλύπτου χώρου δηλαδὴ τὸ 3,5 μὲ ἕνα πολλαπλασιασμὸν εὑρίσκομεν πόσα τετραγωνικὰ μέτρα δικαιοῦται νὰ καλύψῃ (νὰ οἰκοδομήσῃ, ὁ ἰδιοκτήτης. Ἔχομεν δὲ τὸν ἀριθμὸν 220Χ3.5 = 770. Ὁ ἀριθμὸς αὐτὸς σημαίνει, ὅτι ἐπὶ τοῦ οἰκοπέδου τῶν 220 τετρ. μέτρων ἐπιτρέπεται ἡ ἀνέγερσις τόσων διαμερισμάτων ὥστε ὅλων μαζὺ ἡ ἐπιφάνεια νὰ εἶναι 770 τετρ. μέτρα.

Διὰ νὰ ἴδωμεν τώρα πόσος χῶρος θὰ καλυφθῇ καὶ πόσος θὰ μείνῃ ἀκάλυπτος θὰ κάμωμεν ὡρισμένας διαιρέσεις.

Ἂν θέλωμεν ἑπταώροφον οἰκοδομήν, θὰ διαιρέσωμεν τὸ 770 διὰ τοῦ 7. Τότε θὰ εὕρωμεν πηλίκον 110 ποὺ σημαίνει ὅτι δικαιούμεθα νὰ καλύψωμεν τὸ 50% τοῦ οἰκοπέδου καὶ τὸ ἄλλο 50% νὰ τὸ ἀφίσωμεν ὑποχρεωτικῶς ἀκάλυπτον.

Ἐὰν θέλωμεν ἑξαώροφον οἰ-

ΣΥΝΕΧΕΙΑ εἰς τὴν 7 σελίδα

ΑΙ ΑΔΕΙΑΙ ΟΙΚΟΔΟΜΩΝ

Τὰς ἀδείας οἰκοδομῶν εἰς συνοικισμοὺς προϋπάρξαντας τοῦ 1923 καὶ κειμένους εἰς τὰ ὅρια τοῦ Δήμου Πατρέων, ἐχορήγει μέχρι καὶ πρὸ 20ημέρου ἡ Τεχνικὴ Ὑπηρεσία τοῦ Δήμου. Αἰφνιδίως ὅμως καὶ διὰ λόγους οἱ ὁποῖοι οὔτε ἐγνώσθησαν ἀλλὰ οὔτε καὶ ἐνδιαφέρουν, τὸ δικαίωμα τοῦτο ἀπὸ 20ημέρου, ὡς προελέχθη, μετεβιβάσθη εἰς τὸ Πολεοδομικὸν Γραφεῖον, τὸ ὁποῖον, ἐξ ἄλλου, χορηγεῖ καὶ ὅλας τὰς λοιπὰς ἀδείας.

Μέχρις ἐδῶ τὸ πρᾶγμα δὲν ἔχει ἰδιαιτέραν τινὰ σημασίαν, ἰδίως διὰ τοὺς ἀμέσως ἐνδιαφερομένους δημότας οἱ ὁποῖοι ὡς ἦτο φυσικὸν ἠδιαφόρουν ἂν ἡ ἄδεια θὰ τοὺς ἐδίδετο ἀπὸ τὸν Δῆμον ἢ τὸ Πολεοδομικὸν Γραφεῖον, ἀρκεῖ ἐν πάσῃ περιπτώσει νὰ τοὺς ἐχορηγεῖτο.

Ἀλλά, δυστυχῶς συνέβη αὐτὸ ἀκριβῶς ποὺ ἐφοβοῦντο. Αὐτὴν τὴν στιγμὴν οὔτε ὁ Δῆμος, οὔτε καὶ τὸ Πολεοδομικὸν Γραφεῖον χορηγοῦν ἀδείας!!! Ὁ μὲν Δῆμος διότι δὲν ἔχει τὸ δικαίωμα, τὸ δὲ Πολεοδομικὸν Γραφεῖον διότι δὲν ἔχει λάβῃ ὁριστικὴν ἐντολὴν περὶ τῶν νέων ὑποχρεώσεών του.

Καὶ ποία τις μὲν ἐκκρεμότης θὰ ἐδικαιολογεῖτο καὶ θὰ ἦτο ἀνεκτή. Ἤδη ὅμως αἱ ἡμέραι αἱ ὁποῖαι παρῆλθον ἔκτοτε εἶναι ἀρκεταὶ καὶ ἡ ἐκκρεμότης περαιτέρω συνεχιζομένη, ἤθελε προκαλέσῃ ζημίας. Πρὶν ὅμως αἱ ζημίαι ἀρχίσουν ἐπανερχόμεναι ὅς παρέμβη ὁ κ. Νομάρχης καὶ ἂς εἰδοποιήσῃ τοὺς ἐν Ἀθήναις ἁρμοδίους περὶ τοῦ ὅτι πρέπει νὰ δοθῇ ἕνα τέλος εἰς τὴν, ὡς μὴ ὤφειλε, προκληθεῖσαν ἀνωμαλίαν.

LOCKHEED
26

Εἰς τὴν φωτογραφίαν εἰκονίζεται ἕνα πυροσβεστικὸν ὄχημα τῶν 100 τόννων, τὸ ὁποῖον ἐξακοντίζει 76.000 ὑγροῦ τὸ λεπτόν. Τοῦτο εὑρίσκεται συνεχῶς εἰς τὸν περίβολον τῶν ἐργοστασίων ΛΟΚΧΗΝΤ εἰς Ἀμερικὴν διὰ νὰ δύναται νὰ ἐπέμβῃ ἀμέσως πρὸς προστασίαν τοῦ ὑπὸ κατασκευὴν νέου ἀεροπλάνου Σ—54Α, τὸ ὁποῖον θὰ εἶναι τὸ μεγαλύτερον μεταγωγικὸν ἀεροπλάνον τοῦ κόσμου