ΕΝΟΙΚΙΑΖΕΤΑΙ

Διαμέρισμα ἐκ 3½ δωματίων ἁπάντων ἐπί προσόψεως τήν ἐπί τῆς Πλατείας Γεωργίου Α' ἀριθ. 22 Πολυκατοικί-
Πληροφορίαι Φιλοποίμενος 27 Τηλ. 23—84 καὶ 53—52

ΕΘΝΙΚΟΣ ΚΗΡΥΞ

ΚΑΘΑΡΙΣΤΗΡΙΑ ΣΙΔΗΡΩΤΗΡΙΑ ΒΑΦΕΙΑ
Ἀθαράμιλλον
ΕΝ ΠΑΤΡΑΙΣ
ΣΤΕΓΝΟ ΚΑΘΑΡΙΣΜΑ

ΑΠΟ ΕΒΔΟΜΑΔΑ ΕΙΣ ΕΒΔΟΜΑΔΑ

ΑΝΑ ΤΗΝ ΠΟΛΙΝ

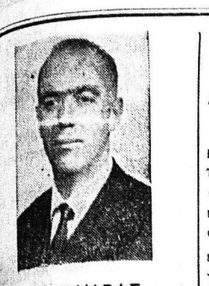

ΔΗΜ. ΠΟΥΡΝΑΡΑΣ

ΣΘΥΜΟΣ ξυπνάει πολ-
ρεὲς τά πρωινὰ ὁ ἀνθρω-
ρεῖ τὴν αἰτία πού τοῦ δη-
ρεῖ αὐτὴ τὴν κατάσταση
ρεῖ πάντοτε νὰ καθορί-
ρίβως. Μπορεῖ νὰ στρα-
ρίβηκε τὸ βράδυ, μπορεῖ
ρεῖ προληπτικὸς νὰ ἐπη-
ρκε ἀπὸ κάποιο ἄσχημο
ρία πὼς θά «στρέξη»
ρία πὼς θά «στρέξη»
ρεῖ κάποια στενοχώρια οἰ-
ρακή, μιὰ δυσκολία οἰκο-
ρ μιὰ ἄστοχη ἐνέργεια
ρηγουμένης νὰ βαραίνη
ρεσθεσή του ὅπως καὶ χί-
ρ ἄλλα μπορεῖ ἤ καί τὶ-
ρ συγκεκριμένο νὰ τοῦ ἔ-
ρημιουργήσει τέτοια ἀκε-
ρτε νὰ «σκοτώνη ἄνθρω-
ρα τοῦ μιλήση ὅπως χα-
ρστικὰ ὁ ἴδιος λέει. Αλ-
ρτί ἄνθρωπε τοῦ Θεοῦ ἀ
ρτα στὴν πραγματικὸ-
ρ ἔχεις; Ἀφοῦ οἱ ὑπο-
ρ σου ἐξελίσονται καλάεῖ
ρ σκᾶς ἀπὸ ὑγεία, ὅλα
ρ τῆς οἰκογενείας σου
ρ καλὰ καί προοδεύουν;
ρ ἀπό τό σπίτι κι' ἄλλοι
ρ εἶσαι ἀφεντικὸ καὶ ἐ-
ρστακτικούς, ἂν εἶσαι
ρμένος καὶ ἔχεις ὑφι-
ρνους. Ἡ γκρίνια σου δὲν
ρια. Ὅλα σοῦ φταῖνε
ρ σοῦ μυρίζουνε. Ὅλα
ρ στραβὰ καὶ ἀνάπο-
ρτα δὲν μπορεῖ νά σὲ
ρ οὔτε καὶ ὁ καφές πού
ρ νὰ σοῦ φέρη ἀμίλητος
ρ πού ξαίρει τὰ
ρ σου ἀμέσως μόλις
ρ ξεκίνησε καὶ τοῦτο
ρ ὁ δύσθυμος καί
ρ καλημέρα στοὺς δι-

κοὺς του χτύπησε μὲ πάταγο πίσω του τὴν πόρτα. Βγῆκε στό δρόμο κι' ἀποφεύγοντας κάθε γνωστὸ ἔφτασε στὴ στάση τοῦ λεωφορείου. Ἐκεῖ θὰ εὕρισκε ὁπωσδήποτε ἀφορμὴ γιὰ νὰ ξεσπάση. Μὲ τοῦτο τὸ αὐτοκίνητο πού περνάει γεμᾶτο μέχρι τὸ τελευταῖο σκαλοπάτι, μὲ τὸ δεύτερο πού θὰ ἀκολουθήση ὕστερα ἀπὸ ὥρα καὶ θ' ἀνοίξη τὴν πισινὴ του πόρτα ἀλλὰ θὰ πρέπει γιὰ νὰ ἱκανοποιήση ὅλες τὶς ἀνάγκες νὰ πάρη μερικούς στὴν ὀροφὴ ψηλά. Μὲ τούς διαστικούς πού σπρώχνουν καὶ δέν νοιάζονται ἄν σὲ πατήσουν ἀρκεῖ νὰ περάσουν ἐκεῖνοι πρῶτοι. Στὸ μεταξύ αὐτὸ ἔχει ἀνάψει ἕνα τσιγάρο καί τραβάει ἀπανωτὲς τὶς ρουφιξιὲς του, κάθεται σὲ ἀναμμένα κάρβουνα καὶ περιμένει. Δίπλα του δυὸ γερόντοι κουβεντιάζουν κι ἄθελά του ὅτι ποῦν ἀκούει. Γιὰ τὴν ὑγεία του ρωτάει δένας καὶ ὁ ἄλλος ἀπαντάει: Καλὰ ἄς ποῦμε, ἀπό συνήθεια πιό πολύ, μιὰ καὶ εἴμαστε στὸ δρόμο καὶ περπατᾶμε ἀκόμη, δὲν ἐπέσαμε ἀπ τὰ πόδια παρὰ τὰ ὀγδόντα δυὸ μας χρόνια. Δόξα νάχη ὁ Θεός τί περιμένεις ἄλλο ἀπό μᾶς τούς ξοφλημένους; Στοῦ μεγάλου ταξιδιοῦ τό τέρμα ἔχουμε φτάσει μέσα ἀπὸ πελάγη καὶ ὠκεανούς τρικυμισμένους καὶ δὲν μένει τώρα πιὰ παρὰ ἡ βάρκα πού θὰ μᾶς βγάλη στὴ στεριά! Εἴμαστε σὰν τὸ κομπολόϊ πού τοῦ ἔφυγαν ὅλες οἱ χάντρες κι ἔμεινε ὁ ἄχρηστος σπάγγος. Ξαίρεις τί πρέπει νὰ εὐχώμαστε ἐπεῖς τώρα; Νά μάς ρθῆ μιὰ καί καλὴ κι ὄχι ἀπάνω στὸ κρεβάτι μὲ βάσανα καὶ πόνους... Φαιδόταν ἀποκαμωμένος. Τοῦ ἀλλουνοῦ ὅμως τὸ ἔλεγαν τὰ κότσα του ἀκόμα: Μή φοβᾶσαι — εἶπε—ἔχουμε καιρό μέχρι τὰ ἐνενῆντα καί τὰ ἑκατὸ μας χρόνια...

Τάκουσε ὅλα αὐτὰ ὁ «ζοχαδιάρης» καὶ κοκκίνησε χωρίς νὰ τὸ θέλει, λὲς καὶ οἱ γέροντες ἦσαν βαλτοί καὶ τὰ λέγανε γιὰ κεῖνον. Γιατὶ ἂν τώρα ἀπάνω στὰ καλὰ του εἶναι παράξενος καὶ κατσούφης θὰ γίνη ἀφόρητος ὅταν θὰ γεράση. Σάν τό καλύτερο καταπραϋντικὸ τῶν νεύρων ἐπενήργησε ὁ γεροντικὸς διάλογος, πῆγε στὴ δουλειὰ του γελαστός. Κι ὅσοι τὸν εἶδαν πού τὸν ἤξαιραν σκουντούφλη ἐδοκίμασαν ἔκπληξη μεγάλη. Κάποιος γάϊδαρος—εἶπαν—σήμερα θὰ ψοφήση.... ὁ

Τέτοιοι ὅμως—δυστυχῶς δὲν εἶναι λίγοι μὲ ἀποτέλεσμα καὶ τὴ δικὴ τους διάθεση νὰ χαλᾶνε καί τούς ἄλλους νὰ ἐπηρεάζουν πού ἔχουν κάποια ἐξάρτηση ἀπὸ κείνους. Εἶναι ὅσοι ἔχουν ἀφίσει τὰ νεῦρα τους νὰ τούς κυβερνᾶνε καὶ δὲν κάνουν οὔτε τὴν παραμικρὴ προσπάθεια νὰ τὰ τιθασεύσουν, ἐνῶ ἔχουν πρόχειρη τὴ δικαιολογία. Ὅτι φταίει ἡ ἐποχὴ μας μὲ τὸ ρυθμὸ καὶ τὶς δυσκολίες τῆς ζωῆς της!!!

Στὴν πραγματικότητα ὅμως δὲν προσπαθοῦμε νὰ αὐτοκυριαρχηθοῦμε οὔτε ἀκόμη κάνουμε καὶ ὅτι πρακτικῶς συνιστᾶται: Νὰ βάλουμε τὸ κεφάλι μας κάτω ἀπὸ μία ἀνοιχτὴ κρῦα βρύση!! Μέ ἀποτελέσματα κάποτε τραγικά. Χωρὶς σπουδαῖα ἀφορμὴ, καὶ γιὰ ψύλλου πήδημα ἀκόμη..

ΔΗΜ. ΠΟΥΡΝΑΡΑΣ



ΚΑΦΕΚΟΠΤΕΙΟΝ
ΚΑΝΑΚΑΡΗ 160

ΠΡΟΣΦΕΡΟΜΕΝ

Οἰκόπεδα περιφραγμένα μέ ΙΔΙΟΚΤΗ-
ΟΝ ΥΔΡΑΓΩΓΕΙΟΝ, χωρίς ΠΡΟΚΑ-
ΒΟΔΗΝ καὶ μέ 48 μηνιαῖες ἄτοκες δό-
ς. Συμβόλαια ἀμέσως ὁριστικά.
Πληροφορίαι: Ρήγα Φερραίου 124 —
Πάτραι — Τηλ. 25-57.

ΗΜΕΓΑΛΗ ΒΙΟΜΗΧΑΝΙΑ ΕΠΙΠΛΩΝ

"ΜΗΧΑΝΟΞΥΛΟΥΡΓΙΚΗ,,
Ν. ΓΚΙΤΣΗΣ

Προσφέρει σαλόνια, τραπεζαρίες, κρεββατοκάμαρες μέ ἐλαχίστην προκαταβολήν καὶ σέ 15 μηνιαῖες δόσεις παραγωγῆς ΒΙΟΜΗΧΑΝΙΑΣ μας.
Ἐπίσης κουφώματα οἰκιῶν καὶ καταστημάτων.
ΕΚΘΕΣΙΣ: Ἁγ. Ἰωάννου Πράτσικα τηλ. 71—956
Ἐργαστάσιον Τέρμα Τέρψης τηλ. 71—370.

ΗΛΕΚΤΡΙΚΑΙ ΟΙΚΙΑΚΑΙ ΣΥΣΚΕΥΑΙ:

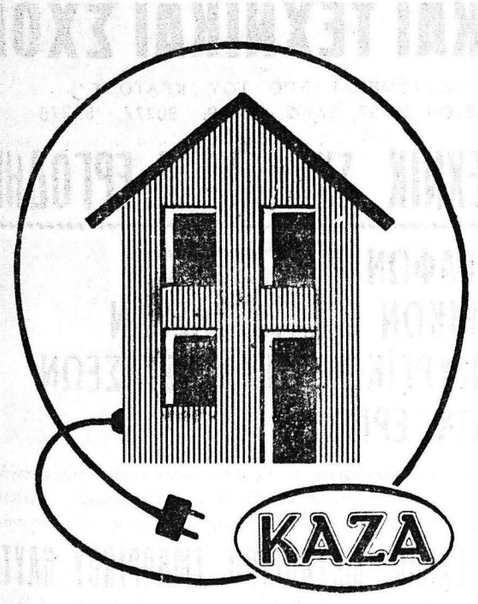

ΕΙΝΑΙ ΓΕΙΩΜΕΝΑΙ

Ἐντυπώσεις, κρίσεις καὶ συμπεράσματα

ΠΡΑΚΤΙΚΑ ΤΗΣ ΣΥΝΕΔΡΙΑΣΕΩΣ ΤΟΥ ΔΗΜΟΤΙΚΟΥ ΣΥΜΒΟΥΛΙΟΥ

Τό Δημοτικόν Συμβούλιον συνῆλθε χθὲς τήν ἑσπέραν εἰς συνεδρίασιν, παρόντων ἁπάντων τῶν μελῶν, πλήν τοῦ κ. Κ. Τριανταφύλλου, ὅστις ἀπουσιάζει εἰς τό ἐξωτερικόν.

Ἐν ἀρχῇ ζητεῖ τόν λόγον ὁ ἀντιδήμαρχος κ. ΓΕΡΑΚΑΡΗΣ ὁ ὁποῖος λέγει ὅτι ὡς μετέχων διά πρώτην φοράν τῶν συνεδριάσεων, ἐπιθυμεῖ νά διαβεβαιώση ὅτι αἰσθάνεται τήν τιμήν ἥτις τοῦ ἐγένετο εἰς ὅλους τούς κ.κ. Συμβούλους, καὶ ἰδιαιτέρως εἰς αὐτόν καὶ δηλοῖ ὅτι θά προσπαθήση δι' ὅλων τῶν δυνάμεών του νά φανῇ ἀντάξιος.

Ἀκολούθως διάφοροι ἐπιτροπαὶ ἐξέθεσαν αἰτήματα τ καὶ ἐν συνεχείᾳ ὁ Πρόεδρος κ. ΓΚΟΛΦΙΝΟΠΟΥΛΟΣ ἀνακοινοῖ εἰς τό Σῶμα, ὅτι ἡ ΔΕΗ δι' ἐξωδίκου προσκλήσεώς της πρός τόν Δῆμον καὶ τόν «Γλαῦκον», ἐρωτᾶ ἄν ὁ Δῆμος δέχεται τήν ἀπ' εὐθείας συμφωνίαν διά τήν ἐξαγοράν τοῦ «Γλαύκου» ὡς προβλέπει ὁ Α.Ν. 100 καὶ εἰς καταφατικήν περίπτωσιν ποίους προτείνει ὡς ἐκπροσώπους του διά τὰς διαπραγματεύσεις ταύτας καὶ πότε ἐπιθυμεῖ νά διεξαχθοῦν. ἄλλως, τονίζεται ἐν κατακλείδι θά ἐπακολουθήση, συμφώνως τῶ νόμω, ἀναγκαστική ἀπαλλοτρίωσις.

Ἐν συνεχείᾳ λαμβάνη τόν λόγον ὁ κ. ΔΗΜΑΡΧΟΣ ὁ ὁποῖος λέγει τά ἑξῆς: «Τό θέμα τοῦ «Γλαύκου» εἶναι τό σοβαρώτερον τῆς πόλεώς μας καὶ παρακαλῶ πρός τοῦτο, ὅπως ἀχθῇ εἰς ἰδιαιτέραν συζήτησιν ἐνώπιον τοῦ σώματος. Εἶναι δὲ ἀναμφισβήτητον, ὅτι ἡ ἀρμοδιότης διά τήν λῆψιν ἀποφάσεων ἀνήκει ἀποκλειστικῶς εἰς τό Δημοτικόν Συμβούλιον. Ὅλοι θάέχωμεν τάς εὐθύνας μας αἱ ὁποῖαι εἶναι μάλιστα τόσον μεγάλαι ὥστε νά μή ὑπάρχη περίπτωσις ἐπαυξήσεώς των καὶ συνεπῶς καὶ ἐπί τοῦ θέματος τούτου δὲν ὑπάρχει διαφορά γνωμῶν μετά τοῦ κ. Βρῆ. Ἤδη τό Δ.Σ. τοῦ «Γλαύκου» ἐπελήφθη ὅλων τῶν θεμάτων καί προέβη εἰς ἐνεργείας ἐξασφαλιζούσας, ὅτι θά ὑπάρξη ἡ καλλιτέρα ἐξυπηρέτησις τῶν δημοτῶν κατά τὴν μεταβατικήν περίοδον

Ὁ κ. Δήμαρχος ἀνεφέρετο εἰς ἀρθρογραφίαν τοῦ κ. Βρῆ εἰς τόν «Εθν. Κήρυκα» εἰς ἣν ἐτονίζετο, ὅτι τὸ θέμα τοῦ «Γλαύκου» πρέπει νά χειρισθῇ ὑπευθύνως μόνον τό Δημοτικόν Συμβούλιον καὶ ὅτι δὲν ὑπάρχουν μέλη τοῦ Σώματος ἔχοντα ηὐξημένας εὐθύνας. Συνεπῶς διεπιστώθη ταυτότης ἀπόψεων μεταξύ τοῦ κ. Δημάρχου καὶ τοῦ «Ἐθν. Κήρυκος».

ΒΡΗΣ Λαμβάνω τόν λόγον ἐξ ἀφορμῆς τῆς ἀναφορᾶς τοῦ κ. Δημάρχου εἰς τήν μεταβατικήν περίοδον τήν ὁποίαν τώρα διανύομεν καὶ ἡ ὁποία θά προηγηθῇ τῆς ἐξαγορᾶς. Ἀκριβῶς ὅμως ἐπειδή τό θέμα αὐτό εἶναι ἄσχετον πρός τήν τελικήν συμφωνίαν μετά τῆς ΔΕΗ καὶ ἐπειδή συμβαίνει νά ἔχουν πλεῖστοι δημόται οἰκονομικάς ἐκκρεμότητας καὶ ὀφειλάς πρὸς τόν «Γλαῦκον» λόγω συμμετοχῆς των εἰς ἔργα παροχῆς ρεύματος, ὀφειλαὶ τάς ὁποίας δὲν θά εἶχον, ἄν ἡ ΔΕΗ ἐξετέλει τά ἔργα αὐτά, παρακαλῶ τόν κ. Δήμαρχον νά ἀνακοινώση ἄν εἶναι ἕτοιμος ἄν ἔχη ἀντιμετωπισθῇ τό θέμα τῆς ἀπό τοῦδε τεχνικῆς εἰσόδου τῆς ΔΕΗ εἰς τό προνόμιον τοῦ «Γλαύκου» ὥστε νά ἀποφευχθῇ ἡ οἰκονομικὴ ἐπιβάρυνσις τῶν δημοτῶν.

ΔΗΜΑΡΧΟΣ. Ἤδη ἔχομεν προβῇ εἰς ἐνεργείας καὶ θάπρόξωμεν πᾶν τό δυνατόν διά νὰ ἐξυπηρετηθῇ ἡ πόλις ἐν συνδυασμῷ πρός τάς ὑπαρχούσας δυνατότητας. Ἐπί τοῦ εἰδικοῦ θέματος τό ὁποῖον ἔθιξεν ὁ κ. Βρῆς θά ὑπάρξουν συντόμως ἀνακοινώσεις.

ΓΕΡΑΚΑΡΗΣ. Μήπως θὰ πρέπει νά συντομευθοῦν αἱ προθεσμίαι;

ΓΚΟΛΦΙΝΟΠΟΥΛΟΣ. (πρόεδρος) Καλόν θά εἶναι νά μή δεσμευόμεθα χρονικῶς. Ἐξ ἄλλου προβαίνω καὶ ἐγώ εἰς τήν δήλωσιν ὅτι ὅλαι αἱ ἀποφάσεις διά τήν «Γλαῦκον» θά λαμβάνονται ἀπό τὸ Δημοτικόν Συμβούλιον.

ΦΙΛΙΑΣ. Ἐπειδή ὁ κ. Βρῆς ὡμίλησε περὶ οἰκονομικῶν ὀφειλῶν τῶν δημοτῶν πρός τόν «Γλαῦκον» νομίζω ὅτι ἡ ἑταιρεία ἔχει δικαίωμα νά εἰσπράττη τά δικαιώματά της μέχρι καὶ τῆς ἡμέρας καθ' ἣν θά ὑπογραφῇ ἡ ἐξαγορά.

ΒΡΗΣ. Ἄν τοῦτο εἶναι ὀρθόν, τότε τό θέμα καθίσταται πολύ σοβαρόν, διότι ἐγὼ ἔχω πληροφορίας περί τοῦ ἀντιθέτου. Διά τοῦτο παρακαλῶ τόν κ. Δήμαρχον νά διευκρινήση ἄν υἱοθετῇ τήν ἄποψιν τοῦ κ. Φίλια.

Εἰς τό σημεῖον αὐτό ὁ κ. ΓΚΟΛΦΙΝΟΠΟΥΛΟΣ. παρεκάλεσε ὅπως, πρός τό παρόν, μή συνεχισθῇ ἡ συζήτησις, ἅπαξ καί ὁ κ. Δήμαρχος ἐδήλωσεν, ὅτι θά προβῇ εἰς ἀνακοινώσεις.

Ὁ κ. ΣΩΤΗΡΟΠΟΥΛΟΣ ἐξ ἄλλου εἶπεν ὅτι αἱ ἐρωτήσεις θά πρέπει νά ὑποβάλλωνται πρό τῆς συνεδριάσεως εἰς τόν κ. Δήμαρχον, ὥστε νά εἶναι δυνατή ἡ ἀπάντησις.

ΒΡΗΣ. Ὀρθή ἡ ἄποψις σας ἀλλά θά πρέπει νά ἔχετε ὑπ' ὄψιν, ὅτι πολλά θέματα ἀναφίονται κατ' αὐτήν ταύτην τήν συνεδρίασιν!

ΠΡΟΤΟΜΗ ΤΟΥ ΒΑΣΙΛΕΩΣ ΠΑΥΛΟΥ

Εἰς τό σημεῖον αὐτό ἀναγιγνώσκεται ἔγγραφον τῆς Ἱερᾶς Μητροπόλεως ἡ ὁποία ἀνακοινεῖ ὅτι προσφέρει εἰς τόν Δῆμον, ἵνα τοποθετηθῇ εἰς κεντρικήν πλατείαν τῆς πόλεως προτομήν τοῦ Βασιλέως Παύλου ὕψους 0.70 μέτρων καὶ ἐπί βάθρου ὕψους 2½ μέτρων. Πρός τακτοποίησιν τοῦ θέματος καὶ τήν ἐκλογήν τοῦ χώρου ἐπελέγη ἐπιτροπή ἐκ τῶν κ.κ. Σπυροπούλου, Χριστοπούλου, Φίλια καὶ Βρῆ.

Η ΕΟΡΤΗ ΤΩΝ ΕΦΕΔΡΩΝ

Ἀκολούθως, συζητουμένης συμμετοχῆς τοῦ Δήμου εἰς τάς δαπάνας τῶν ἑορτῶν τῆς Ἡμέρας ἑορτασμοῦ τῆς συντριβῆς τῶν κομμουνιστοσυμμορίτων, ὁ ΔΗΜΑΡΧΟΣ κ. ΤΣΕΡΩΝΗΣ λέγει, ὅτι εἶναι εὐχαριστον ὅτι εἰς τάς ἑορτάς τῆς παρελθούσης Κυριακῆς ἐδόθη ἡ δέουσα σημασία. Οὐδεὶς ἀπό ἡμᾶς τούς Ἕλληνας ἐτόνισεν θά πρέπει νά ξεχνᾶ τάς κρισίμους ἐκείνας ὥρας τοῦ ἀγῶνος καὶ ὅτι ἡ νίκη εἰς τό Βίτσι καί τόν Γράμμον ἐπέτρεψεν εἰς τό ἔθνος νά συνεχίση τήν ἱστορικήν του πορείαν.

Ὁ κ. Φίλιας, ὡς, ἐκπρόσωπος τῶν Ἐφέδρων Ἀξιωματικῶν εὐχαριστεῖ διά τήν συμβολήν τοῦ Δήμου εἰς τάς δαπάνας τοῦ ἑορτασμοῦ.

Προτάσει τοῦ κ. Γκολφινοπούλου, τέλος, τό Σῶμα ἐκφράζει τά συγχαρητήριά του πρός τούς ὀργανωτάς τῶν ἑορτῶν

ΑΙ ΕΠΙΤΡΟΠΑΙ

Ἀκολούθως ἐγένετο ἡ ἐκλογ' τῶν μελῶν διαφόρων ἐπιτροπῶν τοῦ Δήμου.

Διά τό Ὑπηρεσιακόν Συμβούλιον κρίσεως τῶν Δημοτικῶν καὶ τῶν Κοινοτικῶν ὑπαλλήλων τοῦ Νομοῦ Ἀχαΐας ἐξελέγη τακτικόν μέλος ὁ κ. Α. Σοφῆς διά ψήφων 12 παμψηφεῖ καὶ ἀναπληρωματικόν ὁ κ. Γ. Μακρυγιάννης ἐπίσης, διά ψήφων 12.

Διά τήν Ἐπιτροπήν καθορισμοῦ ἔτους γεννήσεως τῶν ὑπό ἐγγραφήν θηλέων εἰς τό Δημοτολόγιον ἐξελέγησαν ὡς πρόεδρος ὁ κ. Τσιτσάρας καί ἀναπληρωματικός ὁ κ. Σωτηρόπουλος.

Διά τήν Ἐπιτροπήν παραλαβῶν Προμηθειῶν τοῦ Δήμου ἐξελέγησαν τακτικόν μέλος ὁ κ. Σωτηρόπουλος, ἀναπληρωματικόν δὲ ὁ κ. Χριστόπουλος.

Διά τήν προβλεπομένην Δευτεροβάθμιον Ἐπιτροπήν ἐφέσεων περί τρόπου ἐπιλύσεως διαφόρων καὶ ἀμφισβητήσεων ἐπί τῶν ἐν γένει φορολογιῶν τῶν Δήμων ἐξελέγησαν τακτικόν μέλος ὁ κ. Τριανταφύλλου καὶ ἀναπληρωματικόν ὁ κ. Γ. Ἀντωνόπουλος καὶ διά τάς κοινότητας τακτικόν ὁ κ. Σοφῆς καὶ ἀναπληρωματικόν ὁ κ. Φίλιας

Διά τήν ἐπιτροπήν καταρτίσεως κτηματολογίου τοῦ Δήμου ἐξελέγησαν τακτικά μέλος ὁ κ. Σοφῆς καὶ ἀναπληρωματικόν ὁ κ. Γερακάρης.

ΑΙ ΓΝΩΜΟΔΟΤΗΣΕΙΣ

Ἐν συνεχείᾳ συνεκροτήθησαν αἱ γνωμοδοτικαὶ ἐπιτροπαί τοῦ Δημοτικοῦ Συμβουλίου ὡς κάτωθι:

Ὑγείας καὶ καθαριότητος: Γ. Μακρυγιάννης καὶ Φίλιας.

Δικαστικῶν: Α. Σοφῆς καὶ Χ. Χριστόπουλος.

Θεάτρου: Στ. Γερακάρης, Ἀλ. Ἀντωνόπουλος, Ἀλ. Βρῆς Γ. Μακρυγιάννης, Γ. Στεφανόπουλος, Β. Σπυρόπουλος.

Οἰκονομικῶν: Β. Σπυρόπουλος, Γ. Στεφανόπουλος καὶ Στ Γερακάρης.

Ὀνοματοθεσίας ὁδῶν: Κ. Τριανταφύλλου καὶ Ἀλ. Βρῆς.

Ὑποτροφιῶν: Γ. Σωτηρόπουλος, Κ. Τριανταφύλλου καὶ Ἀπ. Τσιτσάρας.

Σχεδίου Πόλεως: Στυλ. ΓΕΡΑΚΑΡΗΣ Ἀλέκος Βρῆς, Χ. Χριστόπουλος, Γ. Στεφανόπουλος, Β. Σπυρόπουλος.

Νεκροταφείου: Γ. Σωτηρόπουλος, Ἀπ. Τσιτσάρας καὶ Χ. Χριστόπουλος.

Ἀγαθοεργῶν Ἱδρυμάτων: Στ. Γερακάρης, Α. Σοφῆς, Ἀντ. Φίλιας, Β. Σπυρόπουλος

Η ΟΝΟΜΑΤΟΘΕΣΙΑ

Ἐξ ἀφορμῆς αἰτήσεως δωρητοῦ περὶ ὀνομασίας μιᾶς παρόδου, ὁ κ. Βρῆς εἶπεν ὅτι τὸ θέμα εἶναι ἐνδιαφέρον γενικώτερον καὶ ὅτι θὰ πρέπει νὰ προχωρήση ὁ Δῆμος εἰς τήν ὀνοματοθεσίαν εἰς τὸ ἐγκεκριμένον σχέδιον καὶ ἐκεῖ ὅπου ὑπάρχει διαμορφωμένη κατάστασις οἰκοδομικῶς.

ΤΟ ΞΕΝΟΔΟΧΕΙΟΝ

Ἀκολούθως εισηγήθη καὶ πάλιν τὸ θέμα τῆς ἀνεγέρσεως ξενοδοχείου εἰς τὸ οἰκόπεδον τῆς Ἰχθυαγορᾶς Ἀργύρη ἐν συνεργασίᾳ μετὰ τοῦ συνεταιρισμοῦ ξενοδόχων Πατρῶν καὶ μετὰ διαλογικήν συζήτησιν ἀπεφάσισθη ὅπως ὁ Δῆμος δηλώση εἰς τὸν ΕΟΤ, ὅτι δέχεται κατ' ἀρχὴν τὴν χρησιμοποίησιν τοῦ οἰκοπέδου τούτου πρὸς ἀνέγερσιν τουριστικοῦ ξενοδοχ. καὶ ὑπό τόν ὅρον ὅτι θά ἐξασφαλισθοῦν τὰ ἀπαιτούμενα κεφάλαια μέχρι τῆς 30ῆς προσεχοῦς Νοεμβρίου.

Ὁ κ. Γερακάρης ἀνέφερεν ἐπίσης ὅτι τό Ταμεῖον Ἀσφαλίσεως Ἀρτεργατῶν εἶναι ἕτοιμον νὰ ἀγοράση οἰκόπεδον ἐφ' ὅσον ἐξευρεθῇ ἵνα ἀνεγείρη ἀμέσως ἐν Πάτραις ξενοδοχεῖον 200 κλινῶν. Ὁ κ. Φίλιας ὅμως ἀντιτάσσει ἀμέσως ὅτι ὁ Δῆμος δὲν πρόκειται νὰ πωλήση οὔτε νὰ παραχωρήση οἱονδήποτε οἰκόπεδον. Σημειωθήτω ὅτι ὁ πρόεδρος κ. Γκολφινόπουλος εἰσηγούμενος τὸ θέμα εἶπεν, ὅτι ἡ προτεινομένη ἀνέγερσις ξενοδοχείου καὶ ἐν συνεργασίᾳ μετὰ τῶν ξενοδόχων ἀποβλέπει εἰς τὴν γενικωτέραν ἀξιοποίησιν τῆς ἀκινήτου περιουσίας τοῦ Δήμου.

Ὁ κ. Σωτηρόπουλος ἐζήτησεν ὅπως διὰ τὴν μετὰ τῶν ξενοδόχων συνεργασίαν ταχθῇ καὶ χρονικὸν ὅριον.

Ὁ κ. Χριστόπουλος εἶπεν ὅτι προτιμώτερον θὰ ἦτο νὰ ἀνεγείρη ὁ Δῆμος τὸ ξενοδοχεῖον καὶ νὰ τὸ ἀναθέση πρὸς ἐκμετάλλευσιν εἰς τοὺς ξενοδόχους.

Ὁ κ. ΠΡΟΕΔΡΟΣ καὶ ὁ κ. Στεφανόπουλος εἶπον, ὅτι οἱ ξενοδόχοι θά δυνηθοῦν νά ἐξασφαλίσουν ἴσως ἐπιχορήγησιν ἀπό τόν ΕΟΤ, διότι ἔχουν ὑπο χρεωθῇ νὰ κλείσουν τὰ πεπαλαιωμένα ξενοδοχεῖα των, τὰ ὁποῖα «ἀποτελοῦν μίασμα».

Ὁ κ. ΒΡΗΣ ἀπήντησεν, ὅτι ἡ ὑπάσχεσις αὐτὴ δὲν θὰ δελεάση τὸν ΕΟΤ, δοθέντος ὅτι εἰς τὸν συνεταιρισμὸν τῶν ξενοδόχων, ὅστις ζητεῖ τὸ δάνειον, δὲν μετέχουν ὅλοι οἱ ξενοδόχοι καὶ συνεπῶς τὸ «μίασμα» θα μείνη τοὐλάχιστον ἐν μέρει.

Ὁ κ. Β. Σπυρόπουλος ἐτόνισεν, ὅτι ἐφ' ὅσον διὰ τῆς ἀποφάσεως τοῦ Δημοτικοῦ Συμβουλίου δὲν δεσμεύεται ὁ Δῆμος, θὰ ἔπρεπε αὕτη νὰ ἐκκατοφατική, ἀλλὰ καὶ ὑπὸ προθεσμίαν.

ΑΛΛΑΙ ΑΠΟΦΑΣΕΙΣ

Ἐξ ἄλλου ἀπεφασίσθησαν τά κάτωθι:

Ἐνεκρίθη πίστωσις 100.000 δραχμῶν δι' ἀμμοχαλίστρωσιν ὁδῶν συνοικιῶν τῆς πόλεως δι' αὐτεπιστασίας.

Ἐνεκρίθη διακήρυξις πλειοδοτικῆς δημοπρασίας ἐκμεταλλεύσεως κυλικείου κλπ. τοῦ Δημοτικοῦ Θεάτρου χειμερινῆς περιόδου 1—11—1967 μέχρι 31—5—1968 Πρώτη προσφορά 120.000 δραχμάς.

Ἐνεκρίθη ἡ ἐκποίησις τῶν παλαιῶν καθισμάτων τοῦ Δημοτικοῦ Θεάτρου.

Διά τήν βοσκήν ποιμνίων τῆς Ἐλεκύστρας εἰς δημοτικούς χώρους καὶ δή εἰς Βούντενην, κάτοικοι τῆς τελευταίας ἐζήτησαν δι' ἐκπροσώπων των, ὅπως τοῦτο μή ἐπιτραπή διότι οἱ χῶροι δὲν ἐπαρκοῦν.

Τό Δημοτικόν Συμβούλιον ἀπεφάσισε νά ἔλθη εἰς συνεννόησιν μετά τῆς Νομαρχίας Ἀχαΐας, διά τόν νομότυπον τρόπον ἀντιμετωπίσεως τοῦ θέματος. Κατά τὰς πληροφορίας μας ἡ ἀπόφασις εἶναι ὅπως ἡ βόσκησις αὐτή ἐπιτραπῇ, χωρίς νά ἀναμένεται ἡ ἀπόφασις τοῦ Συμβουλίου Ἐπικρατείας, παρά τῶ ὁποίω ἐκκρεμεῖ σχετική προσφυγή.

Κάθε μας εἶδος μία ΝΕΑ ἔκωληξις!!
ΑΝΤΖΟΥΛΑΤΟΣ
ΥΡΕΚΑ

Γερμανικοὶ ΠΥΡΟΣΒΕΣΤΗΡΕΣ
EMIX
Κατάλληλοι διά πᾶσαν χρῆσιν
ΑΝΤΙΠΡΟΣΩΠΟΣ ΑΧΑΙΑΣ
ΑΓΓ. ΚΑΝΕΛΛΟΠΟΥΛΟΣ
ΑΓΙΟΥ ΑΝΔΡΕΟΥ — ΓΟΥΝΑΡΗ ΤΗΛ. 35 - 93

ΟΥΡΟΛΟΓΙΚΗ - ΧΕΙΡΟΥΡΙΚΗ
ΑΓΙΑ ΣΟΦΙΑ
Παθήσεις Προστάτου, Νεφρῶν, Γεννητικῶν Ὀργάνων, ἐξοπλισμένη μέ τά πλέον σύγχρονα μέσα καί ἐπι στημονικές ἐγκαταστάσεις.
Dr ΑΘΑΝΑΣΙΟΣ ΚΟΝΤΟΣΑΚΗΣ
Τ. ΔΙΕΥΘΥΝΤΗΣ ΝΟΣΟΚΟΜΕΙΟΥ PASTEUR ΚΩΝ)ΠΟΛΕΩΣ.
Διδάκτωρ Πανεπιστημίου Κωνσταντινουπόλεως
Διευθ. Οὐρολογ. Κλινικῆς Γενικοῦ Νοσοκομείου Πατρῶν.
ΜΑΙΖΩΝΟΣ 20 - (Ἐναντι Ἀρσακίου - Τηλ 40-96 - ΠΑΤΡΑΙ

ΣΤΑΥΡΟΠΟΥΛΟΣ
Κορίνθου 248 - Τηλέφωνον 43-55
Λουλούδια
Στίς γιορτές ἡ εὐγενέστερη προσφορά.

ΠΑΤΡΑΪΚΗ ΠΛΑΚΟΠΟΙΪΑ
ΑΦΩΝ ΛΑΤΝΙΩΤΗ
ΣΥΜΦΕΡΟΝ - ΟΜΟΡΦΙΑ
Τό συμφέρον καί ἡ ὀμορφιὰ τοῦ ΣΠΙΤΙΟΥ ΣΑΣ τὸ ἀπαιτεῖ νὰ μᾶς ἐπισκευθῆτε.
ΕΚΘΕΣΙΣ ΜΑΙΖΩΝΟΣ 124 ΤΗΛ. 72-115 (ΕΝΑΝΤΙ ΔΙΚΑΣΤΗΡΙΩΝ)

Fiat 124



ΕΙΜΑΙ Η ΦΙΑΤ 124
Ἔτρεξε μέχρι σήμερα ἑκατομμύρια χιλιόμετρα σέ ὅλα τὰ κλίματα γιά νά εἶμαι τέλεια γιά σᾶς. Εἶμαι 65 CV SAE καὶ ... Ἔχω διακόφρενα καὶ στοὺς 4 τροχούς — Μέ τον λεβιέ στό πάτωμα — 4 ταχύτητες ἀπολύτως συγχρονισμένες — Γιά 5 ἄτομα μέ θέρμασιν καὶ πλήρη ἀερισμόν - 4 πόρτες - Καταναλίσκω λίγα καύσιμα - Εἶμαι πολυτελέστατη καὶ σταθερή
ΟΑ ΜΕ ΒΡΗΤΕ:
ΑΥΤΕΛΛΑΣ
Ἁγίου Ἀνδρέου 93 Πάτραι Τηλέφ. 41-2
Ἀντιπρόσωπος Πελοποννήσου — Αἰτολοακαρνανίας καὶ Ἠπείρου

PRESTO
Ἄμεσος ἐξυπηρέτησις
ΤΗΛ. 55-22 62-46 62-48
ΓΚΡΕΚΑ