ΕΝΟΙΚΙΑΖΕΤΑΙ

Διαμέρισμα έκ 3½ δωματίων άπάντων επί προσόψεως τήν επί τής Πλατείας Γεωργίου Α΄ άριθ. 22 Πολυκατοικίας Πληροφορίαι Φιλοποίμενος 27 Τηλ. 23—84 καί 53—52

ΕΘΝΙΚΟΣ ΚΗΡΥΞ

ΚΑΘΑΡΙΣΤΗΡΙΑ ΣΙΔΗΡΩΤΗΡΙΑ ΒΑΦΕΙΑ
Αθαράμιλλον
ΕΝ ΠΑΤΡΑΙΣ

ΣΤΕΓΝΟ ΚΑΘΑΡΙΣΜΑ

ΑΠΟ ΤΗΝ ΠΑΛΑΙΑΝ ΚΑΙ ΤΗΝ ΣΥΓΧΡΟΝΟΝ ΙΣΤΟΡΙΑΝ ΜΑΣ

ΠΟΛΕΜΙΚΗ ΑΡΕΤΗ ΤΩΝ ΕΛΛΗΝΩΝ

Η ΟΜΙΛΙΑ ΤΟΥ ΔΙΚΗΓΟΡΟΥ κ. ΔΗΜ. Π. ΚΑΡΑΜΠΟΥΛΗ

Ως ήδη ανεγράψαμεν κατά εορταστικάς εκδηλώσεις την πλατείαν Γεωργίου Α΄ προελθούσαν Κυριακήν επί τετελεσθείσης τής νίκης εις τό ...τειο τής Γράμμου ωμίλησε και τόν Γράμμον ωμίλησεν ...ς και έφεδρος αξιωματικός, δι ...ος κ. Δημ. Π. Καραμπούλης. Τό πλήρες κείμενον τής ...περούσης αυτής ομιλίας ...ς έξης:

...ίναι τόσο δύσκολο νά προ... τής κανείς νά περικλείση ι... τούς αιώνες σέ αναμνήσεων ...στες στιγμές... Κι' άκό... ...σκολώτερο σάν θέλη μ' ...άκρυ νά ποτίση έκατοντά ...δεφνόσπαρτους δρόμους... ...είναι άνάγκη ψυχική ...ς καί άκατάβλητη πα... ...νος ο ύμνος. Ανάγκη... ...ρός... πρός τήν άνδρείαν ...ην τιμή, τήν 'ρώμη καί ...ρετή, τήν υπερηφάνεια καί ...γενναιοφροσύνη. Πλημμυ... ...ων τής γής μας τά χώμα... ...πό ίχνη «γιγάντων» καί ...ινει ο ήλιος τής πατρίδος ...ο φώς του άπό τήν λάμ... ...ς δόξας «ημιθέων». Στίς ...ρες μας θαύματα, στούς ...νους μας όνειρα, άνάσες ...ους στά δένδρα μας, τρα... ...ς στίς γαλάξιες μας θά... ...ς δημοκρών, πανάρχαιων, ...ων. Πλανιέται παντού ή ...ρα μας... Καί σκορπίζει ...α της παντού καί τήν γα... Σοβαρή, μεγαλόπρεπη, ...ει στό νού μας «Ολύμ... ...ρα καί στήν σκέψι μας ...ή αήττητες εικόνες... άγώ... ...ρατος, θυσιών, αύταπαρ... ...λοκαυτωμάτων.

...ης τραχύς ο δρόμος ...ορίας μας καί σκληρή ...ρεία τού πολιτισμού μας. ...ήλθαν βάρβαροι, μάς ...σαν φίλοι... καί τό φλο... ...ν τους μίσος, ή αίμα... ...ν τους όργή, ο θάνατος ...ν σύμβολα καί λάβαρα μι ...σκουστικής εις βαρος ...ταχτάσιας έκστρατείας. ...ν τον ήλιο μας τά δέ... ...ν Πεκρών καί τά πληγω... ...τήθη τού Λεωνίδα μεγα... ...ν άέρυθρα τόν πόνο μιάς ...ης άδικίας. Ρωμαίοι ...σαν τά πλευρά μας καί ...ν συνεπήραν τά κεφάλια ...Όμως έξήσαμε... καί με... ...ησαμε. Καί ο Γαλγο... ...ό μαρτυρίου μας μάς έ... ...ντά στόν Σταυρό τού ...ι μάς χάρισε ή τιμη... ...ρεία μας τήν εύλογίαν ...ηλίου 'Εσταυρωμένου'... ...ναρτάται πιά κανείς καί ...χει καί θαυμάζει.. Ποιά ...ημική κοσμική, ποιά χά... ...ή ίστορική ώδήγησε ...ν Ελλάδα μας στό δρόμο τού ...ηλίου της «πεπρωμένου»... ...εν έσβυσαν τά δά... ...ό φώς της καί τής ...ης τό γλυκόηχο σάλπι... ...ν έπηξαν τών όπλων οί ...ές. Δέν τήν νάρκωσαν τά ...ια, δέν τήν τρόμαξαν οί ...ες, δέν τήν έκαμψαν οί ...ποί... Ποιά χάρις; Ποιά ...ις; Η απάντησις είναι ...η καί άθίαστα θγαίνει ...ις σελίδς τής παλαιάς ...ς σύγχρονης ίστορίας ...ειρήσε άπό τό πνεύμα ...βάστ στήν ψυχή, στόν ού ...ας γεννήθηκε καί έζησε ...ή μας, τόν ήλιο μας ά... ...ρούηξε καί ήπιε τό ...νερό μας... Είναι ή ...η Πολεμική τών 'Ελ... Αρετή! Η 'Αρετή, πού ...πρόταξε τείχη στών ...ν τίς θοούσες όρδές. ...ή, πού έσωσε τήν έλευ... ...ας. Η 'Αρετή, πού διέ ...ν πολιτισμό μας. Κρά... ...ας πρός τήν 'Ελευθε... ...σμού πρός τήν 'Ηθι... ...σμού πρός τήν 'Αξία ... γιά ό,τι εύγενικό και ανδρώπινο, ιδανικό τής Με γολης μας Φυλής. «Ελλήνων προμαχούντες 'Αθηναίοι Μαρα... ...ωνι, χρυσοφόρων Μήδων έστε... ...ρεσαν δύναμιν» — χωρίς αύτήν δέν θά ύπήρχαν ίσως «Μαρα... ...θώνες»... «Ω ξείν' αγγέλλειν Λακεδαιμονίοις, ότι τήδε κεί... ...μεθα τοίς κείνων 'ρήμασι πει... ...θόμενοι» — χωρίς αύτήν δέν θάχαν ίσως Θερμοπύλες γεννη... ...θή... Καί θάμεναν οί Πέρσες ά... ...πολίτιστοι καί οί 'Ινδοί κλει... ...σμένοι στό σκοτάδι τους, άν ή «αρετή» τού Μεγάλου 'Αλεξάν... ...δρου νικηφόρο δέν τόν έφερε ...κοντά τους. Η «αρετή» καί τό ...άστερο πνεύμα του, ή θέλησις καί ή εύγένεια τών σκοπών του Ξεπέρασαν οί "Ελληνες τόν άν... ...δρωπο καί οί αγώνες τους έγι... ...ναν προσφορά. 'Εδημιούργησαν καί προσέφεραν. Συνέλαβαν, έπλασαν καί έδώρισαν... Σέ νι ...κητάς καί νικημένους άπλόχε... ...ρα έτειναν τά φώτα τους τά έργα τους, τόν πολιτισμό τους. Τιμή καί δόξα στήν αξία τους. Περισσότερη όμως τιμή καί υ... ...ψηλότερη δόξα στήν θεία τους μεγαλοφροσύνη.

Αυτήν τήν 'Αρετή γιορτάζου με σήμερα. Καί ζούμε συγκεντρωμένοι τό θεόσταλτο όραμά της. Μ' αυτήν γεννιέται τό Βυ ζάντιο, μ' αυτήν ή «Βασιλεύουσα» πεθαίνει. Βαθειά χαραγμένη στίς Ρομφαίες τών Βυζαντινών Αύτοκρατόρων, περήφανα γραμμένη στά φτερά «Δικεφάλων άετών» έκπολιτίζει βαρβάρους, άπίστους έξαγνίζει καί ταπεινούς γεμίζει προσκυνητάς τό θάμπος καί τό όνειρο τής 'Αγίας Σοφίας. Μέ τόν σταυρό ή Πίστις ήνωμένη! Μέ τόν Σταυρό καί τόν Χριστό! 'Αλλά... τό πλήρωμα τού πανδαμάτορος χρόνου, ο άδυσώπητος κύκλος τής ίστορίας, τό έάρος τών 1.000 καί πλέον ετών, φέρνουν τόν φθείνο τής πα... ...ρακμασμένης Δύσεως καί τις ορεξεις τών άπίστων τής 'Ανατολής στα τειχη τής ατρωτης «Πόλης». Δακρυσμένος στις ε... ...παλξεις της γερνει ο τελευται... ...ος των Μεγάλων Αύτοκρατό... ...ρων καί πικραμενος χανεται. Μαζί του χανεται ο ήλιος, μα... ...ζί του σβύνει κα τό φώς. Σκο... ...τάδι τυλιγει τίς ψυχές τών Ελ... ...λήνων καί τό πνευμα τους βυ... ...θίζεται στο πέλαγος της άνυ... ...παρξιας. Βουδή ή δοξα καί μο... ...ναχη... στών Ψαρων περπατών... ...τας τη ραχη... τον χαμό των Ελλήνων θρηνεί... Μά όχι γιά παντα. Μικρή φλογίτσα καί άδύναμη στών έλπίδων τό ά... ...σβεστο λυχνάρι, ξυπνά των σκλαβωμένων ή 'Αρετή! Ξυπνά φουντώνει καί θερμεύει, συνεπαρμένη άπο τό όραμα τού «Μαρμαρωμένου Βασιληά» της. Τρίζουν στό διάβα της τά δεν τρα τού μίσους καί λαμπαδιάζουν τά κάστρα της ντροπής. Λαμπαδιάζουν, τρίζουν... καί καρβουνιασμένα σωριάζονται, γιά νά τά συνεπάρη τό ώργισμένο ποτάμι της Ελευθερίας. Η 25η Μαρτίου ολόλαμπρη ξη μερώνει... καί ή δύσις της ολοπόρφυρη στεφανώνει τού άδούλωτου Γένους τήν περήφανη Νίκη!

Σύμβολο δόξης πλέον ή χώρα μας, τιμής δικαία ένσάρκωσις λαούς καί πάλι φωτίζει... λαούς καί πάλι έμπνέει... λαούς καί πάλι όδηγεί... Αλλοίμονον ό... ...μως! Αλλοίμονο. Είναι μοίρα τών «πρώτων» ο φθόνος τών δευτέρων καί τών «μεγάλων» μοίρα ή ζήλεια τών μικρών. Σι δηρόφρακτοι, αγνώμονες, γίγαν τες, σφυρυλατοῦν τά νέα δεσμά της. Παράφρονες στήνουν τό μνήμα της. Καί... νέα στίγματα, νέοι πόνοι, νέες θυσίες νέοι στεναγμοί... Παιάνες καί διθύραμβοι στίς χιονισμένες θυνοκορφές μας, έλπίδα καί φώς στίς τρομαγμένες ψυχές τών σκλαβωμένων λαών τής Ευρώπης. Ο Γολιάθ κλονίζεται! Ο γίγας παραπαίει! Τά φωτεινο παράδειγμα τών «λιγων» δίνει φτερά στίς ναρκωμένες συνειδησεις τών πολλών. Καί γίνονται θαύματα... Καί γίνον ται λυγμοί χαράς οί θρῆνοι... Καί μέ τήν δάφνη τής 'Ελληνικής 'Αρετής στέφει τά όπλα τών συμμάχων ή Νίκη.

Έτσι θά γόμιζε κανείς, πώς ή χώρα μας βρῆκε τόν δρόμο της. Τόν δρόμο τής άγάπης καί τής γαλήνης, τόν δρόμο τῆς ρι ζικῆς περισυλλογῆς. Καί οί βάρβαροι σέβονται τούς κουρασμένους ἥρωας. Καί οί άπι στοι σέβονται τούς πληγωμένους γενναίους. Δέν τούς σεβάστηκε όμως στήν Χώρα μας ο έθνοκτόνος διεθνής Κομμουνισμός. Γεννημένος στόν όλεθρο, έσκόρπισε τή φρίκη. Μεγαλωμένος στόν θάνατο έσπειρε τήν καταστροφή. Χωριό άκόμη καί πόλεις καπνίζουν καί έκκλησίες μας κρύβουν δεβηλωμένους Σταυρούς. Βογγοῦν τά κόκκαλα σφαγμένων ἱερέων καί τό άθῶο αἷμα χιλιάδων νηπίων σέρνει μαζί του τό βουδό τό παρόπονο μιάς άδικα χαμένης ζωῆς. Έσκότωσαν, έσφαξαν, έ καψαν, ρήμαξαν, κατέστρεψαν άτίμασαν μυριάδες άτομα, χιλιάδες οικογένειες, περιουσίες άμέτρητες, παρθένες γυναῖκες, άμόλυντους νέους, άμούστακα παιδιά... Σερνόταν μαζί τους ή κατάρα, ζυμωμένη μέ τήν θέ ληση τών πατρώνων τους. Σερνόταν μαζί τους ή κόλασις, φορτωμένη μέ τόστίγμα τῆς προδοσίας. Από τόν ματωμένο «κόκκινο Δεκέμβρη» τους τό 1944 μέχρι τήν συντριβήν, τήν ντροπή καί τήν καταισχύνη τους τοῦ 1949 100.000 "Ελληνες πολίτες έδολοφόνησαν, 200 ἱερεῖς τῆς ὑπαίθρου ἐκρέμασαν ἤ ἐξετέλεσαν καί 30.000 θλαστάρια τῆς γῆς μας μετέτρεψαν σέ άκούσιους έπεχθεῖς Γενιτσάρους... Ποτέ ή 'Ελλάδα μας ἴσως δέν γνώρισε μεγαλύτερη καί φιδεχθέστερη μαζική καταστροφή!

Ήλθε όμως ή Νέμεσις... Φορτωμένος ο στρατός μας μέ τίς δάφνες τοῦ παρελθόντος, στολή φορώντας όλόχρυση τίς εύχες τοῦ Λαοῦ, ξεκίνησε γιά νέους θριάμβους... Ξεκίνησε, καί νίκησε! 'Αντήχησε στό Γράμμο τό τραγούδι τῆς Δόξας καί στίς κορφές τοῦ Βίτσι ο ύμνος τῆς 'Αρετῆς Χιλιάδες μάτια δάκρυσαν... καί τῶν νεκρῶν μας σκίρτησαν οί παγωμένες καρδιές. Λαμπάδιασε τό μίσος στούς βωμούς τῆς θυσίας καί πνίγηκε ή δία στό αἷμα τῆς τιμῆς

Πέρασαν άπό τότε 18 ὁλόκληρα χρόνια... Καί σήμερα σιγκινημένοι στέλνουμε τήν σκέψι μας στούς τιμημένους 'Αθανατους νεκρούς μας. Συγκινημένοι, δακρυσμένοι καί περήφανοι... συνεχισταί τῆς μεγάλης τους 'Ιστορίας. Τό ξέσπασμα τῆς 21ης 'Απριλίου ἦταν δική τους 'Οργή καί οί άπέρριτες μορφές τῶν συντελεστῶν τῆς 'Εθνικῆς μας 'Επαναστάσεως δική μας 'Υπόσχεσις. "Οχι στή δία· "Οχι στό μίσος. "Οχι στήν ντροπή. Οί σλαυοκίνητες μορφές τῶν μανιασμένων δολοφόνων δέν ἔχουν θέση στόν τόπο μας· Οί λασπωμένες μορφές τῶν πουλημένων προδοτῶν δέν ἔχουν στήν πατρίδα μας ζωή. 'Ομόνοια καί ἀγάπη, γαλήνη καί ἀσφάλεια, τό ξις καί ἡσυχία... "Ας ἀγκαλιάσουμε τήν 'Εθνική μας προσπάθεια. Μιά νέα 'Ελλάδα, εὐτυχισμένη, γεννιέται... "Ας τῆς προσφέρουμε ἀγνή τήν 'Εθνική μας ψυχή!

Οί "Εφεδροι Πολεμισταί τῆς 'Ελλάδος, ἑνσαρκωταί αὐτῆς τῆς προσπαθείας, τά δάκρυά τους ἑνώνουν μέ τά δάκρυα τῶν προγόνων τους, προσθέτουν τίς εὐχές τους στά ὄνειρα τῆς Πατρίδος καί συγκινημένοι ἀναφωνοῦν: Ζήτω τό "Εθνος.

Ζήτω ὁ Βασιλεύς

Ζήτω ὁ ἐθνικός μας Στρατός

Ζήτω ἡ 'Εθνοσωτηρία 21η 'Απριλίου.

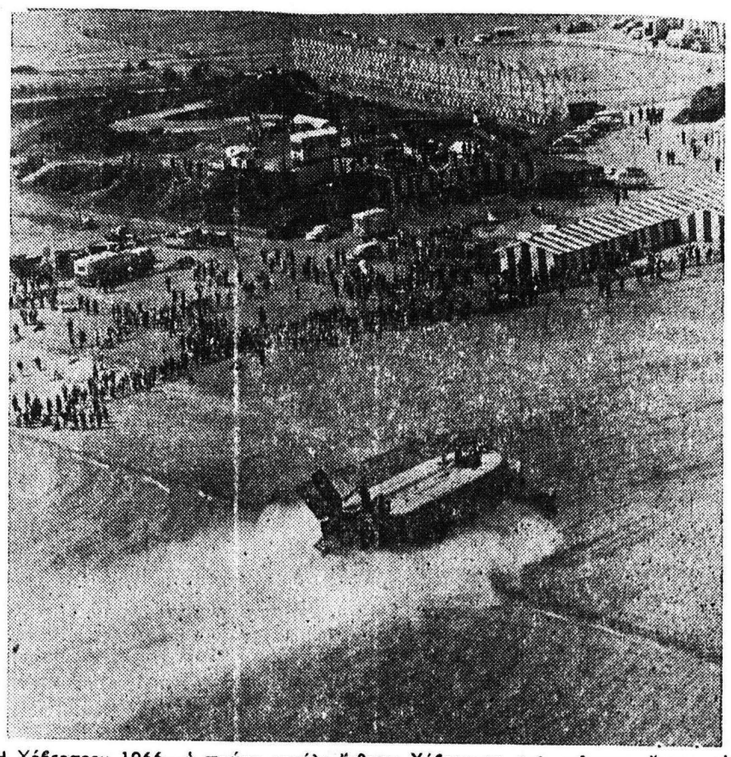

Η Χόβερσοου 1966—ή πρώτη μεγάλη έκθεσις Χόβερκαφτ τοῦ κάσμου—έγινε εἰς τό Μπράουνταουν τῆς 'Αγγλίας τελευταίως. Εἰς τήν φωτογραφίαν ἕνα Οὐέστλαντ ΣΡ. Ν3.

ΑΠΑΝΤΗΣΙΣ ΕΙΣ ΑΝΑΛΗΘΕΙΑΣ

'Η έπιπολαιότης έπιτρέπεται άλλά όχι καί εἰς τά σοβαρά θέματαὡς π.χ. τό τοῦ «Γλαύκου» Τοπική ήμερησία ή οποία μόλις τώρα άνεκάλυψεν, ότι οί προηγούμενοι Δήμαρχοι έδημοκοποῦσαν κλπ· ἔγραψε τά ἑξῆς τερατώδη, τά οποία καί σχολιάζομεν ἐν συνεχεία χάριν προστασίας τῆς δεινῶς ταλαιπωρουμένης ἀληθείας:

=Τό θέμα τοῦ «Γλαύκου» βαίνει πλέον εἰς τό ὁριστικό τέρμα του.

—Καί αὐτό ἦταν ἡ ἐθνικῶς συμφέρουσα, ἀλλά καί τήν άνό πτυξιν τῆς οἰκονομίας τῆς πόλεως ἐξυπηρετοῦσα λύσις.

—Μέ την διαφορά, ὅτι, ἐάν οί προηγούμενοι Δήμαρχοι τῶν τελευταίων ἐτῶν ἐσκέπτοντο περισσότερον καί ἐδημοκοποῦσαν ὀλιγώτερον, δέν θά κατελήγαμεν εἰς τήν ἀναγκαστικήν ἀπαλλοτρίωσιν.

—Ἡ μέ καλήν πρόθεσιν ἐκατέρωθεν φιλική διαπραγμάτευσις θά ἔβλεπε πολύ περισσότερα εἰς τόν Δῆμον, ἐν τῷ μεταξύ δέ ἡ ἠλεκτρική ἀνάπτυξις τῶν Πατρῶν θά εἶχε τώρα ὁλοκληρωθῆ καί δέν θά ἐταλαιπωρεῖτο, ὡς ταλαιπωρεῖται τώρα, ἡ πόλις.

—Τώρα καλεῖται ὁ νέος Δήμαρχος — ὁ μόνος «ἀθῶος τοῦ αἵματος» — νά «βγάλη τά κάρβουνα ἀπό τή φωτιά».

—Θέλομεν νά πιστεύωμεν, ὅμως, ὅτι ἡ ἐγνωσμένη σύνεσις καί οἱ δεξιοί χειρισμοί τοῦ νέου Δημάρχου κ. Διον. Τσερώνη θά ἀποδώσουν ὅ,τι τό δυνατόν καλύτερον.

Η ΑΠΑΝΤΗΣΙΣ

1) Δύναται νά εἶπη ἡ τοπική ἡμερησία πότε ἀπό τοῦ 1956 μέχρι καί σήμερον ὑπεστήριξεν αὐτή, αὐτό πού θεωρεῖ τώρα ἐθνικήν λύσιν; Βεβαίως ΠΟΤΕ.

2) Εἶναι ἀναληθές, ὅτι ἤδη κατελήξομεν εἰς τήν ἀναγκαστικήν ἀπαλλοτρίωσιν· "Αν ἡ ἄγνοιά της δέν ἦτο τόσον παχυλή ἐν προκειμένω θά ἐγνώριζεν, ὅματεύσεις διεξάγωνται καί ὅτι τι καί τώρα φιλικαί διαπραγμάτευσεις τήν ἀναγκαστικήν ἀπαλλοτρίωσιν ΘΑ φθάσωμεν μένον ἄν αἱ φιλικαί αὐταί διαπραγματεύσεις ἀποτύχουν, πρᾶγμα μάλλον ἀπίθανον.

3) Κατά συνέπειαν καί τά περί «δημοκοπίας τῶν προηγουμένων δημάρχων» μέ τήν πολιτικήν τῶν ὁποίων ἐν τούτοις, ὡς εἶναι πασίγνωστον ἐσύρθη ταυτιζομένη ἡ ἡμερησία στω καί ὑπό εἰδικάς συνθήκας εἶναι ἄδικοι καί οἱ διατυποῦντες αὐτούς ἀγνώμονες. Καθ' ὅ συνυπεύθυνοι ὅλλωστε τῆς δημοκοπίας ἄν ὑποτεθῆ ὅτι ὑπάρχει εὐθύνη.

4) Η δήλωσις τῆς ἡμερησίας ὅτι «ἡ μέ καλήν πρόθεσιν ἐκατέρωθεν φιλική διαπραγμάτευσις θά ἔβλεπε πολύ περισσότερα εἰς τόν Δῆμον», εἶναι, τό ὀλιγώτερον, κωμική, διότι αἱ μέχρι τοῦδε καταβληθεῖσαι προσπάθειαι εἰς αὐτό ἀκριβῶς ἀπέβλεψαν. Καί ἐν πολλοῖς ὠφέλησαν χωρίς οὐδένα νά βλάψουν.

5) Ο ἰσχυρισμός ὅτι «ὁ νέος Δήμαρχος θά βγάλη τώρα τά κάρβουνα ἀπό τήν φωτιά» εἶναι ἀνεδαφικός, διότι τώρα εἰδικῶς δέν ὑπάρχουν «κάρβουνα» ἐφ' ὅσον τέθη βασικόν θέμα τό ἔλυσεν ἡ Κυβέρνησις: τό τῆς ἐξαγορᾶς δηλαδή, δώσασα λύσιν τήν ὁποίαν μόνον ἐπί 10 ετίαν ὁ 'Εθνικός Κήρυξ» Πατρῶν ὑπεστήριξε, οὐδέποτε δέ ἡ ἡμερησία... ἀνθρακωρύχος.

6) Η σύνεσις τοῦ νέου Δημάρχου, κατά τά λοιπά εἶναι πράγματι «ἐγνωσμένη» ἀλλά δι' αὐτόν ἀκριβῶς τόν λόγον δέν θά ἔπρεπε ἡ προβολή τῆς συνέσεως ταύτης νά γίνεται «εἰς τά πεταχτά» τῆς «μετά πάσης προσοχῆς συνταγομένης ἡμερησίας. Διότι εἰς τά «πεταχτά» ἀσχολεῖται κανείς μέ τά δευτερεύοντα ἤ καί τριτεύοντα, καί οὐχί μέ τήν προσωπικότητα ἑνός δημοτικοῦ ἄρχοντος· Πολλῷ μᾶλλον ὅταν ἀσφαλῶς ἁπτῇ λίγια καλά καί ἡ πρόθεσις τῆς ἡμερησίας ἦτο νά ὠφελήσῃ καί ὄχι νά μειώσῃ οἱονδήποτε. Καί μάλιστα νεργηθῇ τά νόμιμα.

τόν κ. Δήμαρχον, ὁ ὁποῖος εἰς «ΕΚ ΤΗΣ ΑΣΤΥΝΟΜΙΚΗΣ ΟΥΔΕΝ ΤΗΣ ἘΦταιξαν!! Δ)ΝΣΕΩΣ ΠΑΤΡΩΝ»

Η ΦΟΙΤΗΣΙΣ ΕΙΣ ΤΗΝ ΓΕΩΡΓΙΚΗΝ ΣΧΟΛΗΝ

'Ανακοινοῦται ὅτι ἡ Γεωργική Σχολή Πατρῶν θά προσλάβη 50 μαθητάς διά τό προσεχές Σχολικόν έτος 1967—1968. Οὗτοι πρέπει νά εἶναι παιδιά ἀγροτῶν ἡλικίας 14—18 ἐτῶν ἀπόφοιτοι Δημοτικοῦ Σχολείου. Αἱ δαπάναι ἐκπαιδεύσεως, διατροφῆς, ὕπνου, ἰατροφαρμακευτικῆς περιθάλψεως, ἐνδύσεως καί ὑποδήσεως καταβάλλονται ὑπό τῆς Σχολῆς καί οἱ μαθηταί ἐπιβαρύνονται μόνον μέ τά ἔξοδα καθόδου των εἰς Πάτρας καί ἐπιστροφῆς εἰς τά χωρία των. Η φοίτησις εἶναι ἐννεάμηνος ἤτοι ἀπό 'Οκτωμβρίου ἕως 'Ιουνίου ἑπομένου ἔτους.

Διά περισσοτέρας πληροφορίας οἱ ἐνδιαφερόμενοι δέον ν **ἀποταθῶσι εἰς τοὺς κατά τό** πους Γεωπόνους ἤ εἰς τήν Δ)νσ)ν Γεωργίας τοῦ Νομοῦ καί νά ζητήσωσι τόν κανονισμόν τῆς Σχολῆς εἰς τόν ὁποῖον ἀναγράφονται πᾶσης φύσεως λεπτομέρειαι ἤ νά ὑποβάλωσι ἀπ' εὐθείας αἴτησιν εἰς τήν Σχολήν μέ τό ἀπολυτήριον τοῦ Δημοτικοῦ Σχολείου ἤ ἀποδεικτικόν Γυμνασίου καί πιστοποιητικόν γεννήσεως μέχρι καί τῆς 25ης Σεπτεμβρίου τρέχοντος ἔτους.—

ΕΚ ΤΗΣ ΓΕΩΡΓΙΚΗΣ ΣΧΟΛΗΣ

ΕΙΣ ΤΗΝ ΠΕΛΟΠΟΝΝΗΣΟΝ

ΑΡΧΙΖΕΙ ΔΡΑΣΤΗΡΙΟΤΗΣ ΤΗΣ ΛΙΤΤΟΝ

ΕΝ ΟΨΕΙ ΤΩΝ ΕΡΓΩΝ

«ΕΡΓΑΖΟΜΕΘΑ ὅλοι σκληρά καί σκοπεύομεν νά ἐργασθῶμεν σκληρότερα διά τήν πλήρη ἐπίτευξιν ἐκείνων τά ὁποῖα ἀνελάβομεν: Νά ἔχωμεν προσελκύσει μέχρι τῆς 31ης Δεκεμβρίου 1967, πού ἀποτελεῖ τό τέλος τῆς πρώτης φάσως τῶν ἐργασιῶν μας, κεφάλαια ἐπενδεδυμένα εἰς ἔργα ἀξίας 50.000.000 δολλαρίων».

Τά ἀνωτέρω ἐδήλωσεν ὁ κ. Γκ. Πήρσον διευθυντής τοῦ προγράμματος τῆς «ΛΙΤΤΟΝ» εἰς τήν 'Ελλάδα κατά τήν ἄφιξίν του εἰς τό ἀεροδρόμιον τοῦ 'Ελληνικοῦ.

'Ο κ. Πήρσον ἐδήλωσεν ἐπίσης ὅτι ὁμάς εἰδικῶν ἐπιστημόνων διαφόρων κλάδων ὡς ἡ γεωργία, οἱ φυσικοί πόροι, ὁ τουρισμός, ἡ βιομηχανία, ἡ περιφερειακή ἀνάπτυξις, ἡ οἰκονομία καί ἄλλων ἀφίκοντο ἤδη ὥστε τά μέλη της ν' ἀρχίσουν, ἕκαστον εἰς τόν κλάδον του, τήν ὀργάνωσιν καί τήν ἐφαρμογήν τῶν σχεδίων ἐργασίας, ἐνῶ, ἐντός ὀλίγων ἡμερῶν, θά λειτουργήσουν τά γραφεῖα εἰς τήν Κρήτην καί τήν Πελοπόννησον

Ἐντός τῶν προσεχῶν ἡμερῶν μέ τήν ἄφιξιν τῶν εἰδικῶν θά δραστηριοποιηθῇ πλήρως τό ὅλον πρόγραμμα τῆς ΛΙΤΤΟΝ.

Η ΣΦΡΑΓΙΣΙΣ ΜΕΤΡΩΝ ΚΑΙ ΣΤΑΘΜΩΝ

ΑΝΑΚΟΙΝΩΣΙΣ

Η προθεσμία σφραγίσεως μέτρων, σταθμῶν καί ζυγιστικῶν ὀργάνων πλήν τῶν ἀμετακινήτων παρά τῶν ἐπαγγελματιῶν — Καταστηματαρχῶν τῆς Πόλεως λήγει τήν 15ην τρέχοντος μηνός συμφώνως πρός τήν ἀνακοινωθεῖσαν ὑπ' ἀριθ. 350 62)20 — 6 — 67 ἀπόφασιν τῆς Νομαρχίας 'Αχαΐας. Κατόπιν τούτου συνιστᾶται ὅπως ἅπαντες οἱ μή μέχρι σήμερον συμμορφωθέντες, σπεύσωσι εἰς τό ἐν τῇ Δημοτικῇ 'Αγορᾷ ἄνω Πόλεως Συνεργεῖον διά τήν τακτοποίησίν των, καθ' ὅσον οὐδεμία παράτασις πρόκειται νά δοθῇ καί κατά παντός μή συμμορφωθησομένου θέλουσι ἐνεργηθῇ τά νόμιμα.

«ΕΚ ΤΗΣ ΑΣΤΥΝΟΜΙΚΗΣ Δ)ΝΣΕΩΣ ΠΑΤΡΩΝ»



Η πεῖνα θερίζει τήν 'Ινδίαν, καί τό Πακιστάν. Η Κυβέρνησις τοῦ Νέου Δελχί καταβάλλει ἀπεγνωσμένας προσπαθείας διά νά πείση τούς 'Ινδούς ὅτι πρέπει νά μειωθῇ ὁ ἀριθμός τῶν γεννήσεων· Εἰς τήν εἰκόνα μία λοιμόττουσα οἰκογένεια τοῦ 'Ανατολικοῦ Πακιστάν μέ 7 παιδιά, πού εἶναι ὅλα ἀσθενικά καί ρακένδυτα.



Εἰς τήν παναραμικήν αὐτήν φωτογραφίαν τήν ὁποίαν ἔλαβεν ὁ «ΛΟΥΝΑΡ — ΟΡΜΠΙΤΕΡ 3» διακρύνεται ὁ κρατήρ ΚΕΠΛΕΡ πού ἔχει διάμετρον 32 χιλιομέτρων καί βάθος δύο χιλιομέτρων. Ο ἄλλος μικρότερος κρατήρ ὁ «Κέπλερ Α» εἶναι διαμέτρου 14,4 χιλιομέτρων καί βάθους 800 μέτρων· Αμφότεροι οἱ κρατῆρες εὑρίσκονται εἰς τήν θέσιν τῆς Σελήνης πού ἀποκαλεῖται «Θυελλώδης ὠκεανός» Η φωτογραφία αὐτή ἐλήφθη ἀπό ὕψους 45 περίπου χιλιομέτρων.



Πρό 8μέρου διεξήχθησαν εἰς τό Νότιον Βιετνάμ γενικαί ἐκλογαί πρός ἀνάδειξιν νέου προέδρου, ἑνός ἀντιπροέδρου καί νέας Γερουσίας. Εἰς τήν εἰκόνα μία εἰκόνα μία φάσις, ἀπό τόν προηγηθέντα προεκλογικόν ἀγῶνα, ὅπου ὁ ἀνταγωνιστικός χαρτοπόλεμος ἐπί ἡμέρας εὑρίσκετο εἰς ἔντασιν.

ΤΥΑΛΙΑ
ΜΟΝΤΕΡΝΟΙ ΣΚΕΛΕΤΟΙ
τῶν καλλιτέρων Γερμανικῶν Ἐργοστασίων
ΙΚ. Α. ΣΤΑΥΡΟΠΟΥΛΟΣ
ΤΡΕΩΣ - ΚΟΡΙΝΘΟΥ 297Α - ΤΗΛ. 35-51 ΠΑΤΡΑΙ

ΤΡΟΧΟΙ ΓΕΡΜΑΝΙΚΟΙ



Εἰς διαφόρους τύπους καί ὅλας τάς διαμέτρους Μεγάλη Παρακαταθήκη.
Πώλησις: Χονδρική — Λιανική
Ε. Κ. ΔΗΜΑΚΟΠΟΥΛΟΣ
Μαιζῶνος 89 Τηλέφ. 46—72 — ΠΑΤΡΑΙ

ΑΤΜΟΠΛΟΪΑ ΕΥΘΥΜΙΑΔΟΥ
EFTHYMIADIS LINES
F/B ΕΛΕΑΝΝΑ
Τό 'Υπεσπολυτελές 'Υπερωκεάνειον διά ἐπιβάτας, αὐτοκίνητα ἐπιβατηγά καί φορτηγά παντός τύπου.
'Αναχωρήσεις ἐκ Πατρῶν δι' 'Αγκῶνα ἑκάστην Τετάρτην ὥραν 18·00, ἕκαστον Σάββατον ὥραν 24.00
F/B ΛΗΔΡΑ
Διά ΚΕΡΚΥΡΑΝ — ΒΡΙΝΔΙΣΙΟΝ καί ΑΓΚΩΝΑ
'Αναχωρήσεις ἐκ Πατρῶν διά ΚΕΡΚΥΡΑΝ — ΒΡΙΝΔΙΣΙΟΝ, ἑκάστην Δευτέραν ὥραν 21·00 δι' ΑΓΚΩΝΑ ἑκάστην Πέμπτην ὥραν 20.00
Πληροφορίαι εἰς ὅλα τά Τουριστικά Πρακτορεῖα, καί εἰς τό Κεντρικόν Πρακτορεῖον Πατρῶν ὁδός 'Αγίου 'Ανδρέου ἀριθ. 33 τηλ. 72—882

"ΠΡΩΤΕΥΣ,,
ΙΔΙΩΤΙΚΑΙ ΤΕΧΝΙΚΑΙ ΣΧΟΛΑΙ
«ΔΕΚΑ ΧΡΟΝΙΑ ΠΡΟΣΦΟΡΑΣ ΕΙΣ ΤΗΝ ΤΕΧΝΙΚΗΝ ΕΠΑΓΓΕΛΜΑΤΙΚΗΝ ΕΚΠΑΙΔΕΥΣΙΝ»
ΔΙΔΑΚΤΗΡΙΑ: 1) 'Αράτου 10 — Πλατεῖα "Ολγας 2) 'Αγίου Νικολάου 62.
ΕΡΓΑΣΤΗΡΙΑ: 1) Σαρανταπόρου 32. 2) Φαβιέρου — Κωνσταντινουπόλεως, τηλέφωνον 49—84
ΜΕΣΑΙ ΤΕΧΝΙΚΑΙ ΣΧΟΛΑΙ ΤΕΧΝ. ΒΟΗΘΩΝ - ΕΡΓΟΔΗΓΩΝ (ΗΜΕΡΗΣΙΑΙ)
1) ΔΟΜΙΚΩΝ ΕΡΓΩΝ ἀριθ. ἀδ. 105799)61.
2) ΓΕΩΜΕΤΡΩΝ — ΤΟΠΟΓΡΑΦΩΝ ἀριθ. ἀδείας 120556)63 Φοίτησις τετραετής
3) ΧΗΜΙΚΩΝ ἀριθ. ἀδ. 120555)67 4) ΗΛΕΚΤΡΙΚΩΝ ΕΓΚΑΤΑΣΤΑΣΕΩΝ ἀ. ριθμός ἀδείας 120559)67 5) ΜΗΧΑΝΟΥΡΓΙΚΩΝ ΕΓΚΑΤΑΣΤΑΣΕΩΝ ἀριθ. ἀδείας 120558)67.
Φοίτησις τριετής ἤ καί διετής. ΔΕΚΤΟΙ: Εἰς τάς σχολάς 'Εργοδηγῶν ἀπόφοιτοι Γ΄ τάξεως Γυμνασίου κ.λ.π.
ΚΑΤΩΤΕΡΑΙ ΤΕΧΝΙΚΑΙ ΣΧΟΛΑΙ (ΕΣΠΕΡΙΝΑΙ)
1) ΜΗΧΑΝΟΤΕΧΝΙΤΩΝ ἀριθ. ἀδείας 80923)57.
2) ΗΛΕΚΤΡΟΤΕΧΝΙΤΩΝ ἀριθ. ἀδείας 60406)59.
3) ΥΔΡΑΥΛΙΚΩΝ ἀριθ. ἀδείας 120557)67.
ΔΕΚΤΟΙ: ΑΠΟΦΟΙΤΟΙ ΔΗΜΟΤΙΚΟΥ Σχολείου κλπ. ΘΕΩΡΗΤΙΚΗ ΔΙΔΑΣΚΑΛΙΑ ἀπό ἄριστον εἰδικευμένον προσωπικόν καί μέ πλούσια ΕΠΟΠΤΙΚΑ ΜΕΣΑ ΠΡΑΚΤΙΚΗ ΕΞΑΣΚΗΣΙΣ: Εἰς ἰδιόκτητα ΕΡΓΑΣΤΗΡΙΑ ἀρτίως ἐξοπλισμένα διά παντός τύπου ΟΡΓΑΝΩΝ — ΜΗΧΑΝΗΜΑΤΩΝ καί ΕΡΓΑΛΕΙΟΜΗΧΑΝΩΝ.

