ΠΡΟ·Ι·ΟΝΤΑ ΠΟΙΟΤΗΤΟΣ
ΠΙΤΣΟΣ
ΓΡΗΓΟΡΙΟΣ ΚΟΥΒΕΡΙΑΝΟΣ

ΕΘΝΙΚΟΣ ΚΗΡΥΞ

ΚΑΘΑΡΙΣΤΗΡΙΑ
ΣΙΔΗΡΩΤΗΡΙΑ
ΒΑΦΕΙΑ
Ἀφαράμηλον
ΕΝ ΠΑΤΡΑΙΣ
ΣΤΕΓΝΟ
ΚΑΘΑΡΙΣΜΑ

ΑΦΟΥ ΕΞΕΤΙΣΕ ΠΟΙΝΗΝ ΦΥΛΑΚΙΣΕΩΣ 20 ΕΤΩΝ

ΕΝΑΣ ΓΕΡΜΑΝΟΣ ΕΓΚΛΗΜΑΤΙΑΣ ΔΙΚΑΖΕΤΑΙ ΑΠΟ ΤΑ ΘΥΜΑΤΑ ΤΟΥ

ΤΟΥ ΣΥΝΕΡΓΑΤΟΥ ΜΑΣ κ. ΠΗΤΕΡ ΤΟΜ ΠΑΠΠΑΣ

Ἡ ἀπάνθρωπη ἰσφαγὴ τοῦ Μαργαμπότο ἔλαβε χώραν τὸν φθινόπωρον τοῦ 1944. Περὶ τοὺς 1.830 κατοίκους τῆς βιομηχανικῆς αὐτῆς Κωμοπόλεως ποὺ εὑρίσκεται παρὰ τὸν ποταμὸν Ρῆνο εἰς τὴν περιοχὴν τῶν Ἀπενίνων ἐσφαγιάσθησαν κατὰ τὸν σαδιστικότερον τρόπον ἀπό τὸν Ταγματάρχη τῶν Σ.Σ Οὐώλτερ Ρῆντερ καὶ τοὺς

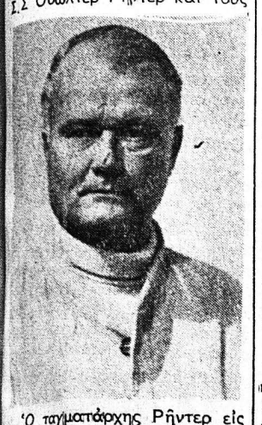

Ὁ ταγματάρχης Ρῆντερ εἰς τὸ κελὶ τῆς φυλακῆς ποὺ ἤκουσε μὲ τὴν συνήθη του ἀπάθειαν τὴν ἀπόφασιν. «Τό περίμενα, τὸ περίμενα» εἶπεν. Εἰς τὰς φυλακὰς τῆς Γκαέτα ὁ Γερμανὸς Ταγματάρχης ζῆ μὲ τὸ ἐπίδομα αἰχμαλώτων τοῦ πολέμου τὸ ὁποῖον λαμβάνει ἀπὸ τὴν Γερμανικὴν Κυβέρνησιν.

Οἱ αὐτόν Γερμανοὺς στρατιῶτες.

Κατὰ τὸ μεγαλύτερον μέρος οἱ ἄτυχεῖς θύματα ἦσαν γυναῖκες γέροντες καὶ τὰ ἀνήλικα παιδιὰ καὶ νήπια τοῦ Μαργαμπότο. Ὁ τρόπος τοῦ ἀπανθρώπου ἀφανισμοῦ τοῦ ἀμάχου πληθυσμοῦ ξεπερνᾶ τὰς ἀγριότερας Κανιβαλιστικὰς ἐπινοήσεις τῆς μαύρης Ἀφρικῆς τοῦ παρελθόντος αἰῶνος.

Αἱ νεῶτεραι γυναῖκαι καὶ τὰ παιδία τῆς Κωμοπόλεως ἔγιναν ἀντικείμενα ὁμαδικοῦ βιασμοῦ μετὰ τοῦ πέρας τοῦ ὁποίου οἱ κανιβαλοι τοῦ Ρῆντερ προέβησαν εἰς τὰ πιό ἀπίθανα πειράματα Κανιβαλιστικῆς κατασπαραγῆς μελῶν τῆς γυναικείας ἀναπομῆς.

Ἄλλους ἐξετέλεσαν μὲ ποδόλα, καὶ χειροβομβίδες καὶ ἄλλους καβούρτισαν κυριολεκτικῶς μὲ συσκευὴ φλογοβόλου. Μετά τὸν ἀφανισμὸν τοῦ πληθυσμοῦ ἐπυρπολήθη ὁλόκληρος ἡ κωμόπολις.

Εἶναι δύσκολον, τουλάχιστον εἰς τὸν γράφοντα νὰ ἐνοήσῃ παρόμοια φρικιαστικὴ ἀτροπία ποὺ ἔλαβε χώραν κατὰ τὴν διάρκειαν τοῦ παρελθόντος πολέμου, κυρίως ὅταν λησθῇ ὑπ' ὄψιν ὅτι ἡ Ἰταλία ἦτο σύμμαχος χώρα τῶν Γερμανῶν καὶ ὅτι ἡ σφαγὴ ἔλαβεν χώραν ὀλίγον πρὸ τοῦ τέλους τοῦ πολέμου. Σήμερον εἴκοσιν τρία ἔτη ὑστέρα διεδραματίσθη εἰς τὸ Μαργαμπότο μιά ἄλλη ἀπίθανη ἐξέλιξις τῆς φρικιαστικῆς τραγῳδίας.

Δέον νὰ διευκρινισθῇ ὅτι μετὰ τὸ πέρας τοῦ πολέμου ὁ ταγματάρχης Οὐώλτερ Ρῆντερ ἐπεδικάσθη, ὄχι εἰς θάνατον ἀλλὰ ἰσόβια δεσμὰ ἀπό τὸ στρατοδικεῖον τῆς Μπολόνια, ὅπου εὑρίσκεται ἔκτοτε εἰς τάς στρατιωτικάς φυλακάς τῆς—Γαέτα. Μερικοὺς μῆνες πρίν ἀπὸ τὴν ἀνακωχὴ πού ἡ Ἰταλία ὑπέγραψε μέ τούς συμμάχους, ἄρχισαν νά ἐμφανίζονται ἔνδειξεις ἀντιστάσεως ἀπό Ἰταλούς οἱ ὁποῖοι παρηνόχλουν τοὺς ἀποχωροῦντας Γερμανούς, οἱ ὁποῖοι ὑπό τόν — ταγματάρχην Κέσσερλιγκ εἶχαν ἐγκατασταθῆ εἰς τὴν λεγομένην Γοτικὴν γραμμὴν δέκα περίπου χιλιόμετρα ἀπὸ τό Μαργαμπότο.

Οἱ Γερμανοί διέταξαν τόν ταγματάρχην Ρῆντερ νὰ ἐκκαθαρίσῃ τὴν περιοχὴν ἀπό τούς παρτιζάνους.

Ὁ Ταγματάρχης εἶχεν μίαν λαμπρὰν καριέρα εἰς τόν Γερμανικόν στρατόν, ὅπου ἔφτασε εἰς ἡλικίαν 29 ἐτῶν Κομμαντάντ τοῦ 16 τάγματος τῶν Γκρεναντιέρων Σ.Σ Πάνζερ.

Εἶχον λάβῃ μέρος εἰς τάς μάχας ἐναντίον τῶν Ρώσσων εἰς τὴν Οὐκρανίαν ὅπου καί ἀπώλεσε τό ἀριστερό του χέρι, ἀργότερα δέ ἀπεστάλη εἰς τὴν Ἰταλίαν «διὰ εἰδικὴν ἀποστολήν».

Διετάχθη ἀπό τόν στρατάρχην Κέσσερλιγκ νὰ προβῇ εἰς ἐκκαθάρισιν τῆς περιοχῆς ἀπὸ τὴν Λιγουριάν εἰς τὴν Ρομάνα νὰ κάψῃ τὰ χωριά καί νά ἐκτελέσῃ ἐπί τόπου τούς ΠΑΡΤΙΖΑΝΟΥΣ.

Τὸ ἔργον αὐτό ὁ Ταγματάρχης ἐξετέλεσε μὲ ἐξαιρετικόν ζῆλον. Σάν τόν Ἀττίλα δέν ἄφισε τίποτε ἀπό τό πέρασμά τους. Χωριά ὅπως ἡ Βερσίλια, 560 νεκροί, Σάν Τερέντζο 57, κρεμάστηκαν ἀπό τά τηλεφωνικὰ σύρματα, Βάλλα 103 νεκροί, ἐκ τῶν ὁποίων μόνον πέντε ἄνδρες, Βίνκα 200 νεκροί. Ἐπηκολούθησε ἡ σφαγή 107 κατοίκων εἰς Καπράζα 38 εἰς Μπεγκοὺτσι,70 εἰς Σάν Μαρτίνο, 47 εἰς Σάν—Τζιοβάνι, καί 145 εἰς τὴν Κωμόπολιν Στέκολα.

Εἰς Μαργαμπότο ὁ ταγματάρχης Ρῆντερ ἔφθασε τὴν πρωΐαν τῆς 26ης Σεπτεμβρίου καί ὅταν ἔφυγε ἄφισε πίσω του 147 νεκρούς.

Δραματικές ἀφιγήσεις ἀπὸ διασωθέντας ποὺ διέφυγον τὴν σφαγὴν εἶναι ἀφαντάστως φρικιαστικές, ὅπως ἡ περίπτωσις μιᾶς δεκαεπταετοῦς νέας ἡ ὁποία ἦτο ἔγγυος καί τῆς ὁποίας τὴν κοιλιακὴν χώραν ἄνοιξεν μὲ τὴν λόγχην του Ἕνας ἀπό τούς κανιβάλους τοῦ Ἀττίλα, ὅπως ἀποκαλοῦσαν τόν Ταγματάρχη οἱ Ἰταλοί.

Ἕνας ἀπό τούς διασωθέντας ὀνόματι Ἀντέλμο Μπενίνι ἀφηγεῖται ὅτι παρουσία καί κατόπιν διαταγῆς τοῦ Ταγματάρχου Ρῆντερ, τόν ὁποῖον διέκρινε εὔκολα ἐπειδὴ ἦτο μονόχηρ, ἔγινε ἡ ἐκτέλεση τοῦ ἱερέως ἐπί τῆς ἁγίας τραπέζης παρουσία αὐτῶν ποὺ ἀνεζήτησαν ἄσυλον εἰς τὴν ἐκκλησίαν τοῦ χωριοῦ.

Ἕνας ἀπό τούς διασωθέντας ὀνόματι Μάριο Ζέρβι παρέμεινε ἐπί τρεῖς ἡμέρας εἰς ἕνα δένδρο ἀπ' ὅπου παρηκολούθησε τήν ἐκτέλεσιν μιᾶς δεκαοκταμελοῦς οἰκογενείας μὲ φλογοβόλα, συμπεριλαμβανομένου ἑνὸς μικροῦ 24 ἡμερῶν

Τὴν τελευταίαν δεκαετίαν ὁ Ταγματάρχης Ρῆντερ ἔκαμε κατ' ἐπανάληψιν ἔκκλησιν πρός τάς Ἰταλικὰς ἀρχὰς καί τούς κατοίκους τῶν πόλεων πού πρό 23 ἐτῶν κατέστρεψε, νὰ τόν συγχωρήσουν καί τόν ἀφήσουν ἐλεύθερον χωρίς ὅμως θετικὰ ἀποτελέσματα.

Προσφάτως ἡ ὀγδοηκονταετὴς μητέρα του ἔγραψε εἰς τόν υἱόν της.

Ζητῶ ἀπό τούς κατοίκους τοῦ Μαργαμπότο νὰ συγχωρήσουν τόν υἱόν μου διά τήν αἱματοχυσίαν καί καταστροφὴν ποὺ κατόπιν διαταγῆς ἀπό τούς ἀνωτέρους του στρατηγούς Κέσσερλιγκ καί Σίμον διέπραξεν.

Μόνον ὁ πρόεδρος τῆς Ἰταλικῆς Δημοκρατίας ἔχει τό δικαίωμα νὰ συγχωρήσῃ καί ἀποφυλακίσῃ τόν Γερμανό Ταγματάρχη ἀλλὰ αὐτό γίνεται μόνον ἀφοῦ προηγουμένως οἱ συγγενεῖς τῶν θυμάτων πού ἐπέζησαν συγχωρήσουν, πρῶτα τόν καταδικασμένον.

Ὅταν ἔλαβαν τήν τελευταίαν αὐτήν ἔκκλησιν τοῦ Ρῆντερ αἱ δημοτικαὶ ἀρχαί τῶν εἴκοσι χωρίων συνεκεντρώθησαν εἰς τό Μαργαμπότο τήν 3ην Ἰουλίου 1967 καί ἀπεφάσισαν ὅπως ἐμπιστευθοῦν τήν τύχην τοῦ Ταγματάρχου Ρῆντερ εἰς τὰς χεῖρας τῶν ἐπιζησάντων συγγενῶν τῶν θυμάτων του.

Μοῦ εἶναι ἀδύνατον νὰ λησμονήσω καί νὰ συγχωρήσω αὐτόν ποὺ δολοφόνησε τήν μητέρα μου διὰ νὰ ζήσῃ ἐλεύθερος μέ τήν δική του. εἶπεν ἡ Λουτσία Σαμπιόνι πού ἔχασε τήν μητέρα της εἰς τό νεκροταφεῖον τῆς Κάγγλιας.

Περί τούς τριακοσίους ἀπὸ τοὺς ἐπιζήσαντας τήν μαζικὴν σφαγὴν τοῦ Ρῆντερ, συνεκεντρώθησαν εἰς τόν Κινηματογράφον τοῦ Μαργαμπότο, οἱ ἀπόντες ψήφισαν ταχυδρομικῶς.

Ὁ Δήμαρχος ἀργότερα ἀνεκοίνωσεν τὸ ἀποτέλεσμα τῆς πρωτοφανοῦς αὐτῆς ἐκλογῆς: ἐκ 288 ψήφων 282 ψήφισαν ἀρνητικῶς εἰς τὴν ἔκκλησιν τοῦ Ρῆντερ μόνον 4 ψήφισαν νὰ συγχωρηθῆ, καὶ δύο ἀναποφάσιστοι ἔριψαν λευκὰ δελτία.

Μέ τὰς ψήφους πού ἦλθαν ταχυδρομικῶς, τὸ σύνολον ἐκ 348 ψήφισαν ΟΧΙ καὶ μόνον τέσσαρες ψήφισαν ΝΑΙ.

Μόνον ὁ Θεός μπορεῖ νὰ τὸν βοηθήσῃ καὶ νὰ τόν συγχωρήσῃ κατέληξεν ὁ Δήμαρχος.

Ὁ καταμερισμός τῆς εὐθύνης τοῦ Γερμανοῦ Ταγματάρχου εἶναι δύσκολος. Τὸν διέταξεν ὁ στρατηγός Κέσσερλιγκ νὰ συλλάβῃ καὶ ἐκτελέσῃ τοὺς Ἰταλούς παρτιζάνους; Εἶχεν διαταγή νά ἀκρωτηριάσῃ τά γυναικόπαιδα; Μόνον ὁ βαθμός τῆς ἐνοχῆς του εἶναι συζητήσιμος.

Οἱ κάτοικοι πού διέφυγαν τὰς ὁρδὰς τῶν κανιβάλων τοῦ Ρῆντερ δὲν τόν συγχώρησαν.

Ὁ Ταγματάρχης εἰς τὴν μόνωσιν τῆς φυλακῆς του θά ἔχει τὸν ὑπόλοιπον βίον του διὰ νὰ ἐρευνήσῃ τὰ βάθη τῆς συνειδήσεώς του.

Ἂν δὲν ἔχει φθάσῃ τό σημεῖον τῆς ὁλοκληρωτικῆς ψυχικῆς πορώσεως οἱ κραυγὲς τῶν γυναικοπαίδων πού κατέσφαξε θά ἀντηχοῦν εἰς τούς τοίχους τῆς φυλακῆς του καὶ τὰ φαντάσματά των θὰ τὸν παράσσουν εἰς ἐφιαλτικὲς καὶ ἀτελείωτες νύχτες.

ΠΗΤΕΡ ΤΟΜ ΠΑΠΠΑΣ

Καθαρίζονται... βάφονται...
ΤΑ ΠΑΝΤΑ Μὲ ἐπιτυχίαν
ΑΥΤΟΜΑΤΑ ΜΗΧΑΝΗΜΑΤΑ
Καθαριστήριον
ΘΕΟΧΑΡΗ
ΚΟΡΙΝΘΟΥ 315 - ΠΑΤΡΑΙ - ΤΗΛ 36-59

Ἀπάντησις πρὸς τὸν Φαρμακευτ. Σύλλογον

ΠΡΟΤΕΙΝΕΤΑΙ Η ΙΔΡΥΣΙΣ ΚΑΙ ΑΓΡΟΤΙΚΩΝ ΦΑΡΜΑΚΕΙΩΝ

ΤΙ ΛΕΓΕΙ Η ΠΑΝΕΛΛΗΝΙΟΣ ΕΝΩΣΙΣ ΦΑΡΜΑΚΟΠΟΙΩΝ

Ἐκ μέρους τῆς Πανελληνίου Ἑνώσεως Φαρμακοποιῶν καί ἐξ ἀφορμῆς τῶν ὅσων ἐσημειώσαμεν εἰς τό πρόσφατον παρελθόν περί τοῦ ἐνδεδειγμένου τρόπου ἐπιλύσεως τοῦ προβλήματος τῆς λειτουργίας ἐπαρκῶν φαρμακείων ἀνά τὴν χώραν, ἐλάβομεν τὴν ὁκόλουθον ἐπιστολήν, ἡ ὁποία ἀσφαλῶς θὰ τύχῃ τῆς διαιτέρας προσοχῆς τῶν ἁρμοδίων κυβερνητικῶν παραγόντων;

ΠΡΟΣ
τὸν «Ἐθνικὸν Κήρυκα Πατρῶν»
ΠΑΤΡΑΣ

Ἀξιότιμε Κύριε Διευθυντά,

Ἐκ μέρους τῆς Πανελληνίου Ἑνώσεως Φαρμακοποιῶν, ἥτις περιλαμβάνει ὅλους τοὺς ἐπί μισθωτικῇ σχέσει ἐργαζομένους φαρμακοποιούς καθ' ἅπασαν τὴν χώραν, ἤτοι τοὺς ἄνευ φαρμακείου Φαρμακοποιούς, παρακαλοῦμεν ὅπως φιλοξενήσετε εἰς τὴν ἔγκριτον ὑμῶν ἐφημερίδα τήν παροῦσαν.

Ὁ Πανελλήνιος Φαρμακευτικὸς Σύλλογος ἀποπειρᾶται νὰ μεταθέσῃ τὸ θέμα τῆς ἐλευθερίας ἱδρύσεως φαρμακείων ἤ νὰ δημιουργήσῃ περί τούτου σύγχυσιν, ὅταν ἰσχυρίζεται δι' ἐπιστολῆς του, καταχωρηθείσης εἰς τὴν ἐφημερίδα ὑμῶν τὴν 18—9—67, ὅτι δὲν ὑπάρχουν Φαρμακοποιοί διὰ νὰ μεταβοῦν εἰς περιοχάς ὅπου ὑπάρχουν φαρμακεῖα καί ὅτι θὰ σημειωθῇ διά τῆς ἄρσεως τοῦ περιορισμοῦ ἱδρύσεως, τούτων αὔξησις τῶν κενῶν εἰς τὰ μικρὰ ἐπαρχιακὰ κέντρα καί τάς ἀγροτικάς περιοχάς.

Ἐπί τοῦ πρώτου ἰσχυρισμοῦ ἔχομεν ν' ἀπαντήσωμεν, ὅτι, εἰς ὅσας περιοχὰς δὲν ὑπάρχει σήμερον φαρμακεῖον, ἤ ὑπῆρχεν καὶ ἔκλεισεν, σημαίνει ἀκριβῶς ὅτι δὲν εἶναι βιώσιμον ἐκεῖ τὸ φαρμακεῖον, ὅτι δὲν ὑφίστανται τουτέστιν αἱ προϋποθέσεις εὐδοκιμήσεως αὐτοῦ, καί φυσικῷ τῷ λόγῳ εἶναι ἐφικτικοί οἱ συνάδελφοι νὰ διακινδυνεύσουν ἐκεῖ κεφάλαια καί χρόνον.

Πρὸς ἀντιμετώπισιν ὅμως τοῦ προβλήματος τούτου ἔχομεν ὑποβάλει εἰς τὸν ἀξιότιμον ἐπί τῆς Κοινωνικῆς Προνοίας Ὑπουργὸν σχετικὸν ὑπόμνημα, εἰς ὃ, μεταξύ τῶν ἄλλων, προτείνομεν καί τὴν κοδιέρωσιν τοῦ θεσμοῦ τῶν ἀγροτικῶν φαρμακείων.—

Ἐπί τοῦ δευτέρου δὲ ἰσχυρισμοῦ τοῦ Πανελληνίου Φαρμακευτικοῦ Συλλόγου κάμνομεν γνωστόν, ὅτι ὁμοίως ἔχει προταθῆ ὑπὸ τῆς ἡμετέρας Ἑνώσεως λύσις ἐν τῷ μνησθέντι ὑπομνήματι, ἤτοι ἡ ἀπαγόρευσις τῆς μετακινήσεως πάντων τῶν ὑφισταμένων σήμερον φαρμακείων.

Ἀλλὰ ὁ Πανελλήνιος Φαρμακευτικὸς Σύλλογος καί οἱ κύριοι συνάδελφοι οἱ κατέχοντες φαρμακεῖα, καλύτερον παντὸς ἄλλου γνωρίζουν ὅτι προϋποθέσεις ἱδρύσεως νέων φαρμακείων κατ' ἐξοχὴν ὑφίστανται εἰς τὰ ἀστικὰ κέντρα καί αὐτὸ εἶναι ἀκριβῶς ποὺ «καίει». Δι' ὃ καὶ ἀντιπαρέρχονται τὸ θέμα ἐν σιωπῇ.

Διὸτι ποῖον μονοπώλιον παραχωρεῖ οἰκειοθελῶς τὰ κεκτημένα του προνόμια;

Τὸ φαρμακευτικὸν πρόβλημα θὰ λυθῇ μόνον μὲ τὴν κάθαρσιν τοῦ ἐπαγγέλματος ἀπὸ τὰ παρασιτικῶς σήμερον λειτουργοῦντα φαρμακεῖα (κληρονομικὰ κ.λ.π.) καί μὲ τὴν ἵδρυσιν νέων φαρμακείων εἰς τά ἀστικὰ κέντρα, ὅπου, ἐνῶ ἔχει σημειωθῆ τεραστία αὔξησις καταναλώσεως φαρμακευτικῶν προϊόντων ὁ ἀριθμὸς τῶν φαρμακείων τήν τελευταίαν τριακονταετίαν κατ' ἐλάχιστον μόνον ηὐξήθη.—

Μετ' ἐξαιρέτου τιμῆς
Ο ΠΡΟΕΔΡΟΣ
Δρ. ΣΩΤΗΡ. ΡΟΥΜΑΝΙΑΣ
Ο ΓΡΑΜΜΑΤΕΥΣ
ΡΙΖΟΣ ΠΑΠΑΡΙΖΟΣ

ΓΙΑ ΕΝΑ
ΑΞΕΧΑΣΤΟ ΓΑΜΟ
Ο ΜΕΓΑΛΥΤΕΡΟΣ ΝΥΜΦΙΚΟΣ ΟΙΚΟΣ
ΤΩΝ ΠΑΤΡΩΝ
ΑΝΤΖΟΥΛΑΤΟΣ
ΣΑΣ ΠΑΡΟΥΣΙΑΖΕΙ
ΧΙΛΙΑ Παριζιάνικα νυφικά ΜΟΔΑΣ
ΧΙΛΙΑ Κομψοτεχνήματα Μπομπονιέρων ποιότητος
ΧΙΛΙΕΣ Ἐκπλήξεις.
ΑΝΤΖΟΥΛΑΤΟΣ
Ὁ γάμος σας θά εἶναι σωστό ὄνειρο μὲ τὴν μοναδικὴ φίρμα τοῦ ὡραιοτέρου γάμου.
Η ΦΙΡΜΑ ΤΗΣ ΕΜΠΙΣΤΟΣΥΝΗΣ ΣΑΣ
ΤΙΜΑΙ ΑΣΥΝΑΓΩΝΙΣΤΟΙ
ΑΝΤΖΟΥΛΑΤΟΣ
ΓΟΥΝΑΡΗ 48 — ΤΗΛ. 51-35 καὶ 49-71

ΓΝΩΣΤΟΠΟΙΗΣΙΣ
ΤΟ ΚΑΤΑΣΤΗΜΑ ΕΠΙΠΛΩΝ
ΣΠΗΛΙΟΣ Ι. ΜΑΝΕΣΗΣ
ΑΓ. ΝΙΚΟΛΑΟΥ ΑΡ ΙΘ. 36, ΠΑΤΡΑΙ
Γνωστοποιεῖ πρός τήν Ἀξιότιμον Πελατείαν του ὅτι ἀνακαινισθέν ἐπλουτίσθη τοῦτο μέ τάς καλυτέρας ΕΠΙΠΛΩΣΕΙΣ, τῶν τελευταίων μοντέλων, εἰς ὅλα τά στύλ, μέ ἐγγυημένην ἐργασίαν καί ὑλικά, ὡς πάντοτε προσφέρει δὲ ταῦτα εἰς τούς κ.κ. ἀξιοτίμους πελάτας του, πάμφθηνα καί μὲ δόσεις.
Ἡ πολυετής τεχνική πεῖρα μας ἐγγύησις
ΣΠΗΛΙΟΣ Ι. ΜΑΝΕΣΗΣ
ΑΓ. ΝΙΚΟΛΑΟΥ ΑΡΙΘ. 36
ΠΑΤΡΑΙ

ΟΙΚΟΔΟΜΙΚΑΙ ΕΠΙΧΕΙΡΗΣΕΙΣ
Ε. ΑΠΟΣΤΟΛΟΠΟΥΛΟΣ - Β. ΜΕΡΤΖΑΝΗΣ
ΦΙΛΟΠΟΙΜΕΝΟΣ 37 — ΤΗΛ. 50—35
Μετά τήν πλήρη ἀρχιτεκτονικήν διαμόρφωσιν τῶν χώρων τῆς πολυκατοικίας μας ἐπί τῆς ὁδοῦ Κορίνθου 204 — 206 εἰς τό κεντρικώτερον σημεῖον τῆς πόλεως τῶν Πατρῶν προσφέρομεν διαμερίσματα πολυτελοῦς κατασκευῆς τῶν 1, 2, 3, 4, 5 καὶ 6 δωματίων.
Ἐπισκέψεις καθημερινῶς ἐπὶ τόπου ἀπό ὥρας 8—1·30 μ.μ. καὶ εἰς τό γραφεῖον μας ἀπό 18—21 μ.μ.

ΣΑΛΟΝΙΑ
Ὑφάσματα Σαλονιῶν
Ν. ΓΚΙΤΣΗΣ
Προσφέρει σαλόνια, τραπεζαρίες, κρεββατοκάμαρες μέ ἐλαχίστην προκαταβολήν καὶ σὲ 15 μηνιαῖες δόσεις παραγωγῆς ΒΙΟΜΗΧΑΝΙΑΣ μας.
ΕΚΘΕΣΙΣ: Ἀγ. Ἰωάννου Πράτσικα τηλ. 71-956
Ἐργοστάσιον Τέρμα Τέρψης τηλ. 71—370

ΨΥΓΕΙΑ
LEONARD
AMERIKAN MOTORS USA
ΑΝΤΙΠΡΟΣΩΠΟΣ ΝΟΜΟΥ ΑΧΑΪΑΣ
Ι. ΚΟΝΔΥΛΗΣ
Γεροκωστοπούλου 3, Τηλ. 72-471 καί 72472

RIELLO
Καυστῆρες ΜΑΖΟΥΤ
Παντός τύπου καὶ διά κάθε χρῆσιν
ΑΡΤΟΠΟΙΕΙΑ
ΒΙΟΜΗΧΑΝΙΑΣ ΥΦΑΣΜΑΤΩΝ ΓΛΥΚΙΣΜΑΤΩΝ
ΤΥΡΟΚΟΜΕΙΑ
ΚΑΘΑΡΙΣΤΗΡΙΑ ΕΝΔΥΜΑΤΩΝ
ΕΣΤΙΑΤΟΡΙΑ-ΞΕΝΟΔΟΧΕΙΑ
ΠΟΛΥΚΑΤΟΙΚΙΑΣ κ.λ.π.
ΤΕΧΝΙΚΑΙ ΑΝΤΙΠΡΟΣΩΠΕΙΑΙ:
Ε.Κ. ΔΗΜΑΚΟΠΟΥΛΟΣ
ΜΑΙΖΩΝΟΣ 89 · ΤΗΛ. 46-72 · ΠΑΤΡΑΙ

ΤΟ ΠΑΝΕΠΙΣΤΗΜΙΟΝ

Συνέχεια ἐκ τῆς 1ης σελίδος

του τό 1926 τεσσαράκοντα καί ἕνα ἔτη».

Καί ἐτόνισεν ὅλως ἰδιαιτέρως αὐτό τό «τεσσαράκοντα καὶ ἕνα»!!

Ὅπως ἐπίσης δὲν παρέλειψε νά κάμῃ, μὲ πᾶσαν, φυσικά, εὐγένειαν, τόν ὑπαινιγμόν, ὅτι κάπως κακῶς οἱ Πατρινοί διαμερτέρησαν διά τό Πανεπιστήμιον, θεωροῦντες τοῦτο «Πανεπιστήμιον τῆς πόλεως», δοθέν τος, ὅτι καὶ τό Πανεπιστήμιον τοῦτο εἶναι ἐθνικόν καὶ κατά συνέπειαν ἀνήκει, οὐχὶ εἰς μίαν πόλιν, ἀλλὰ εἰς τό Ἔθνος ὁλόκληρον».

»Ἄλλα Πανεπιστήμια, εἶπεν ἀντεμετώπισαν περισσοτέρας δυσχερείας καί ἄλλα ἀκόμη καὶ ξένων μεγάλων πόλεων, συνεστοῦν μεγαλυτέρας. Ἕνα παράδειγμα: Τό Μπόχουμ τῆς Δ. Γερμανίας. Ἐξήγγειλε τήν ἵδρυσιν Πανεπιστημίου, καὶ τό διεφήμισε, ἀλλά καθηγηταί δὲν ἐξευρέθησαν. Διατί; Μία αἰτία εἶναι καί τό ὅτι πολλοί καθηγηταὶ ἔλκονται ἀπό τάς Ἡνωμένας Πολιτείας. «Μόνον ἀπό τήν Ἀγγλίαν, εἶπεν ὁ κ. Θεοδωρακόπουλος, ἀπερροφήθησαν πέρυσι πρός τήν Ἀμερικήν 150 καθηγηταί».

Ὁ κ. Πρόεδρος τῆς Δ. Ε. ἔκλεισε τήν ἔκθεσιν τῶν ἰδικῶν του ἀπόψεων μὲ τήν ἐξήγησιν, ὅτι καὶ διά τήν ὁλοκλήρωσιν τοῦ ἀμφιθεάτρου τοῦ Πανεπιστημίου δὲν φέρει εὐθύνην ἡ Δ.Ε., δοθέντος, ὅτι τό κτίριον τοῦτο ἀνήκει εἰς τόν Ὀργανισμόν Σχολικῶν Κτιρίων καί εἶναι, νόμῳ, ἀδύνατον νά ἀναλάβῃ τόέργον αὐτό οἱοσδήποτε ἄλλος, πλήν τοῦ ΟΣΚ. «Ὁ Ὀργανισμός αὐτός ὑπεσχέθη ὅτι «ΘΑ» ἐκτελέση τό ἔργον, ἐτόνισεν, ὁ κ. Θεοδωρακόπουλος, ἀλλά καὶ τό «ΘΑ» αὐτό, δὲν εἶναι ἰδικόν μας. Ἀπαιτεῖται ἓν ἑκατομμύριον δρχ Εἶναι ἁρμοδιότης τοῦ ΟΣΚ νά τό διαθέση».

ΤΟ ΔΕΥΤΕΡΟΝ συμπέρασμα ἐκ τῆς συνεντεύξεως εἶναι ὅτι δυστυχῶς τό θέμα τῶν μονίμων κτιριακῶν ἐγκαταστάσεων δὲν ἔχει λυθῆ, διότι καὶ ἡ ἐξεύρεσις τοῦ καταλλήλου χώρου ἐπίσης δὲν ἔχει γίνει. Ὁ ὑπογράφων ἀπεκάλυψα πρό 15 θημέρου, ἐν τῷ Δημοτικῷ Συμβουλίῳ, ὅτι ὅλα ὅσα ἐλέγοντο μέχρι καὶ πρό τινος περὶ ἐξασφαλίσεως τῆς περιοχῆς τοῦ Ρηγανοκάμπου διά τήν στέγασιν τῶν κτιριακῶν ἐγκαταστάσεων ἦσαν ἀβάσιμα. Ὁ κ. Ψαρρός καί πάντες οἱ παρευρεθέντες εἰς τήν συνέντευξιν ἐπιβεβαιοῦντες κατά γράμμα τά ἀνωτέρω, κατήγγειλον ἀπερριφάστως ὅτι ἐπρόκειτο περὶ ἀναληθείας. Ἡ ἰδία περιοχὴ εἶχεν ἐκχωρηθῆ καὶ εἰς τό Ὑπουργεῖον Ἐθνικῆς Ἀμύνης καὶ δῆθεν καὶ εἰς τό Πανεπιστήμιον. Ἀλλά καὶ πάλιν μὲ «λόγια» μόνον. Ἤδη τό Ὑπουργεῖον δέν ἀρνεῖται νά ἐκχωρήσῃ τήν ἔκτασιν, ἀλλά ζητεῖ 16 ἑκατομμύρια!

Ἀλλά δὲν εἶναι μόνον αὐτό. Τό χειρότερον εἶναι, ὅτι κατά τήν ἄποψιν τῆς Διοικούσης Ἐπιτροπῆς στηριζομένην εἰς ἐπιστημονικά ἐπιχειρήματα τοῦ σεισμολόγου, κ. Γαλανοπούλου τοῦ καθηγητοῦ τῆς ὑδρολογίας καὶ Γεωλογίας κ. Χωραφᾶ καί τοῦ Ἰνστιτούτου Γεωλογίας ἡ περιοχὴ κοίνεται ἐντελῶς ἀκατάλληλος. Οἱ λόγοι εἶναι οἱ ἑξῆς ὡς ἔχουν διαπιστωθῆ ἀπό... 30ετίας!! 1) Τό ἔδαφος εἶναι ἀσταθὲς διότι ἐσχηματίσθη ἐκ προσχώσεων. 2) Ἔχει κλίσιν μεγάλην δυσχεραίνουσαν τήν ἀνέγερσιν κτιρίων καὶ ὁμαλήν κίνησιν. 3) Περιβάλλεται ἀπό δύο χειμάρρους, μᾶλλον ἐπικινδύνους. 4) Εἶναι αὐχμηρόν, τουτέστην «ξερό» καί χωρίς νερό, χωρίς μάλιστα νά εἶναι δυνατή ἡ ἀντιμετώπισις αὐτοῦ τοῦ προβλήματος ἔστω καὶ δι' ἄλλης μεθόδου. Ἐν ὄψει τῶν ἀνωτέρω τό θέμα ἐπανεξετάζεται. Ἀποφάσεις ἀπορρίψεως τῆς περιοχῆς δὲν ἐλήφθησαν. Δέν ἀπεκρίθη μάλιστα ὅτι εἰς τήν χωροταξικήν του μελέτην ὁ κ. Σκιαδαρέσης περιλαμβάνει τόν χῶρον αὐτόν ὡς κατάλληλον διά τό Πανεπιστήμιον.

Εἰς τό σημεῖον αὐτό ἠρώτησεν ὁ ὑπογράφων.

Ἀφοῦ ὁ Ρηγανόκαμπος ἀπερρίφθη, ἀναζητοῦνται μήπως ἄλλοι χῶροι;

Ἐδόθη ἡ ἑξῆς ἀπάντησις

«Βεβαίως, ναί. Ἀλλά τίποτε περισσότερον δὲν εἶναι δυνατόν νά λεχθῆ καὶ τοῦτο διά νὰ μή ἐπισυμβῆ οἱαδήποτε ὕφωσις τῆς τιμῆς τῶν οἰκοπέδων μιᾶς οἱασδήποτε ἄλλης περιοχῆς, ὡς δυστυχῶς συνέβη, καὶ μὲ τόν Ρηγανόκαμπον καί μάλιστα ἄνευ λόγου».

Ὁ κ. Πανταζῆς ἀνεφέρθη εἰς τό ἐπίσης σοβαρόν θέμα τῆς μορφῆς τήν ὁποίαν θά προσλάβῃ τό Πανεπιστήμιον Πατρῶν Τό θέμα τοῦτο, εἶπε, κατ' ἀρχὴν εἶναι ἁρμοδιότης τοῦ Συλλόγου τῶν καθηγητῶν ἡ συγκρότησις τῶν ὁποίων ἐπίκειται καὶ συνεπῶς ἡ Δ.Ε. δὲν ἠθέλησε νά προχωρήσῃ πέραν τοῦ δέοντος, ἄν καὶ ἤδη, ὡς εἶναι καὶ φανερόν, ἤρχισε νά δίδεται καὶ κάποια μορφή ἐξειδικεύσεως τῶν ἑδρῶν».

Ἀλλά ὁ κ. Πανταζῆς, ἠθέλησε κυρίως νά γίνῃ φανερόν ὅτι ὑπῆρξε σφάλμα τό λεχθέν ἤ καὶ ἐπιδιωχθέν εἰς τό παρελθόν, ὅπως τό Πανεπιστήμιον Πατρῶν γίνῃ «Ἀγγλοσαξωνικοῦ τύπου» μὲ ἀπώτερον μάλιστα σκοπόν νά ἐξυπηρετήσῃ τάς ὑπαναπτύκτους περιοχάς τῆς