ΕΘΝΙΚΟΣ ΚΗΡΥΞ ΠΑΤΡΩΝ

ΕΤΟΣ 33ον ΑΡΙΘ. ΦΥΛΛΟΥ 2125 — Τιμή δραχ. 1.50 — ΟΚΤΑΣΕΛΙΔΟΣ — ΔΕΥΤΕΡΑ 13 ΝΟΕΜΒΡΙΟΥ 1967

ΓΡΑΦΕΙΑ — ΤΥΠΟΓΡΑΦΕΙΑ ΦΙΛΟΠΟΙΜΕΝΟΣ 27 ✆ ΤΗΛΕΦΩΝΑ: 23—84 & 53—52

ΙΔΡΥΤΗΣ: ΑΝΔΡΕΑΣ ΒΡΗΣ ✆ ΔΙΕΥΘΥΝΤΗΣ: ΑΛΕΚΟΣ Α. ΒΡΗΣ

ΕΝΩ ΑΙ ΕΙΣΗΓΗΣΕΙΣ ΕΙΝΑΙ ΑΚΡΩΣ ΕΠΙΖΗΜΙΟΙ

ΕΠΙΚΙΝΔΥΝΟΙ ΣΥΜΒΙΒΑΣΤΙΚΑΙ ΤΑΣΕΙΣ ΠΕΡΙ ΤΟ ΠΟΛΕΟΔΟΜΙΚΟΝ

ΑΝΑΓΚΗ ΟΠΩΣ Ο ΔΗΜΟΣ ΣΥΝΤΑΞΗ ΙΔΙΚΑΣ ΤΟΥ ΠΡΟΤΑΣΕΙΣ

Αἱ νέαι εἰσηγήσεις τοῦ Ὑπουργείου Δημοσίων Ἔργων δά τούς τομεῖς, τά ὕψη, τάς στοάς καί τάς διαπλατύνσεις ὁρισμένων ὁδῶν τῆς πόλεως, ἀπετέλεσαν κατά τήν παρελθοῦσαν ἑβδομάδα τό ἀντικείμενον μελέτης τόσον ἐκ μέρους τοῦ Δήμου κατά τήν διάρκειαν συσκέψεως Δημοτικῶν Συμβούλων ὑπό τήν προεδρίαν τοῦ κ. Δημάρχου, ὅσον καί εἰς εἰδικάς συνελεύσεις τῶν ἐν Πάτραις Μηχανικῶν καί ὑπομηχανικῶν.

Κατά τάς πληροφορίας μας, ἡ ἐπικρατοῦσα ἄποψις εἰς τόν Δῆμον εἶναι, ὅπως, πρὸ πάσης ἀποφάσεως, παρακληθῆ ὁ Ὑπουργός Δημοσίων Ἔργων νά ἀποστείλῃ εἰς Πάτρας τούς ἁρμοδίους μηχανικούς, ἵνα ἀπό κοινοῦ καί ἐπιτοπίως πλέον, ἐξετασθῆ τό ὅλον θέμα. Ἄς σημειωθῆ ὅτι αἱ εἰσηγήσεις τῶν ἁρμοδίων ὑπηρεσιῶν περιέχουν τόσα λάθη ὥστε νά εἶναι φανερόν, ὅτι οἱ συντάξαντες ταύτας ἢ δέν γνωρίζουν τήν ὑφισταμένην πραγματικότητα, ἤ τήν ἐγνώριζον μέν, ἀλλά δέν τήν ἔλαβον ὑπ' ὄψιν, ὅπερ καί τό χειρότερον.

Ὡς ἐλάχιστον παράδειγμα ἀναφέρεται ἡ περίπτωσις τῆς προτάσεως πρός διαπλάτυνσιν τῆς ὁδοῦ Καραϊσκάκη, ἐνῶ εἶναι γνωστόν, ὅτι αὕτη φθάνει μόνον μέχρι Σατωμβριάνδου, δοθέντος ὅτι ἐκεῖ καταλήγουν αἱ κλιτύς τοῦ Δασυλλίου. Καί ἐρωτᾶται: Ἀφοῦ ἡ εἰσήγησις γίνεται πρός διευκόλυνσιν τῆς κυκλοφορίας διατί δέν ἐπροτάθη ἡ διαπλάτυνσις τῆς Κανακάρη, ἡ ὁποία εὐκολώτερον δύναται νά προεκταθῆ πρός τήν ἀρκτικήν πλευράν; Οἴκοθεν νοεῖται ὅτι οὔτε ἡ Καραϊσκάκη, οὔτε ἡ Κανακάρη χρήζουν οἱασδήποτε διαπλατύνσεως.

ΤΟ ΤΕΧΝΙΚΟΝ ΕΠΙΜΕΛΗΤΗΡΙΟΝ

Μεταξύ τῶν μελῶν τοῦ Τεχνικοῦ Ἐπιμελητηρίου, ἐπίτροπῆ τοῦ ὁποίου ἀφέλαβεν ἐν λευκῷ νά ὑποβάλῃ τάς ἀπόψεις της διά λογαριασμόν ὅλων τῶν μηχανικῶν, ἐπικρατοῦν, κατά τάς πληροφορίας μας, τάσεις ΣΥΜΒΙΒΑΣΤΙΚΩΝ λύσεων, ἰδίως εἰς τό θέμα τῶν διαπλατύνσεων, τάς ὁποίας ὁ «Ἐθνικός Κήρυξ» θεωρεῖ λίαν ἐπικινδύνους καί ἀσυμφόρους. Συμβιβαστικαί τάσεις ἐπικρατοῦν ἐπίσης εἰς ὅ,τι ἀφορᾶ τούς τομεῖς καί τούς ὁρόφους διά τῆς ἀποδοχῆς μάλιστα διαφορετικῆς μεταχειρίσεως μεταξύ τῶν κεντρικῶν καί ἀκραίων, ἀποτελεῖ καί πρός ὄφελος τῶν κεντρικῶν!

ΕΤΕΡΑΙ ΑΠΟΨΕΙΣ

Ἐπιφυλασσόμενοι νά ἐκθέσωμεν καί νά σχολιάσωμεν τάς ἀπόψεις τῶν ὑπευθύνων παραγόντων εὐθύς ὡς αὗται διατυπωθοῦν δημοσίᾳ, κρίνομεν σκόπιμον νά ἀναφέρωμεν ἀπό τοῦδε, ὅτι ὁ Δημοτικός Σύμβουλος κ. Ἀλέκος Βρῆς, ἀνέφερεν, ὅτι, ἐκ τῶν ἐπαφῶν τάς ὁποίας εἶχε μέ πλείστους συμπολίτας, ἐπιστήμονας μηχανικούς καί μή καί βάσει τῶν πολεοδομικῶν ἀποφάσεων, αἱ ὁποῖαι ἔχουν ληφθῆ κατά καιρούς ὑπό τοῦ ἰδίου Ὑπουργείου ἑκάστοτε διά τάς Πάτρας καί ἄλλας πόλεις δύναται νά ἐξαχθοῦν τά κάτωθι συμπεράσματα:

1) Αἱ εἰσηγήσεις τοῦ Ὑπουργείου δέν δύνανται νά ἀποτελέσουν οὔτε βάσιν συζητήσεων, πλήν εἰς ὅ,τι ἀφορᾶ τάς στοάς.

2) Ἐπιβάλλεται συνεπῶς ἀπόρριψις τῆς ἐξ ὁλοκλήρου καί ὑποβολή νέων εἰσηγήσεων ΕΚ ΜΕΡΟΥΣ ΤΟΥ ΔΗΜΟΥ ΠΑΤΡΕΩΝ.

3) Δυθέντος ὅτι μία οἰκοδομή διά νά εἶναι ἐκμεταλλεύσιμος πρέπει νά εἶναι ἄνω τῶν 7 ὀρόφων ἐπιβάλλεται ὅπως ἐπιτρέπεται ἡ οἰκοδομή ἀπό 7 ὀρόφους καί ὄχι.

ΑΝΙΣΟΣ ΜΕΤΑΧΕΙΡΙΣΙΣ

4) Οἱ τομεῖς πρέπει νά καταργηθοῦν ἐξ ΟΛΟΚΛΗΡΟΥ. Τό ἀντίθετον εἶναι καί ἄδικον καί ἀντιεπιστημονικόν. Τοῦτο διά τόν λόγον, ὅτι ἄν θέλῃ τις νά ἀποσυμφορήσῃ τό λεγόμενον κέντρον θά πρέπει νά καθιερώσῃ ὀλίγους ὁρόφους διά τό κέντρον καί περισσοτέρους διά τά ἄκρα. Τῶρα προτείνεται τό ἀντίθετον. Διατί;

Ταῦτα πέραν τοῦ ὅτι διά τῶν τομέων γίνεται ἄνισος μεταχειρισις τῶν πολιτῶν, ἡ ὁποία, ὡς ἀντισυνταγματική (καί ἀντιεπιστημονική) θά πρέπει νά προκαλέσῃ τήν ἰδιαιτέραν προσοχήν τοῦ κ. Ὑπουργοῦ Βιομηχανίας.

ΚΑΜΜΙΑ ΔΙΑΠΛΑΤΥΝΣΙΣ

5) Οὐδεμία διαπλάτυνσις ὁδοῦ εἶναι ἀναγκαία. Αἱ παράλληλοι καί αἱ κάθετοι ὁδοί εἶναι τόσαι, ὥστε τό κυκλοφοριακόν νά ἐπιλύεται αὐτομάτως διά τῶν μονοδρόμων. Ταῦτα, πέραν τοῦ ὅτι ἡ ὑπό κατασκευήν νέα ἐθνική περιμετρική ὁδός θά ἀπορροφήσῃ ἕνα μέγιστον μέρος τῆς κυκλοφορίας. Ἐκτός αὐτοῦ αἱ διαπλατύνσεις τείνουν νά καταστήσουν πλεῖστα οἰκόπεδα ἢ μή ἄρτια, ἢ μικρά εἰς βαθμόν... κωμικόν. Ἀρκεῖ νά σημειωθῆ, ὅτι διά τῆς διαπλατύνσεως τῆς ὁδοῦ Ἁγίου Ἀνδρέου ἐπέρχεται ἕνωσις αὐτῆς μέ τήν Ὄθωνος Ἀμαλίας καί οὕτω αἱ Πάτραι θά ἀποκτήσουν καί ὁδόν πλάτους... 60 μέτρων, ὅπως καί ἡ... Νέα Ὑόρκη (ἴσως)!!

ΣΤΟΑΙ ΚΑΙ ΑΚΑΛΥΠΤΟΙ ΧΩΡΟΙ

6) Αἱ εἰσηγήσεις περί καθιερώσεως στοῶν καί εἰς νέας ὁδούς πρέπει νά γίνουν ἀποδεκταί, ὑπότῃ ἔννοιαν ὅτι δέν βλάπτουν, ἀλλά καί ἐπειδή αἱ τήν οὐσίαν ἰσοδυναμοῦν μέ διαπλάτυνσιν τῶν ὁδῶν.

7) Οἱ ἀκάλυπτοι χῶροι πρέπει νά μείνουν ἐπίσης ὡς ἔχουν, ὅπως συμβαίνει εἰς ὁλόκληρον τό κόσμον.

8) Ὁ συντελεστής δομήσεως θά πρέπει νά καταργηθῆ πλήρως. Ὡς προτείνεται σήμερον εἰς οὐδέν ἄλλο ἀποβλέπει εἰμή εἰς τήν ἀνέγερσιν μόνον 5 ὀρόφων ὅπου προτείνονται δηθεν 7. Τοῦτο σημαίνει, ὅτι, εἰς τό κέντρον τουλάχιστον τῆς πόλεως δέν πρόκειται νά ἀνεγερθοῦν πολυκατοικίαι.

ΠΕΡΙ ΕΠΙΣΤΗΜΟΝΙΚΩΝ ΔΗΘΕΝ ΚΡΙΤΗΡΙΩΝ

Ὁ κ. Βρῆς προσέθεσε σχετικῶς τά ἑξῆς: Πᾶσαι αἱ ἀνωτέρω ἀπόψεις βασίζονται εἰς ἐπιστημονικάς περί πολεοδομίας ἀπόψεις, ὡς ταύταις τάς ἐκθέτουν οἱ εἰδικοί καί ἡ λογική. Καί φυσικά, θά ἐκτεθοῦν καί δημοσίᾳ. Μεχρι τότε ὅμως ἀναμένομεν, ἡμεῖς οἱ κάτοικοι τῶν Πατρῶν νά μᾶς ἐξηγήσουν οἱ ἀρμόδιοι τῶν Ἀθηνῶν τό ἑξῆς: Πότε ἀκριβῶς ἐστηρίχθησαν εἰς ἐπιστημονικά δεδομένα διά νά ἀποφασίσουν;

Ὅταν ἐπρότεινον διά τόν «Ζ» τομεα ΔΥΟ ὀρόφους;

Μήπως ὅταν ἠΰξησαν αὐτούς εἰς ΤΡΕΙΣ, ὡς καί εἰς ἄλλην στήλην γράφομεν;

Ἡ μήπως μέ τάς νέας εἰσηγήσεις των διάτῶν ὁποῖων προτείνουν ΠΕΝΤΕ ὀρόφους!!!

Ποία, τέλος πάντων εἶναι ἡ λύσις ἠἐπιστημονική ἀφοῦ καί αἱ τρεῖς ἔχουν προταθῆ ἀπό τά ΙΔΙΑ ΑΚΡΙΒΩΣ ΠΡΟΣΩΠΑ;

Ἄς μή ἐπικαλοῦνται λοιπόν ὑποστηρίζει ὁ κ. Βρῆς, ἐπιστημονικά κριτήρια καί ἄς ἀφήσουν τήν πόλιν νά ἐπεκταθῆ, ὅσον τό δυνατόν περισσότερον εἰς ὕψος, δι' ΕΠΤΑ, δηλαδή ὀρόφων, ἤ καί περισσοτέρων καί ΠΑΝΤΟΥ δοθέντος, σύν τοῖς ἄλλοις, ὅτι μόνον διά τοῦ τρόπου αὐτοῦ ὁ Δῆμος Πατρέων θά ἀποφύγῃ τήν ἀνάληψιν νέων εὐθυνῶν διά πάσης φύσεως ἔργα, ἤτοι ὁδούς, ὑπονόμους, φωτισμόν, ὕδρευσιν κλπ. τά ὁποῖα ἀντιθέτως θά εἶναι ὑποχρεωμένος νά ἐκτελῇ ἐκδαπανῶμενος ἑάν μόνοι μας ἐξακολουθήσωμεν νά ἐπεκτείνωμεν αὐτήν τίς οἶδε μέχρι ποίων ὁρίων. Καί μάλιστα ἄνευ σχεδίου.

πρώτην φοράν ἀξιοπρεπῶς ἔγραψε τάς ἀναισχύντους αἰτιάσεις εἰς τά παλαιά της ὑποδήματα καί οὕτω καθ' ἑξῆς: Ἐκτός ἐάν βεβαίως αἱ σκανδιναυϊκαί χῶραι κάμνουν σύγχυσιν μεταξύ «ἐλευθερίας» καί «ἐλευθερίων ἠθῶν» εἰς τά ὁποῖα τόσον, διαπρέπουν, ὁπότε ἔχουν δίκαιον αἱ καϋμέναι!!

ΟΙ ΨΕΥΤΟΘΩΔΩΡΟΙ

Ἀνεκοινώθη, ὅτι ὁ κρατούμενος διά προδοτικάς πράξεις μπουζουκοσυνθέτης καί σλαβικοῦ τύπου μοιρολογητής Μίκης Θεοδωράκης μετεφέρθη εἰς τό Νοσοκομεῖον τῶν φυλακῶν, ὅπου κρατεῖται λόγω... στομαχικῆς διαταραχῆς. Μπορεῖ βεβαίως νά εἶναι καί αὐτό ἕνα ἀκόμη ψεῦδος τῆς διεθνοῦς κουκουεδίας. Ἀλλά ἄξιον παρατηρήσεως εἶναι τό ἑξῆς: Ὅτι καθ' ὃν χρόνον ὁ Μίκης ἠσθένη διότι ἔτρωγε προφανῶς τόν λεγόμενον «σκασμόν», μέχρι στομαχικῆς διαταραχῆς, ὡρισμέναι ἐλαφρίμυαλαι ἐφημερίδες τοῦ Λονδίνου, αὐτάς τάς ὁποίας ὁ Ἄγγλος ὑπουργός τῶν Ἐξωτερικῶν κ. Μπράουν τάς ἀπεκάλει «πόρνας τῆς Μεγάλης Βρετανίας», ἔγραφον ἀσυναισθήτως καί ἀσυνειδήτως, ὅτι ὁ κυρ. Θεοδωράκης εἶχε κηρύξη.. ἀπεργίαν πείνης. Ἀπό τήν πόλιν ἔρχομαι, δηλαδή, καί στήν κορφή κανέλλα!

Ἀλλά τί νά εἴπῃ κανείς δι' ἐφημερίδας καί ραδιοσταθμούς οἱ ὁποῖοι χωρίς ἴχνος ἐντροπῆς διαψεύδουν τήν μίαν ἡμέραν ὅσα ἔχουν μεταδώσῃ τήν προηγουμένην;

ΜΠΕ-ΜΠΕ

Ἀνεγράφη ὅτι ἡ Γαλλίς ἠθοποιός τοῦ κινηματογράφου Μπριτζίτ Μπαρντό, ἡ ὁποία καί ὡς «χαϊδεμένη γατούλα» τοῦ σινεμά, χαρακτηρίζεται, θά ἐγκαινιάσῃ συντόμως νέαν στα διοδρομίαν ὡς... τραγουδίστρια. Φυσικά ἡ Μπέ Μπέ δέν ἔχει ἀνάγκην τῶν ἰδικῶν μας συμβουλῶν διά νά ἐξασφαλίσῃ καί ἐδῶ τήν ἐπιτυχίαν. Ἀσφαλῶς ὅμως δέν θά παραγνωρίζῃ ὅτι ἕνα τραγούδι, γίνεται καλλίτερον ἐπί τῶν ἡμερῶν μας ἐάν αὐτή πού τό τραγουδᾶ, ξέρει ταυτοχρόνως νά ἀπαλλάσσεται καί ἀπό ὡρισμένα καλύμματα, τά ὁποῖα εἶναι γνωστά εὐρύτερον καί... ὡς ρουχισμός! Ἄν ἡ πρόνοια αὐτή δέν ληφθῆ καί ἡ Μπριτζίτ στηριχθῆ μόνον εἰς τά κάλλος τῆς φωνῆς της καί οὐχί καί εἰς τά λοιπά γνωστά κάλλη της, τότε θά τραγουδᾶ μέν, ἀλλά οἱ ἀκροαταί θά νομίζουν ὅτι ἀκούουν ἤ νιάου —νιάου, ἤ ἔστω καί μπέέέ — μπέέέ πού εἶναι διακεκριμένον γνώρισμα ὅλων τῶν μυρικαστικῶν καί μαστοφόρων.

ΜΑΥΡΟΙ ΚΑΙ ΕΡΥΘΡΟΙ

Εἰς δύο ἀμερικανικάς πόλεις ἐξελέγησαν τήν παρελθοῦσαν ἑβδομάδα ὡς δήμαρχοι, Νέγροι. Ἐπειδή δμως «ἐκλογή» σημαίνει «ὑπεψηφιότης» ἔχομεν τήν ἑξῆς πρωτότυπον περίπτωσιν· Ὅτι ὅταν, δέν μαυρίζεται κανείς βγαίνει ἀσπροπρόσωπος παρ' ὅλα ὅτι εἶναι...μαῦρος! Δι' ὃ καί ἀναμένεται ὅτι, μέ τήν σειράν των, οἱ λευκοί ὑποψήφιοι θά καταστοῦν ἐρυθροί ἤ καί κατέρυθροι. Ἄλλοι ἐκ θυμοῦ καί ἄλλοι λόγω..ἐντροπῆς διά τήν ἀποτυχίαν!

Ο ΨΙΘΥΡΙΣΤΗΣ

Τό ἀθεϊστικώτατον BBC ἀφιέρωσε διά τά ἐν Βιέννῃ ἐπεισόδια, τά ὁποῖα οἱ «πολιτισμένοι» κάτοικοι τῆς πόλεως αὐτῆς ἐδημιούργησαν εἰς βάρος τῶν Ἑλλήνων ποδοσφαιριστῶν τῆς ἐθνικῆς μας ὁμάδος, μόνον 3 ἔως 4 λέξεις! Ἐάν τά ἐπεισόδια εἶχον γίνῃ ἀπό Ἕλληνας εἰς βάρος Βιεννέζων ἐν Ἀθήναις, ἀσφαλῶς ὁ ἀριστερός, ὡς κατήντησεν, αὐτός ραδιοσταθμός θά εἶχε μεταδώσει χιλιάκις «θετικάς πληροφο-

ΣΥΝΕΧΕΙΑ εἰς τήν 8 σελίδα

ΠΕΡΙ ΤΑ ΓΕΓΟΝΟΤΑ

Η ΠΡΟΔΟΣΙΑ

«Ἡ εἰρήνη εἶναι δυνατόν νά ἔλθῃ ταχύτερον εἰς τό Βιετνάμ, ἐάν ὁ ἐχθρός παύσῃ λαμβάνων ἐνθαρρύνσεις ἀπό Ἀμερικανούς». Εἰς τήν ἀνωτέρω δήλωσιν προέδη ὁ ἴδιος ὁ κ. Τζόνσον καί, ὡς εἶναι φανερόν, ἀποτελεῖ ἀπαίτησιν πρός ἐκείνους τούς Ἀμερικανούς, οἱ ὁποῖοι συνιστοῦν πότε ἀνακωχήν καί πότε νά ἀποσυρθοῦν ἐκεῖθεν τά ἀμερικανικά στρατεύματα. Καί ὅταν ταῦτα λέγωνται, βεβαίως, ὑπό Ἀμερικανῶν πρός Ἀμερικανούς, δέν ἀποτελοῦν ἄλλο τί, εἰμή διατύπωσιν ἀπόψεων. Ἐάν ὅμως ληφθῆ ὑπ' ὄψιν, ὅτι ἡ ἀμερικανική ἐπέμβασις εἰς τό Νότιον Βιετνάμ ἐγένετο χάριν οὐχί τῶν Ἀμερικανῶν, ἀλλά χάριν τῆς ἐλευθερίας, ἀνεξαρτησίας καί ἐδαφικῆς ἀκεραιότητος τῶν μικρῶν ἐθνῶν, ἀντιλαμβάνεται τις, ὅτι πᾶς ἰμῆ Ἀμερικανός, συνιστῶν νά φύγουν οἱ Ἀμερικανοί ἀπό τό Βιετνάμ, κλπ., ἤ εἶναι ἠλίθιος, μή κατανοῶν τόν κίνδυνον τόν ὁποῖον θά διατρέξῃ ὁ κόσμος ἄν οἱ Ἀμερικανοί ἀποσυρθοῦν εἰς τό ἔδαφός των, ἤ εἶναι προδότης τῆς πατρίδος του, διότι τήν ἀπομόνωσιν τῆς Ἀμερικῆς τήν ἐπικαλεῖται προφανῶς νά ἀπλώσῃ εὐχερῶς τά χαλύβδινα δίκτυα του ὁ ἀθεΐστιος σλαβισμός ὑπό τό πρόσχημα δῆθεν τοῦ κομμουνισμοῦ.

ΛΟΥΦΕΣ

Κατά πληροφορίας ἐκ Παρισίων, τά μέλη τῆς Γαλλικῆς Βουλῆς, ἀντιμετωπίζοντα τήν ἀνικανότητα διαλύσεως τοῦ Σώματος ἀπό τόν Πρόεδρον Ντέ Γαῶλ, καί τῆς προκηρύξεως νέων ἐκλογῶν ἐνέκριναν τόν προϋπολογισμόν τοῦ προσεχοῦς οἰκονομικοῦ ἔτους, ὕψους 26 δισεκατομμυρίων δολλαρίων. Μέ ἄλλα λόγια ὑπάρχουν εἰς τήν Γαλλίαν καί βουλευταί, οἱ ὁποῖοι ἐψήφισαν παρά τήν συνείδησίν των καί διά τόν λόγον μόνον νά μή χάσουν τόν λουκρατίβον τῆς βουλευτικῆς ἀποζημιώσεως. Κατά τά λοιπά αὐτό λέγεται Δημοκρατία καί κοινοβουλευτισμός. Δέν ἀμφιβάλλομεν δέ ὅτι μεταξύ αὐτῶν τῶν βουλευτῶν καί ἀσυνειδήτων ἀσφαλῶς θά περιλαμβάνωνται καί οἱ ἥρωες ἐκεῖνοι, οἱ ὁποῖοι, ὡς μέλη τοῦ κεφενείου τοῦ Εὐρωπαϊκοῦ Συμβουλίου ἔχουν δηλώσει ὅτι ἡ Ἑλλάς δέν πρέπει νά μετέχῃ τοῦ Συμβουλίου αὐτοῦ διότι εἰς τήν Ἑλλάδα ὑφέρνᾶ μία «στρατιωτική χούντα». Ἀλλ' ὅταν ἐκλείψῃ ἡ ἐντροπή, πολλά μπορεῖ νά ἀκούσῃ κανείς τά ἀναίσχυντα!

ΑΠΟΒΛΗΤΟΙ

Ἡ μία μετά τήν ἄλλην αἱ κυβερνήσεις τοῦ ἐξωτερικοῦ ἀρχίζουν νά ἀντιλαμβάνωνται ὅτι ἡ οἱαδήποτε ὑποστήριξις πρός τά κομμουνιστικά προδοτικά καθάρματα, τύπου Νικολαΐδη, μέλλει ὁπωσδήποτε κάποτε νά στραφῆ καί ἐναντίον αὐτῶν τῶν ἰδίων, δι' ὅ καί ἀπό τινος ἀπαγορεύουν τήν ἀσύδοτον μετακίνησιν εἰς τά ἑδάφη των αὐτῶν τῶν ἐβδελυγμάτων. Τό παράδειγμα τό ἔδωσε, πρῶτη, ἡ ἔντιμος καί σώφρων κυβέρνησις τῆς Αὐστραλίας, ἡ ὁποία ἠρνήθη νά θεωρήσῃ τό διαβατήριον τοῦ προαναφερθέντος προδότου καί τοῦ ἀπηγόρευσε τήν εἴσοδον εἰς αὐστραλιανόν ἔδαφος! Ἀκόμη δέ σπουδαιοτέρα καί αὐτῆς τῆς ἀπαγορεύσεως, εἶναι ἡ αἰτιολογία ἐφ' ἧς ἐστηρίχθη ἡ αὐστραλιανή κυβέρνησις: Τό ὅτι, δηλαδή, «δέν ἐπεθύμει νά προκαλέσῃ διαμάχην μεταξύ τῆς Ἑλληνικῆς κοινότητος», διαμάχην τήν ὁποίαν ἀντιθέτως διακαῶς ἐπεθύμει τό ἀπολακτισθέν πολιτοτόμαρον, τό ὁποῖον καιρός εἶναι πλέον νά τεθῆ ὑπό τήν προστασίαν τοῦ σενιόρ Φανφάνι!!

ΕΛΕΥΘΕΡΙΟΤΗΣ

Μετεδόθη ἀπό τό Στρασβοῦργον τό ἑξῆς καλαμπούριον: Ὅτι ἡ Ἐπιτροπή ἀνθρωπίνων δικαιωμάτων... «ἔδωσεν εἰς τήν Ἑλληνικήν κυβέρνησιν προθεσμίαν ἑνός ἀκόμη μηνός διά νά ἀπαντήσῃ εἰς τάς... κατηγορίας τῆς Δανίας, Νορβηγίας, Σουηδίας καί Ὀλλανδίας, ὅτι ἡ δικαιοσύνη καί ἡ ἐλευθερία ἐπηρεάσθησαν σοβαρῶς ὑπό τοῦ στρατιωτικοῦ καθεστῶτος ἐν Ἑλλάδι»!! Καί ὅτι τά μέλη τῆς Ἐπιτροπῆς αὐτῆς, στερούμενα ἐντροπῆς γελοιοποιοῦνται ὁ καθεῖς τό ἀντιλαμβάνεται, διότι ἡ... χορηγηθεῖσα προθεσμία ἡ ὁποία, τόσον γενναιοφρόνως παρεχωρήθη, ἀπλούστατα οὐδέποτε τούς ἐζητήθη. Ὄχι βέ μόνον, διότι εἶναι ἀνάξιοι οἱ καφενόβιοι αὐτοί νά ὁμιλοῦν περί ἐλευθερίας καί δικαιοσύνης, ἀφοῦ οἱ περισσότεροι ἐξ αὐτῶν οὐδέ σταγόνα ἔχυσαν κατά τόν Β' Παγκόσμιον πόλεμον διά τήν ἐλευθεραν καί τήν Δικαιοσύνην, ἐνῶ ἡ Ἑλλάς ἔχυσε ποταμούς ὁλοκλήρους ἀλλά καί διότι ἡ Ἐθνική Κυβέρνησις ἐνεργοῦσα διά συμβουλῶν διά νά ἐξασφαλίσῃ καί ἐδῶ τήν ἐπιτυχίαν. Ἀσφαλῶς ὅμως δέν θά παραγνωρίζῃ ὅτι ἕνα τραγούδι, γίνεται καλλίτερον ἐπί τῶν ἡμερῶν μας ἐάν αὐτή πού τό τραγουδᾶ, ξέρει ταυτοχρόνως νά ἀπαλλάσσεται καί ἀπό ὡρισμένα καλύμματα, τά ὁποῖα εἶναι γνωστά εὐρύτερον καί... ὡς ρουχισμός! Ἄν ἡ πρόνοια αὐτή δέν ληφθῆ καί ἡ Μπριτζίτ στηριχθῆ μόνον εἰς τό κάλλος τῆς φωνῆς της καί οὐχί καί εἰς τά λοιπά γνωστά κάλλη της, τότε θά τραγουδᾶ μέν, ἀλλά οἱ ἀκροαταί θά νομίζουν ὅτι ἀκούουν ἤ νιάου —νιάου, ἤ ἔστω καί μπέέέ — μπέέέ πού εἶναι διακεκριμένον γνώρισμα ὅλων τῶν μυρικαστικῶν καί μαστοφόρων.

Ἀνεγράφη προχθές εἰς τάς ἐφημερίδας ὅτι ἡ θυγάτηρ τοῦ πρόεδρου Τζόνσον, Λύντα Τέρντ, ἐπιθυμεῖ ὅπως ἡ παραδοσιακή φράσις, κατά τήν ἱεροτελεστίαν τοῦ γάμου, κατά τήν ὁποίαν ὑπόσχεται ὑπακοήν εἰς τόν συζύγον της, περιλαμβάνῃ κατά τήν ἱεροτελεστίαν τά ἰδικῶν της γάμων μετά τοῦ ἐκλεκτοῦ τῶν πεζοναυτῶν Τσάρλς Ρόμπ, οἱ ὁποῖοι θά τελεσθοῦν εἰς τόν Λευκόν Οἶκον, τήν 9ην Δεκεμβρίου.

«Θά ὑποσχεθῶ ὅτι θά ἀγαπῶ, θά τιμῶ καί θά λατρεύω τόν σύζυγόν μου» προσέθεσεν ἡ Λύντα.

Ἡ ἀξίωσις εἶναι, φυσικά, προτότυπος ἀλλά οὐχί καί περίεργος. Ἄν μάλιστα ληφθῆ ὑπ' ὄψιν, ὅτι αἱ σύζυγοι εἰς σπανίας μόνον περιπτώσεις τηροῦν τήν ὑπόσχεσιν περί «ὑπακοῆς» μπορεῖ νά πῇ κανείς ὅτι ἡ Λύντα, εἶναι ὄχι μόνον θαρραλέα, ἀλλά καί εἰλικρινής. Ἀνωτέρω τό ζεῦγος τῶν μελλονύμφων. Ἄς σημειωθῆ, ὅτι ὁ λοχαγός Ρόμπ, εἰς τόν ὁποῖον ἡ Λύντα δέν θέλει νά ὑποσχεθῆ ὑπακοήν εἶναι πανήμορφος, σχεδόν ὅσον καί ὁ μέλλων πενθερός του Πρόεδρος τῶν Ἡνωμένων Πολιτειῶν, ὑπερβαίνει δηλαδή τό 1,90. μ.

Ο Κ. ΠΑΤΑΚΟΣ ΕΞΑΓΓΕΛΕΙ ΚΑΙ ΠΡΟΕΙΔΟΠΟΙΕΙ

Η ΕΘΝΙΚΗ ΕΠΑΝΑΣΤΑΣΙΣ ΘΑ ΑΧΘΗ ΕΠΙΤΥΧΩΣ ΕΙΣ ΑΙΣΙΟΝ ΠΕΡΑΣ

ΟΙ ΕΧΘΡΟΙ ΤΗΣ ΠΑΤΡΙΔΟΣ ΘΑ ΥΠΟΤΑΧΘΟΥΝ ΑΜΕΙΛΙΚΤΩΣ

ΑΘΗΝΑΙ. Ὁ λαός τῆς Μυτιλήνης ἐπεφύλαξε χθές τήν πρωΐαν ἐνθουσιώδη ὑποδοχήν εἰς τόν ὑπουργόν Ἐσωτερικῶν κ. Πατακόν, ὅστις ἀφίκετο ἐκεῖ ἐπ' εὐκαιρίᾳ τῶν ἑορτῶν τῆς Χίου, ὅπου ὡμίλησε προχθές Σάββατον.

Ὁ κ. Πατακός, ὁμιλῶν ἐνώπιον μεγάλης συγκεντρώσεως εἶπε μεταξύ ἄλλων τά ἑξῆς σημαντικά:

«Ἡ Ἐπανάστασις εἶναι κρυσταλλίνη καί ἔχει διαυγεῖς σκοπούς. Αἱ μέθοδοι της εἶναι εἰλικρινεῖς καί εὐθεῖς καί τήν ἰσχύν της στηρίζει εἰς τήν συμπαράστασιν ὅλων τῶν ἀληθινῶν Ἑλλήνων. Ἡ λυσσώδης ἀντίδρασις τοῦ διεθνοῦς κομμουνισμοῦ καί ἡ ἐκστρατεία τοῦ ψεύδους ἐναντίον τῆς χώρας μας ἀποδεικνύουν, ὅτι ἐγκαίρως ἐπενέβησαν αἱ ἔνοπλοι δυνάμεις. Οἱ καλῆς πίστεως Ἕλληνες, ὅσοι τυχόν ἔχουν παρασυρθῆ ἀπό τά συνθήματα τοῦ κομμουνισμοῦ καί τῶν συνοδοιπόρων θά πρέπει νά ἀντιληφθοῦν τό σφάλμα των. Ἡμεῖς πάντως ἀδιαφοροῦμεν διά τό τί λέγουν οἱ ξένοι, ἐνδιαφερόμεθα μόνον διάτήν Ἑλλάδα καί τόν Ἑλληνικόν λαόν».

Ὁ κ. Πατακός συνέχισεν ὡς ἑξῆς:

Ὁ κομμουνιστικός κίνδυνος ἐξέλιπε καί οὐδέποτε θά ἀναφανῇ. Ἡ ἑλληνική κυβέρνησις δέν ἐνεργεῖ ἐναντίον τῶν ἀντιπάλων της ἐξοντωτικῶς, ἀλλά ἐξαντλεῖ τήν ἐπιείκειάν της. Ὅσοι ἐπλανήθησαν καλοῦνται νά ἐπανέλθουν εἰς τούς ἐθνικούς κόλπους. Ὅσοι ὅμως νομίζουν, ὅτι δύνανται νά ἐπιβουλεύωνται τήν χώραν μας, ἤ σκέπτονται νά ἐνοίξουν νέους ταφους θά συντριβοῦν.

Ἡ Κυβέρνησις ἔχει ἤδη ἐπιτελέσῃ ἔργον ἱκανοποιητικόν. Ἔδωσε λύσεις εἰς πολλά ἐκκρεμῆ προβλήματα. Γνωρίζει ἐπίσης, ὅτι βασικόν πρόβλημα τοῦ παρόντος εἶναι ἡ ὀργάνωσις κράτους καί διοικήσεως καί πρός τοῦτο λίαν συντόμως θά ἐξαγγελθοῦν νέα μέτρα καί νέοι νόμοι διά μίαν νέαν ὀργάνωσιν τῆς κρατικῆς μηχανῆς.

Ἡ ἐπανάστασις θά ἀχθῆ εἰς εὐτυχές πέρας. Ἄς μή ἀμφιβάλλῃ εἰς τοῦτο κανείς. Ἀποφασίς μας ἀνέκκλητος καί ἀνυποχώρητος εἶναι νά κατοχυρώσωμεν τό παρόν καί τό μέλλον τοῦ Ἑλληνικοῦ λαοῦ. Ὅταν ἔλθῃ τό πλήρωμα τοῦ χρόνου θά παραδώσωμεν μίαν Ἑλλάδα ζῶσαν ἐν γαλήνῃ καί ἀγάπῃ ὑπό τόν λαοφιλῆ Βασιλέα, μίαν Ἑλλάδα εἰς τήν ὁποίαν ὁ λαός θά ἀπολαμβάνῃ τόν τίμιον ἱδρῶτα του. Εἰς τό βάθος τῆς σκέψεώς μας ἔχομεν τό ὅραμα μιᾶς εὐτυχισμένης Ἑλλάδος. Καί ἀξίζει νά ὑπηρετῇ κανείς αὐτό πού λέγεται Ἑλλάς».

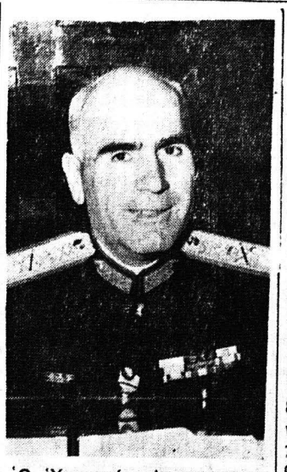

Ὁ Ὑπουργός Ἐσωτερικῶν κ. ΣΤΥΛ. ΠΑΤΑΚΟΣ

ΠΥΡΑ ΠΥΡΟΒΟΛΙΚΟΥ ΙΣΡΑΗΛ — ΙΟΡΔΑΝΙΑΣ

ΛΟΝΔΙΝΟΝ 13. Τό Ἰσραήλ καί ἡ Ἰορδανία ἀντήλλαξαν πυρά πυροβολικοῦ ὑπεράνω τοῦ ποταμοῦ Ἰορδάνου. Τά πυρά ἐσταμάτησαν μετά τριῶρον.

Η ΜΕΣΗ ΑΝΑΤΟΛΗ ΑΠΑΣ