Ἐντυπώσεις, κρίσεις καὶ συμπεράσματα

ΠΡΑΚΤΙΚΑ ΤΗΣ ΣΥΝΕΔΡΙΑΣΕΩΣ ΤΟΥ ΔΗΜΟΤΙΚΟΥ ΣΥΜΒΟΥΛΙΟΥ

Τό Δημοτικόν Συμβούλιον συνῆλθε τήν ἑσπέραν τῆς προελθούσης Δευτέρας εἰς νέαν συνεδρίασιν καὶ ἠσχολήθη μὲ τό πολεοδομικόν καὶ ἐν συνεχείᾳ μέ ἄλλα ὑπηρεσιακά θέματα.

Ἐν ἀρχῇ τόν λόγον ἔλαβεν ὁ Δήμαρχος κ. ΔΙΟΝ. ΤΣΕΡΩΝΗΣ, ὁ ὁποῖος εἶπεν ὅτι διά τό πολεοδομικόν εἶχεν ἐπαφάς εἰς Ἀθήνας μετά τῶν ἁρμοδίων ὑπηρεσιῶν καὶ ἰδιαιτέρως τοῦ ὑπουργοῦ Δημοσίων Ἔργων κ. Γιαννοπουλοπούλου, οἱ ὁποῖοι ἀνεγνώρισαν τήν δυσχέρειαν ἐπιλύσεως τῆς ὁποίας ἀντιμετωπίζει ἡ πόλις καὶ ἐπέδειξαν πλήρη κατανόησιν διά τόν τρόπον μέ τόν ὁποῖον πρέπει νά λυθῇ τό θέμα. Δέν ἐπιμένουν δηλαδή ἐπί τῶν εἰσηγήσεων των καὶ εἶναι πρόθυμοι νά συζητήσουν πᾶσαν διαφορετικήν λύσιν. Ἐξ ἄλλου εἶπεν ὁ κ. Δήμαρχος μᾶς ἔδωσαν ἄνεσιν χρόνου πρός ἀντιμετώπισιν ἀπό τῆς πλευρᾶς μας τοῦ πολεοδομικοῦ. Τό θέμα ὅμως πρέπει νά ἀντιμετωπισθῇ σοβαρῶς. Τό κυκλοφοριακόν ἰδιαιτέρως, ὑπάρχει καὶ τό ἔχει διαπιστώσει καὶ ὁ κ. Σκιαδαρέσης ἐπιστημονικῶς καὶ ἡμεῖς τό βλέπομεν, ἐν ὄψει τῆς αὐξήσεως τῶν τροχοφόρων κατά τά προσεχῆ 5, 10 ἤ 20 ἔτη. Συνεπῶς πρέπει ἀμέσως αἱ Τεχνικαί Ὑπηρεσίαι ἐν συνεργασίᾳ μὲ τό Τεχνικόν Ἐπιμελητήριον καὶ τήν Ἕνωσιν Ὑπομηχανικῶν καὶ τόν κ. Σκιαδαρέσην νά ἐπιληφθοῦν τοῦ θέματος ἵνα καταλήξωμεν κάπου μὲ ὅσον τό δυνατόν ὀλιγωτέρας θυσίας ἤ καὶ καμμίαν. Τό κυκλοφοριακόν λύεται βεβαίως μέ διανοίξεις, ἀλλά χρήματα δέν ὑπάρχουν. Ἐπιθυμῶ νά τονίσω ἐξ ἄλλου ὅλως ἰδιαιτέρως, ὅτι τό γνωστόν σχέδιον τοῦ ὑπουργείου δέν εἶναι ὁριστικόν, ἀλλά εἶναι ἐπιδεκτικόν πάσης τροποποιήσεως.

Ἀκολούθως ὁ πρόεδρος κ. Γκολφινόπουλος, ἀναφερόμενος εἰς τό πολεοδομικόν ἀνακοινοῦν, ὅτι τό Τεχνικόν Ἐπιμελητήριον Πατρῶν καὶ ἡ Ἕνωσις Ὑπομηχανικῶν ἐξήτασαν τό θέμα καὶ παρέσχον διά τῶν γνωμοδοτήσεων των τάς ἱκανάς των ὑπηρεσίας πρός τόν Δῆμον, καὶ ἐκφράζει πρός τοῦτο τάς εὐχαριστίας τοῦ Δήμου.

Ἀκολούθως ὁ κ. Πρόεδρος εἶδε τόν λόγον εἰς τόν παριστάμενον πρόεδρον τοῦ Τεχν. Ἐπιμελητηρίου κ. Κ. Στέγγον, ὁ ὁποῖος ἀφοῦ ἀνέφερεν ὅτι τό Τεχνικόν Ἐπιμελητήριον εὐχαρίστως ἀπεδέχθη τήν παράκλησιν τοῦ κ. Δημάρχου ὅπως μελετήσῃ τό θέμα, περιγράφει ἐν γενικαῖς γραμμαῖς τάς γενομένας διαπιστώσεις μία τῶν ὁποίων εἶναι ὅτι αἱ ἀπαλλοτριώσεις κτισμάτων διά διαπλατύνσεις ὁδῶν θά ἀπαιτήσουν 500—700 ἑκατομμύρια. Τό Ἐπιμελητήριον εἰσηγεῖται λύσεις διά διαπλατύνσεις, αἱ ὁποῖαι μειώνουν τήν ἀπαιτηθησομένην δαπάνην εἰς 150—200 ἑκατομμύρια διά τήν προσεχῆ 20ετίαν. Καταλήγων εἶπεν ὅτι τό Τεχνικόν Ἐπιμελητήριον εἶναι πάντοτε εἰς τήν διάθεσιν τοῦ Δήμου.

Ἀκολούθως ὁ λόγος ἐδόθη εἰς τόν ἐπίσης παριστάμενον ἐκπρόσωπον τῆς Ἑνώσεως Ὑπομηχανικῶν Πατρῶν κ. Ε. Τζελέπην, ὁ ὁποῖος ἐκθέτει τάς ἀπόψεις τῶν ὑπομηχανικῶν, τονίζων, ἰδιαιτέρως ὅτι αἱ προτεινόμεναι διαπλατύνσεις καὶ αἱ στοαί θά προκαλέσουν εὐρείας ἐκτάσεως ἀναστάτωσιν εἰς τήν πόλιν. Καταλήγων εἶπεν, ὅτι καὶ ἡ Ἕνωσις Ὑπομηχανικῶν εἶναι εἰς τήν διάθεσιν τοῦ Δήμου.

Τελικῶς τό ὅλον θέμα παρεπέμφθη εἰς τήν Ἐπιτροπήν Σχεδίου Πόλεως, εἰς τήν ὁποίαν ἐκλήθησαν, ὅπως μετάσχουν ὅσοι ἐκ τῶν κ.κ. συμβούλων ἐπιθυμοῦν τοῦτο.

ΑΠΟΤΕΛΕΣΜΑΤΑ ΕΝΕΡΓΕΙΩΝ ΕΝ ΑΘΗΝΑΙΣ

Ἀκολούθως ὁ κ. Δήμαρχος ἀναφερόμενος εἰς τά ἐν Ἀθήναις ἐνεργείας του, ὅπου μετέβη συνοδευόμενος ὑπό τῶν συμβούλων κ.κ. Γ. Στεφανοπούλου καὶ Β. Σπυροπούλου καὶ τοῦ Διευθυντοῦ κ. Γ. Βασιλοπούλου, προέβη εἰς τά κάτωθι ἀνακοινώσεις:

"Ὅτι ἐπροχώρησεν εἰς τήν ὑπογραφήν τοῦ ὁριστικοῦ συμβολαίου διά τήν ἐξαγοράν τοῦ «Γλαύκου» ὑπό τῆς ΔΕΗ.

"Ὅτι ὑπεγράφη ὑπό τοῦ ΕΟΤ ἀπόφασις ὅπως δοθῇ προκαταβολή ἑνός ἑκατομμυρίου δραχμῶν διά τήν παραλιακήν ὁδόν πρός τήν πλάζ καὶ ἄλλα ἔργα.

Ἐπίσης ὑπεβλήθη ἡ μελέτη διά τήν ὁλοκλήρωσιν τοῦ ἔργου καὶ οὕτω ἐντός μηνός θά ἐγκριθῇ ἡ χορήγησις ἑτέρωνδύο ἑκατομμυρίων. Ἡσυχολική πίστωσις θά ἀνέλθῃ εἰς ἑπτά ἑκατομμύρια.

Ὁ κ. Δημάρχος μετέβη ἐπίσης εἰς τό Ὑπουργεῖον Ἐσωτερικῶν, ζητήσας καὶ προφορικῶς ὅπως ὁ Δῆμος Πατρέων περιληφθῇ εἰς τούς Μεγάλους Δήμους τῆς χώρας. Ἡ ἀπάντησις τήν ὁποίαν ἔλαβεν ἦτο ὅτι παρουσιάζονται ἀρκεταὶ δυσκολίαι, διότι ὁ νόμος ἔχει ἤδη ὑπογραφῇ ἀπό ἐτῶν.

ΒΡΗΣ. Παρά ταῦτα κ. Δήμαρχε, ἡμεῖς δέν θά πρέπει νά παύσωμεν τονίζοντες, ὅτι οἱ τρεῖς Δῆμοι Ἀθηνῶν Πειραιῶς καὶ Θεσσαλονίκης τυγχάνουν προνομιακῆς μεταχειρίσεως Καὶ δέν θά πρέπει νά λησμονῶμεν, ὅτι ἡ σημερινή κυβέρνησις τείνει νά καταργήσῃ πᾶν ὅ,τι ἀποτελεῖ προνόμιον.

Β. ΣΠΥΡΟΠΟΥΛΟΣ Ἡ ἀπόφασις τῆς κυβερνήσεως διά τόν Δῆμον Πατρέων δέν εἶναι ὁριστική. Τό θέμα παραμένει ἐκκρεμές.

Γ. ΣΤΕΦΑΝΟΠΟΥΛΟΣ Πάντως καί ἐμεῖς ζητᾶμε νά μποῦμε εἰς τό προνόμιον!

Συνεχίζων ὁ κ. Δήμαρχος εἶπε, ὅτι ἐπισκεφθεῖς τόν κ. ὑπουργόν Γεωργίας ἐξέθεσε τό θέμα τῆς ἱδρύσεως νέας Λαχαναγορᾶς, εἴτε συνήθους, εἴτε τύπου Ἀθηνῶν καί Θεσσαλονίκης, ὁπότε θά καθίστατο αὕτη χῶρος διαμετακομιστικοῦ ἐμπορίου εὐρυτέρας γεωγραφικῆς περιοχῆς. Τό δεύτερον αὐτό θέμα, πάντως εἶναι κυβερνητικῆς μᾶλλον ἁρμοδιότητος. Ὁ Δῆμος ἐρευνᾶ τό θέμα.

Εἰς τόν ὑπουργόν Γεωργίας ἐξετέθη ἐπίσης ὑπό τοῦ κ. Δημάρχου τό θέμα τῆς ἀνεγέρσεως νέων σφαγείων, διά τά ὁποῖα ἔχει ὑπογραφῇ καὶ σχετική σύμβασις μὲ τήν Γιουγκοσλαβίαν πρός σύνταξιν σχετικῆς μελέτης χρειάζεται πρός τοῦτο οἰκόπεδον καὶ ὁ Δῆμος ἀναζητεῖ τό ἀναγκαιοῦν οἰκόπεδον εἴτε μεταξύ τοιούτων τοῦ Δημοσίου, εἴτε ἄλλων διά τά ὁποῖα χρειάζεται ἀπαλλοτρίωσις.

Τέλος ὁ κ. Δήμαρχος εἶπεν, ὅτι μεταξύ ἄλλων, ἔθεσε καί τό θέμα τῆς ἱδρύσεως Αὐτονόμου Ὀργανισμοῦ διά τήν ὕδρευσιν καί τήν ἀποχέτευσιν καί ὅτι ἔλαβε τήν ἀπάντησιν, ὅτι θά τύχῃ εἰς τοῦτο πάσης βοηθείας.

ΦΙΛΙΑΣ. Κύριε Δήμαρχε ἐρωτῶ ἄν συμφέρῃ νά ἀπεμπολήσῃ ὁ Δῆμος δικαιωματά του διά τήν ὕδρευσιν καί διά τήν ἀποχέτευσιν. Καλόν εἶναι λοιπόν ὁ Δῆμος νά ἐνισχυθῇ καί αὐτός νά παρέχῃ εἰς τούς δημότας τάς τοιαύτας ἐξυπηρετήσεις. Πολῦ μᾶλλον διότι θά ἀποτελῇ καί ἀντικείμενον οἰκονομικόν διά τόν Δῆμον.

ΔΗΜΑΡΧΟΣ Πολύ σωστά. Ἀλλά ὅλα αὐτά τά ἐλάβομεν ὑπ' ὄψιν. Ὁ αὐτόνομος ὀργανισμός διά τοῦτο θά εἶναι δημοτικός. Θά εἶναι ὅμως εὐέλικτος. Καί ἄν θά ὑπάρχουν περισσεύματα ἠνομοθεσία προβλέπει, ὅτι ταῦτα θά περιέρχωνται εἰς τόν Δῆμον

Ο ΦΥΣΙΟΛΑΤΡΙΚΟΣ ΚΑΙ Η ΕΚΘΕΣΙΣ ΒΙΒΛΙΟΥ

Εἰς τό σημεῖον αὐτό ὁ κ. ΒΡΗΣ λέγει τά ἑξῆς: «Κύριε Δήμαρχε χθές τήν πρωΐαν εἰς τήν αἴθουσαν τῆς Δημοτικῆς Βιβλιοθήκης ἐγένοντο τά ἐγκαίνια ἐκθέσεως βιβλίου καί φωτογραφίας, ὀργανωθεῖσης ὑπό τοῦ Φυσιολατρικοῦ. Εἰς τήν ἔκθεσιν βιβλίου διαπιστοῦται, ὅτι ἡ συμμετοχή Πατρινῶν εἴτε λογοτεχνῶν εἴτε συγγραφέων εἶναι μᾶλλον περιωρισμένη Δέν ἔχω οἱανδήποτε ἐξουσιοδότησιν, ἀλλ' ἔχω τήν πληροφορίαν, τήν μᾶλλον ἔγκυρον, ὅτι ἡ περιωρισμένη αὐτή συμμετοχή εἶναι τό ἀποτέλεσμα κάποιας πικρίας, τήν ὁποίαν ἐδοκίμασαν εἰς τό παρελθόν, οἱ ἀσχολούμενοι μὲ τά γράμματα καί τήν συγγραφήν βιβλίων συμπολῖται, καί ἡ ὁποία δέν στρέφεται φυσικά ἐναντίον συγκεκριμένων πρασώπων, ἕνεκα τοῦ γεγονότος ὅτι οὔτε ὁ Δῆμος, ἤ ἡ Νομαρχία ἤ τό Ὑπουργεῖον Παιδείας, ἤ ἄλλος τις δέν προέβησαν εἰς οἰκονομικήν ἐνίσχυσιν τῶν πνευματικῶς ἐργαζομένων ἐν Πάτραις, ἐνίσχυσις, ἡ ὁποία θά ἦτο καί ἠθική τοιαύτη ἐφ' ὅσον ἐμμέσως θά ἐπεδεικνύετο πρός αὐτούς κάποια μέριμνα καί προσοχή. Ὅθεν ὁέ κ. Δήμαρχος ὅστις ἴσως δέν εὗρε μέχρι τοῦδε τόν χρόνον νάασχοληθῇ καί μέ αὐτό τό θέμα, ἀσφαλῶς θά εὕρῃ εὐκαιρίαν νά δώσῃ μίαν λύσιν καί δίς γενικωτέραν εἰς τό μέλλον

Καταλήγων ὁ κ. ΒΡΗΣ ἐπρότεινεν, ὅπως τό Δημοτικόν Συμβούλιον ἐκφράσῃ τά συγχαρητήριά του πρός τόν Φυσιολατρικόν διά τήν ὡραίαν του πρωτοβουλίαν.

Ὁ κ. ΔΗΜΑΡΧΟΣ ἀπαντῶν συμφώνησε μὲ τά ἀνωτέρω καί ἐξέφρασε τήν λύπην του, διότι, λαβών γνῶσιν τῆς σχετικῆς προσκλήσεώς του εἰς τά ἐγκαίνια, πολύ ἀργά, λόγω ἀπουσίας του εἰς Ἀθήνας, δέν ἠδυνήθη νά παραστῇ εἰς ταῦτα

Ὁ κ. Γ. ΣΩΤΗΡΟΠΟΥΛΟΣ εἶπεν, ὅτι πράγματι ἔχει δίκαιον ὁ συνάδελφος Βρῆς εἰς ὅσα εἶπεν καί ὅτι ὄχι ἁπλῶς περιωρισμένη συμμετοχή ἀλλά ἀποχή τῶν Πατρινῶν συγγραφέων παρατηρεῖται ἀπό τήν ἔκθεσιν Καταλήγων εἶπεν ὅτι ἡ ἐνίσχυσις τῆς πνευματικῆς κινήσεως δέν πρέπει νά γίνῃ μόνον διά τῆς ἀγορᾶς βιβλίων, ἀλλά καί μέ ἄλλους ἀξιολογωτέρους τρόπους.

Ὁ κ. ΦΙΛΙΑΣ ἐπρότεινεν ἐξ ἄλλου, ὅπως ὁ Δῆμος ἔλθῃ εἰς στενωτέραν ἐπαφήν μὲ τόν πνευματικόν καί καλλιτεχνικόν κόσμον τῆς πόλεως, διότι καί τοῦτο εὑρίσκεται εἰς τά πλαίσια τῶν ἁρμοδιοτήτων τοῦ Δήμου ὡς καί ἡ ἄνοδος τοῦ ἐκπολιτιστικοῦ ἐπιπέδου τῶν συνδημοτῶν μας. Προτείνω τήν διά τροποποιήσεως τοῦ κανονισμοῦ τοῦ Σώματος σύστασιν ἐπιτροπῆς μέ αὐτόν τόν σκοπόν.

Ἡ πρότασις τοῦ κ. Βρῆ ὅπως ἐκφρασθοῦν συγχαρητήρια εἰς τόν Φυσιολατρικόν διά τήν ἔκθεσιν τοῦ βιβλίου καί Φωτογραφίας ἐγένετο ὁμοφώνως δεκτή.

ΑΙ ΔΙΑΝΟΙΞΕΙΣ ΟΔΩΝ

Ὁ κ. Τσιτσάρας ἀκολούθως ἠρώτησε διατί δέν ἐπισκευάζεται ἕνα αὐλάκι τό ὁποῖον ὑπάρχει εἰς τό διανοιγέν τμῆμα τῆς ὁδοῦ Κωνσταντινουπόλεως καί ἄν ἔχουν ληφθῇ μέτρα διά τήν ὁλοκλήρωσιν τῆς διανοίξεως, ἡ ὁποία φαίνεται νά ἔχῃ σταματήσῃ.

Ὁ κ. ΒΑΣΙΛΟΠΟΥΛΟΣ ἀπήντησεν, ὅτι ἡ κάλψις τοῦ αὐλακος ἔχει ἤδη ἀποφασισθῇ καί θά γίνῃ. Εἶναι ζήτημα ὀλίγων ἡμερῶν.

Ὁ κ. Δήμαρχος εἶπεν ἐπίσης ὅτι ἡ ὑποχρέωσις ὅπως τάς ἀποζημιώσεις τῶν οἰκοπέδων διά τάς διανοίξεις καταβάλλουν οἱ κατά τό 1923 ἰδιοκτῆται τῶν ἀπαλλοτριωθέντων χώρων οἱ ὁποῖοι σχεδόν δέν ὑπάρχουν πλέον ἤ δέν ἀνευρίσκονται δημιουργεῖ δυσχερείας καί ὅτι χρειάζεται νομοθετική ἀντιμετώπισις τοῦ θέματος.

Ὁ κ. ΤΣΙΤΣΑΡΑΣ ἐρώτησε ἐπίσης διατί διεκόπη ἡ κατασκευή τῆς ὁδοῦ πρός Βούντενην. Ὁ κ. Δήμαρχος ἀπήντησεν ὅτι οἱ ἐργασίαι διεκόπησαν μέν, ἀλλά ἤδη ἐπαναλήφθησαν.

Ἀπαντῶν εἰς ἐρώτησιν τοῦ κ ΧΡΙΣΤΟΠΟΥΛΟΥ ὁ κ. ΔΗΜΑΡΧΟΣ εἶπεν ἐξ ἄλλου ὅτι κατά τήν ἑορτήν τοῦ Ἁγίου Ἀνδρέου δέν θά παραστοῦν οἱ Βασιλεῖς.

Ἀντιθέτως θά παρεστῇ ὁ Ἀρχιεπίσκοπος καί ὁλόκληρος ἡ Ἱερά Σύνοδος.

ΟΙ ΥΠΟΝΟΜΟΙ

Εἰς ἐρώτησιν τοῦ κ. Γ. ΣΤΕΦΑΝΟΠΟΥΛΟΥ ἄν θά καθαρισθῇ ἡ κεντρική ὑπόνομος τῆς Ρήγα Φερραίου ὥστε νά ἀποφευχθοῦν πλήμμυραι τόν χειμῶνα, ὁ κ. Δήμαρχος ἀπήντησεν ὅτι ἤδη τά συνεργεῖα τοῦ Δήμου ἤρχισαν τό ἔργον τοῦτο.

ΤΟ ΚΑΡΝΑΒΑΛΙ

Εἰς ἐρώτησιν τοῦ κ. ΣΤΕΦΑΝΟΠΟΥΛΟΥ, ὅτι οἱ ἐπαγγελματίαι ζητοῦν νά μάθουν ἄν θά γίνουν καρναβαλικαί ἐορταί ὡς πάντοτε, ὥστε νά προβοῦν εἰς τάς ἀναγκαίας ἑτοιμασίας καί προμηθείας ὁ κ. Δήμαρχος ἀπήντησεν ὅτι ὡς καί ἄλλοτε ἀνέφερεν, ὁ ΕΟΤ δέν πρόκειται νά δώσῃ καμμίαν οἰκονομικήν ἐνίσχυσιν λόγω γενικωτέρου μέτρου νά μή χρηματοδοτεῖ παρομοίας ἐκδηλώσεις ὁπουδήποτε.

Καί ὅταν λείπουν αἱ βάσεις ἐτόνισεν ὁ κ Τσερώνης, τό θέμα γίνεται πολύπλοκον λόγω τῶν ἀνακυπτουσῶν δυσχερειῶν.

Πάντως ἡ συγκροτηθεῖσα ἐπιτροπή ἑορτῶν θά συγκληθῇ ἵνα ἐξετάσῃ τό θέμα.

ΓΚΟΛΦΙΝΟΠΟΥΛΟΣ (Πρόεδρος). Ὡς εἶπεν ὁ κ. Δήμαρχος ἡ ἐπιτροπή συνεκροτήθη τῇ ἐγκρίσει καί τῆς Νομαρχίας. Τήν Τετάρτην (μεθαύριον) θά συνέλθῃ εἰς πρώτην συνεδρίασιν Χρόνος δι' ἑτοιμασίας ὑπάρχει. Ἡ παράδοσις πρέπει νά συνεχισθῇ καί θά συνεχισθῇ, Πολλῷ μᾶλλον ὅταν αἱ πληροφορίαι εἶναι ὅτι ὁ Δῆμος Ἀθηναίων ἑτοιμάζεται δι' ἑορτάς Ἀπόκρεω. Συνεπῶς καί ὁ Δῆμος Πατρέων κ. Δήμαρχε πρέπει μέ κάθε θυσίαν νά ὀργανώσῃ τό Καρναβάλι καί μέ τήν συμβολήν φυσικά κ. Στεφανόπουλε τῶν παραγωγικῶν τάξεων, αἱ ὁποῖαι ὠφελοῦνται ἐκ τῶν ἑορτῶν.

Η ΥΔΡΕΥΣΙΣ

Ὁ κ. ΑΛ. ΑΝΤΩΝΟΠΟΥΛΟΣ εἰς τό σημεῖον αὐτό εἶπεν, ὅτι ὡς ὁ ἴδιος διεπίστωσε τό πόσιμον νερό εἰς τήν περιοχήν Ὑψηλῶν Ἀλωνίων φθάνει τάς τελευταίας ἡμέρας μὲ ἄμμον.

Ὁ κ. Βασιλόπουλος ἐξήγησεν, ὅτι λόγω τῆς μεγάλης ἀντλήσεως ἀπό τά δημοτικά ἀντλιοστάσια, 500 κυβικά ἡμερησίως, παρασύρεται καί ἄμμος. Πάντως θά ληφθοῦν μέτρα καί δή διά τήν ὕδρευσιν ὁλοκλήρου τῆς πόλεως.

Ὁ κ. Γ. ΜΑΚΡΥΓΙΑΝΝΗΣ ἐζήτησεν ἐξ ἄλλου τήν ἐπανατοποθέτησιν τῶν σιδηρῶν κιγκλιδωμάτων, τά ὁποῖα περιέργως λείπουν ἀπό τήν κλίμακα τῆς πλατείας Τριῶν Ναυάρχων.

Τέλος ὁ κ. ΦΙΛΙΑΣ ἀνεκοίνωσεν, ὅτι προεκρίθη ἡ τοποθέτησις προτομῆς τοῦ Βασιλέως Παύλου, φιλοτεχνηθείσης μερίμνῃ τῆς Ἱερᾶς Μητροπόλεως, εἰς τό δεξιόν τμῆμα (τῷ κατερχομένῳ) τῆς πλατείας Κωνσταντίνου, τό δέ Σῶμα συγκατετέθη.

ΑΛΛΑΙ ΑΠΟΦΑΣΕΙΣ

Τό Σῶμα ἔλαβε καί τάς κάτωθι, μεταξύ ἄλλων ἀποφάσεις.

1) Ἐνέκρινε τήν ἀνάθεσιν μελέτης ἐκσυγχρονισμοῦ τῶν ὑπηρεσιῶν τοῦ Δήμου εἰς τήν ἑταιρείαν «Σολωμός καί Σ[illegible]πουλον ὡς μέλος τῆς Φιλο[illegible]κῆς Ἐπιτροπῆς Πατρῶν.

Ὡρισε τόν κ. Τσιτσάρα[illegible] τόν κ. Σοφῆν ὡς μέλος [illegible] Νομαρχιακῆς Ἐπιτροπῆς [illegible]κῆς Ἐπιμορφώσεως.

Ἐνέκρινε τήν ἀποτύπω[illegible] περιοχῆς 200 στρεμμάτων [illegible] θέσιν Γλαῦκος διά τήν κατ[illegible]σκευήν Λαχαναγορᾶς.

Ἐνέκρινε τήν ἐκτέλεσιν [illegible]κρῶν στεγαστικῶν ἔργων [illegible] Λαχαναγορᾶν.

Ὡρισε χῶρον εἰς τό δασ[illegible]ον διά τήν ποποθέτησιν [illegible]σκου τῶν Δασοπροσκόπων [illegible]χρι τοῦ 1969 καί ἀπεφάσ[illegible] ὅπως παραμείνῃ κατά παρ[illegible]λοῦθεῖ τό ὅλον θέμα ἡ σύστ[illegible]θεῖσα ἐπιτροπή.

Μεθ' ὃ μή ὑπάρχοντος [illegible]ρου θέματος ἡ συνεδρίασις [illegible]θη.

ALTA 700

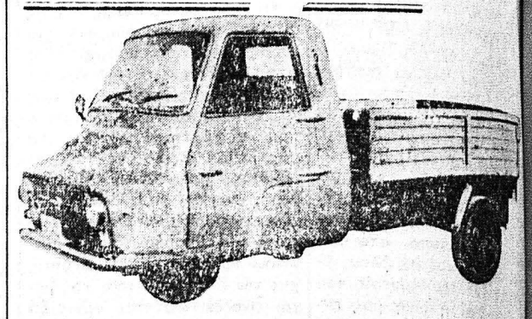

Ἡ μακροχρόνιος πεῖρα τῶν ἐν Ἑλλάδι Ἐργοστασίων «ALTA καί ἡ τεχνική τῆς BMW σᾶς παρουσιάζουν τό ἐπαναστατικό

ΤΡΙΚΥΚΛΟ ΦΟΡΤΗΓΟ
ALTA 700

ΕΧΕΤΕ ΣΥΜΦΕΡΟΝ ΝΑ ΕΠΙΣΚΕΦΘΗΤΕ ΤΗΝ ΕΚΘΕΣΙΝ ΜΑΣ

ΤΕΧΝΙΚΑ ΧΑΡΑΚΤΗΡΙΣΤΙΚΑ
ΚΙΝΗΤΗΡ: BMW 2) Κίλυνδρος, 4) Χρονος ἀερόψυκτη
ἰσχύος 35 ἵππων.
Πλαίσιον ὑπερενισχυμένον μέ χαλυβδίνους δοκούς σήματος Π.
Ἀντιπρόσωπος Ν. Ἀχαΐας — Ν. Ἠλείας — Ζακύνθου

Κ. ΚΕΤΣΟΓΙΑΝ

ΕΚΘΕΣΙΣ: Πατρέως 3 — Τηλ. 62—74
ΣΥΝΕΡΓΕΙΟΝ: Κανακάρη 230 — ΠΑΤΡΑΙ

Ποιός δέν θά προτιμήση GRUNDIG καὶ γιά τὸ αὐτοκίνητό του;

Ὅταν εἶναι γνωστό ὅτι ἡ GRUNDIG προηγεῖται στήν τεχνική, στήν ποιότητα καὶ στήν ἐμφάνισι, εἶναι πολύ φυσικό νά διαλέξετε καὶ γιά τό αὐτοκινητό σας μαγνητόφωνο καὶ ραδιόφωνο GRUNDIG.

Νέα μοντέλα ὑψηλῆς ἀποδόσεως

Μαγνητόφωνα αὐτοκινήτων
Δέχονται κασέττες διαρκείας ἕως 2 ὡρῶν. Κομψά, σέ μοντέρνα γραμμή, ἁπλούστατα στόν χειρισμό. Σᾶς προσφέρουν τή μουσική πού προτιμᾶτε, τήν ὥρα πού τήν θέλετε, χωρίς νά ἐπηρεάζωνται ἀπό τούς κραδασμούς τοῦ αὐτοκινήτου καὶ τήν λειτουργία τοῦ κινητῆρος.

Ραδιόφωνα αὐτοκινήτων
Παγκοσμίου λήψεως καὶ ὅλων τῶν κυμάτων μεσαίων, βραχέων, ὑπερβραχέων, μακρῶν. Μελετημένα γιά ὅλους τούς τύπους αὐτοκινήτων καὶ γιά λειτουργία μὲ μπαταρία 6 ἤ 12 V. Μικρό μέγεθος, τελεία λήψις, ἰσχυρή καὶ πιστή ἀπόδοσις, ὁπουδήποτε καὶ ἄν ταξιδεύετε.

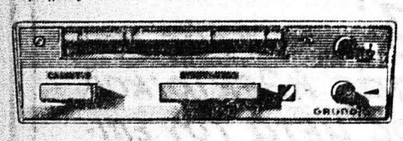

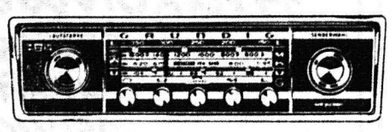

Ζητήστε τα στά εἰδικά καταστήματα GRUNDIG

GRUNDIG

ΚΦΟ

Ἀποκλειστικός Ἀντιπρόσωπος
Γ. ΣΩΤΗΡΟΠΟΥΛΟΣ Ο.Ε.
ΜΑΙΖΩΝΟΣ - 107 ΤΗΛΕΦ. 21-47
SERVIS ΠΑΤΡΕΩΣ 55 ΤΗΛΕΦ. 51-13

ΟΙΚΟΔΟΜΙΚΑΙ ΕΠΙΧΕΙΡΗΣΕΙΣ
Ε. ΑΠΟΣΤΟΛΟΠΟΥΛΟΣ - Β. ΜΕΡΤΖΑΝΗΣ
ΦΙΛΘΩΙΟΙΜΕΝΟΣ 37 — ΤΗΛ. 50—35

Μετά τήν πλήρη ἀρχιτεκτονικήν διαμόρφωσιν τῶν χώρων τῆς πολυκατοικίας μας ἐπί τῆς ὁδοῦ Κορίνθου 204 — 206 εἰς τό κεντρικώτερον σημεῖον τῆς πόλεως τῶν Πατρῶν προσφέρομεν διαμερίσματα πολυτελοῦς κατασκευῆς τῶν 1, 2, 3, 4, 5 καὶ 6 δωματίων.

Ἐπισκέψεις καθημερινῶς ἐπὶ τόπου ἀπό ὥρας 8—1·30 π.μ. καὶ εἰς τό γραφεῖον μας ἀπό 18—21 μ.μ.

ΠΑΡΑΤΗΡΗΣΕΙΣ ΚΑΙ ΣΥΜΠΕΡΑΣΜΑΤΑ

Η ΦΩΝΗ ΤΗΣ ΥΠΑΙΘΡΟΥ

ΤΟΥ ΣΥΝΕΡΓΑΤΟΥ ΜΑΣ κ. Τ. ΣΟΥΒΑΛΙΩΤΗ

ΠΡΟΣ ΤΟΝ ΓΚΡΟΖΟΝ

Ὀδυνηραί, θά εἶναι κύριε Γκρόζο αἱ σημεριναί ἡμέραι διά τό ἄτομό σας· Ὡσαύτως δὲ καί δι' ὁλόκληρον τήν κομματικήν σας ἡγεσίαν. Θά γεύεσθε τήν πικρίαν εἰς τόν ἀνώτατον βαθμόν της. Ἀναζοῦν αἱ στενοχώριαι τοῦ 1948 — 49 ὅτε ὁ «δημοκρατικός στρατός» σας ἐξήρχετο ἡττημένος, ἐκ τοῦ ἐνόπλου ἀγῶνος εἰς τόν ὁποῖον εἶχε ἀποδυθῆ. Τότε, εἴχατε κατανικηθῆ εἰς τό στρατιωτικόν πεδίον. Σήμερον ἐδέχθητε πολιτικομματικά κτυπήματα. Ὁ Γράμμος, ἐνεταφίασε πολιτικῶς τόν σύντροφον Ζαχαριάδην, καί ἐσᾶς θά ἀπειλήσῃ τήν κομματικήν σας ἰσχύν ἡ Ἀθήνα. Πιστεύω, νά ἐννοήσουν οἱ πάντες τί ἐν προκειμένῳ σκέπτομαι.

Τώρα πλέον οὐδείς ἐκ τῶν ἐν Ἑλλάδι ὀπαδῶν σας, ἐλπίζει ὅτι τελικῶς θά ἐπέλθῃ ἀλλαγή τῆς σημερινῆς καταστάσεως. Οἱ φίλοι σας αὐτοί, ἦλθαν εὐτυχῶς εἰς ἐπαφήν μὲ τήν πραγματικότητα· Μία παραίτησις ἐκ τῶν γνωστῶν σκοπῶν σας, θά ἔσωζεν ἀρκετούς ἀφελεῖς καί οὐτοπιστές. Θά ἀναγνωρίζετε καί ἐσεῖς, ὅτι ἡ Ἑλλάς ἔγινε διά τό Κ.Κ.Ε. ἐντελῶς ἀπόρθητος.

Λέγεται, ὅτι πάσχει τό οἰκονομικόν μας σύστημα. Ἀλλ' ὑπό τό σύστημα αὐτό, συντελεῖται τόση πρόοδος γενικώτερον εἰς τό δυτικόν χῶρον. Εἰς τήν Εὐρώπην π.χ. ὁ γερμανικός καπιταλισμός, ὑπεσκέλισεν τά ἐπιτεύγματα τῆς μαρξιστικῆς πολιτικῆς, εἰς δὲ τήν Ἀσίαν οἱ Ἰάπωνες «ἀντιδραστικοί» εὑρίσκονται ἀφαντάστως ὑψηλότερον τῶν «προοδευτικῶν» Κινέζων. Διά τινα λόγον ἑπομένως νά γίνῃ ἀλλαγή εἰς τό σύστημα αὐτό καί κατ' ἐπέκτασιν εἰς τό πολίτευμα;

Ἐκ τῶν κατηγοριῶν σας, δέν ἐξαιρεῖται οὔτε καί τούς συμμάχους μας· Ἤ, μᾶλλον τούς εὑρίσκεται «πολεμοκοπήλους» «ἐπιθετικούς» «ἐγκληματικούς» κλπ. Τό δὲ ΝΑΤΟ εἰς ὅ καί ἡμεῖς εἴμεθα ἐντεταγμένοι, τό καταγγέλλετε διεθνῶς ὡς μίαν ἀπειλήν κατά τῆς Εὐρωπαϊκῆς εἰρήνης. Τό ΝΑΤΟ ἔχει ἀρκετῶν ἐτῶν ζωήν, καί οὐδείς ἠμπορεῖ νά ἀναφέρῃ καί μίαν περίπτωσιν, ὅτι στρατεύματα αὐτοῦ ἀνέλαβον πολεμικήν δράσιν ἐναντίον οἱουδήποτε. Ἐφ' ὅσον πολέμους, οὔτε ὀργανώνει, οὔτε ἐξαπολύει, τό κατ' αὐτοῦ πολιτικό μας μένον εἶναι τό ὀλιγώτερον ἀπαράδεκτον. Δέν ἔχομεν λοιπόν οὔτε κακούς συμμάχους καί δὲν συνδεόμεθα μέ αἱματοσταγεῖς χώρας.

ΤΑΚΗΣ ΣΟΥΒΑΛΙΩΤΗΣ

ΦΟΡΤΗΓΑ
ΤΟΥΟΤΑ
ΕΙΝΑΙ ΑΣΥΝΑΓΩΝΙΣΤΑ

ΠΡΟΤΥΠΟΝ ΣΥΝΕΡΓΕΙΟΝ
ATTICA - HEINCEL
VESPA - LABRETTA
Κ. ΚΕΤΣΟΓΙΑΝ
ΚΑΝΑΚΑΡΗ 230Α' — (ΠΛΗΣΙΟΝ ΤΜ. ΤΡΟΧΑΙΑΣ)

ΔΗΜ. ΚΟΥΚΟΣ
ΧΕΙΡΟΥΡΓΟΣ - ΟΥΡΟΛΟΓΟΣ
Διδάκτωρ Πανεπιστημίου Ἀθηνῶν
Δέχεται καὶ χειρουργεῖ