ΕΘΝΙΚΟΣ ΚΗΡΥΞ

ΤΟ ΕΓΓΥΩΝΤΑΙ ΣΤΡΑΤΟΣ, ΝΑΥΤΙΚΟΝ ΚΑΙ ΑΕΡΟΠΟΡΙΑ

ΑΠΟΡΘΗΤΟΝ ΤΟ ΑΙΓΑΙΟΝ ΑΠΟΡΘΗΤΟΣ Η ΕΛΛΑΣ

Τὶς ἀπειλὲς τῶν Τούρκων ἕνας στρατιωτικὸς ποὺ σέβεται τὶς ἀρχὲς τοῦ πολέμου δὲν μπορεῖ νὰ τὶς ἀντιμετωπίση μὲ τὸν τρόπο ποὺ ἀντιμετωπίζουν οἱ Τοῦρκοι τὰ ἐπεκτατικά τους σχέδια. Ἐκεῖνοι, μιλοῦν ἀπ' τὸ μπαλκόνι γιὰ ἕναν πεινασμένο ὄχλο. Οἱ δικοί μας στρατιωτικοὶ δὲν μιλοῦν μὲ τὸ ἴδιο ὕφος.

«Τὸ Αἰγαῖο, τονίζουν οἱ ὑπεύθυνοι ἡγέτες τῶν Ἐνόπλων Δυνάμεων, εἶναι ἀπὸ στρατιωτικὴς πλευρᾶς ἀπόρρητο. Καὶ εἶναι ἀπόρρητο, ἐπειδὴ ὑπάρχουν ἄνδρες νὰ τὸ ὑποστηρίξουν, δηλαδὴ ἐπιστημονικὰ ἐκπαιδευμένοι στρατιῶτες μὲ ἐξαίρετα στελέχη. Διαθέτουν σύγχρονο ὁπλισμὸ καὶ μέσα ποὺ θὰ ἀναγκάσουν κάθε ἐπιδρομέα νὰ ἀναδιπλωθῆ καὶ νὰ χάση τὰ τρία τέταρτα τῆς ἀρχικῆς ἐπιθετικῆς του δυνάμεως. Βέβαια, θὰ ὑπάρξουν τὰ πλήγματα τῆς Ἀεροπορίας. Τὰ περιμένουμε. Ἀλλὰ αὐτὰ τὰ «πλήγματα» ἀποτελοῦν δίκοπο μαχαίρι. Μὲ τὸ σύστημα τῶν τηλεκατευθυνομένων πυραύλων εἶναι μαθηματικῶς βέβαιο ὅτι

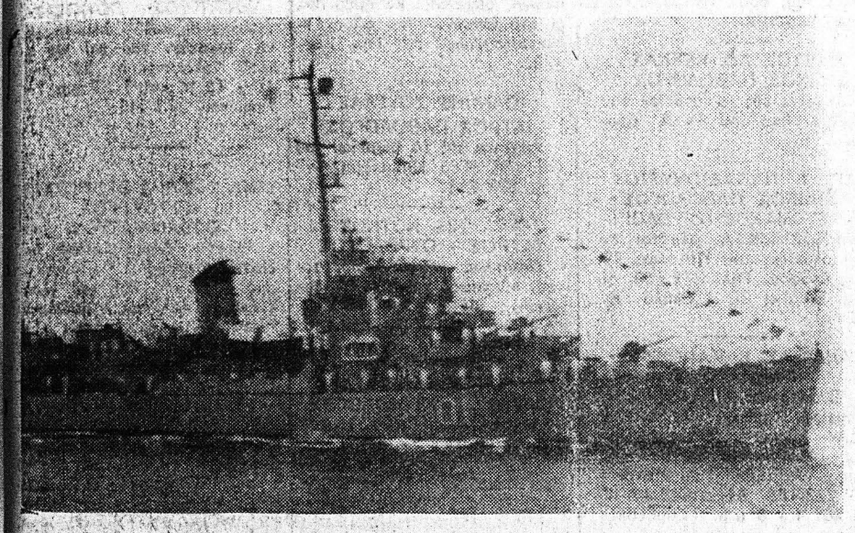

τοὐλάχιστον οἱ μισὲς ἀπὸ τὶς ἐπιθετικὲς ἀεροπορικὲς μονάδες θὰ καταρριφθοῦν.

«Ἐδῶ, ἐξηγοῦν καὶ δείχνουν ἕνα ὁποιοδήποτε κομμάτι ἀκτῆς, περιμένει κρυμμένος ὁ μαζικὸς θάνατος μὲ μαζικὰ μέσα καταστροφῆς, ποὺ διαθέτουμε. Ὅταν πλησιάση κάποια πειρατικὴ ἁρμάδα, ἀμέσως θὰ γίνη ἀντιληπτὴ κατὰ τὸ ἥμισυ. Αὐτὴ ἡ ἁρμάδα θὰ πρέπει νὰ πρισεγγίση στὴν ὁλότητά της.

Στὴν Κύπρο, χωρὶς ἄμυνα, χωρὶς Στρατό, χωρὶς ἐπάκτια μέσα ἄμυνας, οἱ Τοῦρκοι θεωρητικὰ ἀπέτυχαν στὴν ἀπόβασή τους. Κάτι χειρότερο: ἀπέτυχαν σὲ μιὰ ἁπλῆ προσέγγιση, ἐπειδὴ στὴν οὐσία, γιὰ προσέγγιση πάνοπλων ἐναντίον ἐρημικῶν περιοχῶν ἔκαναν. Αὐτὸ τοὺς στοίχισε 50.000 νεκροὺς ὑπὸ ἀντιτορπιλλικά, καὶ ἀρκετὰ ἀποβατικὰ σκάφη. Ἂν τολμήσουν, λοιπόν, νὰ πλησιάσουν σὲ μῆκος τοῦ Αἰγαίου θὰ καταστραφοῦν πρωτοῦ ἀκόμα καταλάβουν τὶ τοὺς συνέβη. Ἂν καταφέρουν ὅμως καὶ προσεγγίσουν, τότε τοὺς περιμένει δεύτερη κόλαση. Οἱ ἀκτές, σύμφωνα μὲ τὰ καινούργια δόγματα τῆς ἄμυνας, δὲν προσφέρονται ὅπως ἄλλοτε. Θὰ πρέπει νὰ πολεμήσουν μέσα στὰ θάλασσα, πρὶν ἀκόμη βγοῦν ἀπὸ τὰ ἀποβατικά τους. Θὰ πρέπει νὰ πολεμήσουν ἔξω ἀπὸ τὴ θάλασσα. Θὰ πρέπει νὰ ἀντιμετωπίσουν πολλαπλάσιες κομμαντίες δυνάμεις.

ΤΟ ΝΑΥΤΙΚΟ ΜΑΣ...

Τὸ Πολεμικὸ Ναυτικό, ἀπὸ τὴ δική του πλευρά, περιμένει αὐτὴ τὴ φορὰ ὅμως, δὲν θὰ χρειασθῆ νὰ «ἀποβιβάση» τὶς ἰδιωτικὲς πλάζ τῆς Ἀμμοχώστου, ὅπου δὲν ὑπῆρχε οὔτε ἀεροκάλυψη νὰ τοὺς ἀντιμετωπίση.

Θὰ βρεθοῦν μπροστὰ σὲ σιδηρόφρακτο τεῖχος, μὲ ἑκατοντάδες φανερὲς καὶ κρυμμένες συστοιχίες πυραύλων τύπου «Ἐξοσὲτ» ποὺ ἐξαπολύονται ἀπὸ μυστικὲς κρύπτες ἀπὸ κρυφὰ ὁρμητήρια καὶ βρίσκουν τὸ στόχο μόνες τους. Τὰ «Ἐξοσὲτ» εἶναι κατασκευασμένα εἰδικὰ γιὰ νὰ καταστρέφουν ἀπὸ βατικὰ σκάφη. Ἡ ἀπόκλιση τοῦ στόχου ξεφεύγει τὸ πολὺ 5 μέτρα!

Ἂν σκεφθῆ κανεὶς ὅτι μέ ἕνα πύραυλο «Ἐξοσὲτ» βουλιάζουν δύο καὶ τρία μαζὶ ἀποβατικὰ σκάφη, μπορεῖ νὰ ὑπολογίση τὶ πρόκειται νὰ συμβῆ ὅταν τοὺς σταλοῦν κατακέφαλα στὴν πειρατικὴ ἁρμάδα τους μερικὲς δεκάδες πύραυλοι, ποὺ ἔχουν τὶς ἀκόλουθες ἰδιότητες: Πετοῦν χαμηλά. Εἶναι αὐτόματοι. Δὲν ἀντιμετωπίζονται ἀπὸ ἀντιαεροπορικὰ, οὔτε ἀπὸ ἄλλα μέσο ἄμυνας. Ἀναπτύσσουν ἰλιγγιώδη ταχύτητα. Ἔχουν τρομακτικὴ καταστροφικὴ δύναμη.

Ὁλόκληρο τὸ Αἰγαῖο, καλύπτεται ἀπὸ τὰ πολεμικὰ μας σκάφη. Προστατεύεται ἀπὸ ὁρμητήρια καὶ ἀπὸ βάσεις. Νύχτα καὶ μέρα ἐλέγχεται ἀπὸ τὴ συνεχῆ περιπολία τῶν σκαφῶν ἐπιφανείας, ποὺ ἔχουν ἀναλάβει τὴ «στρατηγικὴ» εὐθύνη τῆς ἀντιμετωπίσεως ἑνὸς εὐρυτέρου πολεμικοῦ ἀγῶνα.

Η ΑΕΡΟΠΟΡΙΑ ΜΑΣ

Σήμερα, χάρη στὰ σύγχρονα μέσα παρακολουθήσεως καὶ στὶς ἀλλεπάλληλες δικτυώσεις τῶν ραντάρ, παρακολουθοῦνται οἱ κινήσεις τῆς ἐχθρικῆς ἀεροπορίας σχεδὸν ἀπὸ τὴ στιγμὴ ποὺ τὰ σκάφη της ἀπογειώνονται.

Οἱ Ἕλληνες πιλότοι περιπολοῦν συνεχῶς σὲ μεγαλύτερα ὕψη στὴν Ἐθνικὴ περιοχή. Κάθε στιγμὴ εἶναι σὲ θέση νὰ ἀναχαιτίσουν δυναμικὰ σὲ πρώτη φάση τὴν ἐπιδρομή, νὰ τὴ διαλύσουν, νὰ τὴν ἐξουδετερώσουν. Ἔχουν τὴ δυνατότητα νὰ κατα διώξουν τὸν ἐχθρὸ μέχρι τὶς βάσεις τους.

Πέρα, ὅμως, ἀπὸ τὴν «Ἀεροπορία ἀναισχέσεως», ὑπάρχει καὶ λεγομένη «στρατηγικὴ Ἀεροπορία». Εἶναι ἐκείνη ποὺ ἐφοδιάζεται μὲ ἰσχυρὲς βόμβες διαφόρων διαμετρημάτων καὶ τύπων καὶ μπορεῖ ἀπὸ μεγάλα ὕψη νὰ πλήξη θανάσιμα τὶς βάσεις τοῦ ἐχθροῦ, ἢ στὴν ἀνάγκη, νὰ ἀνταποδώση ἀντίποινα σὲ πόλεις καὶ σὲ βιομηχανικὲς περιοχές. Σήμερα, λόγω τῶν ὑπερηχητικῶν ταχυτήτων, ἡ ἀνταπόδοσις γίνεται ἀκριβαία.

Ο ΕΒΡΟΣ ΚΑΙ Ο ΣΤΡΑΤΟΣ

«Ὅπως εἶναι, ὅμως φυσικά —λέει ἐπιτελικὸς ἀξιωματικός— μιὰ τοπικὴ σύγκρουση δὲν θὰ ἀντιμετωπισθῆ ποτὲ μονομερῶς καὶ μὲ τὴν ἐπιτόπια ἄμυνα. Ὁ Ἕβρος εἶναι ἕνα στόμιο λίγων χιλιομέτρων, ἀπὸ τὸ ὁποῖο αὔτε ὁ πιὸ σύγχρονος στρατὸς τῆς Εὐρώπης θὰ εἶχε τὴ δυνατότητα νὰ ἀναπτυξη στρατηγικὸ ἐλιγμό. Μέσα σ' αὐτὸ τὸ «στόμιο τῆς μποτιλιάς», ποὺ βρίσκεται κάτω ἀπὸ τὰ πυρὰ μονίμων ἀπρόσβλητων ἐγκαταστάσεων, μὲ προκαθορισμένους στόχους, ποὺ θὰ σαρώσουν κάθε τετραγωνικὸ μέτρο σὲ πλάτος καὶ σὲ βάθος, ἔστω καὶ ἂν ὁλόκληρη ἡ τουρκικὴ στρατιὰ προσπαθήση νὰ τὴν πλησιάση, θὰ καταστραφῆ. Κι' ὅταν ὁ ἐχθρικὸς στρατὸς καθημαγμένος ἀπὸ τὰ πρῶτα πλήγματα, ποὺ μοιραῖα θὰ δεχθῆ, παγιδευμένος λόγω τοῦ φυσικοῦ τεμπίου δεχθῆ τελικὰ ἀντεπίθεση, δὲν θὰ μπορέση νὰ σταθῆ, παρὰ στὰ Στενά.

Ταυτόχρονα, οἱ Τοῦρκοι θὰ εἶναι ὑποχρεωμένοι νὰ προστατεύουν τὰ πλευρά τους, σ' ὁλόκληρο τὸ μῆκος τοῦ Αἰγαίου, ἀπὸ τὰ Στενά, μέχρι τὴν ἔξοχα τὴ νησίδα, τῆς Δωδεκανήσου. Ἐπειδή, φυσικά, κανεὶς δὲν πρόκειται νὰ τοὺς ἐγγυηθῆ ὅτι δὲν θὰ ἐξαπολυθῆ ἀπὸ κάπου ἀντεπίθεση μὲ κάθε μορφὴ ἀπόβασης, ποὺ θὰ τοὺς δώση τὸ καίριο «κτύπημα στὸ ὑπογάστριο», ὅπως ἀρέσκονται νὰ λένε οἱ Στρατιωτικοὶ σὲ τέτοιες περιπτώσεις.

ΣΑΙΠ ΦΑΝΕΛΛΕΣ
mimoza

Η ΜΑΧΗ ΚΑΤΑ ΤΟΥ ΚΑΡΚΙΝΟΥ

Η ΣΥΜΒΟΛΗ ΕΝΟΣ ΕΛΛΗΝΟΣ ΕΠΙΣΤΗΜΟΝΟΣ

Βομβαρδίζει ὄγκους μὲ λιπιδικὰ στοιχεῖα κι' ἔτσι καταστρέφει καρκινοπαθῆ κύτταρα.

ΛΟΝΔΙΝΟ Εἶναι ἀσφαλῶς Ἕλληνας, λέγει δόκτωρ Γρηγοριάδης καὶ οἱ δύο βρεταννικὲς ἐπιστημονικὲς ἐπιθεωρήσεις ποὺ περιέγραψαν τὴν ἀνακάλυψή του, τὸν ἀποκαλοῦν σοφό. Οἱ ἐπιθεωρήσεις αὐτὲς εἶναι τὸ «Λάνσετ» καὶ ἡ «Ἐφημερίδα τῆς Ἰατρικῆς».

Η ΑΝΑΚΑΛΥΨΗ ἔγινε στὸ νοσοκομεῖο τοῦ Νόρθγουϊκ ἀπὸ τὸν δόκτορα Γρηγοριάδη, δοκιμάσθηκε μὲ ἐπιτυχία σὲ ζῶα καὶ τώρα ἐφαρμόζεται σὲ ἀνθρώπους. Ἀντικειμενικὸς στόχος εἶναι ἡ καταστροφὴ τῶν καρκινικῶν ὄγκων καὶ ἡ θεραπεία ἀσθενειῶν ποὺ ὀφείλονται στὴν ἔλλειψη ἐνζύμων. Ἡ ἀνακάλυψη ὅπως ἀναφέρουν οἱ δύο ἰατρικὲς ἐπιθεωρήσεις, εἶναι σημαντικὴ καὶ θὰ συντελέση στὴν μείωση τῶν ἀσθενειῶν, στὴν ἀποκατάσταση τῆς ὑγείας ἀπὸ σοβαρὲς ἀσθένειες καὶ στὴν ἀντιμετώπιση τῶν δυσαρέστων ἐπιδράσεων ἀπὸ τὴν χρησιμοποίηση ὁρισμένων φαρμάκων.

Η ΜΕΘΟΔΟΣ τοῦ δόκτορος Γρηγοριάδη εἶναι ὅτι μπορεῖ καὶ «βομβαρδίζει» τὰ ἀσθενῆ κύτταρα τοῦ ὀργανισμοῦ, χωρὶς νὰ βίξη τὰ ὑγιὰ κύτταρα μὲ μιὰ μικροσκοπικὴ συσκευή. Ἡ συσκευὴ αὐτὴ ἐκτοξεύει μιὰ μικρὴ σταγόνα χημικῶν οὐσιῶν, κυρίως φωσφολιπιδικῶν στοιχείων. Ἡ «ἐκτόξευση» γίνεται μὲ τὴ χρησιμοποίηση ἰσχυρῶν ὑπερηχητικῶν κυμάτων. Στὴ θεραπευτικὴ σταγόνα περιέχονται ἐπίσης ἀντισώματα προσαρμοσμένα στοὺς εἰδικοὺς ἀντιγόνους τῶν κυττάρων ἐκείνων, ποὺ ἔχουν ἤδη προσβληθῆ ἀπὸ τὴν ἀσθένεια.

Ο ΔΟΚΤΩΡ Γρηγοριάδης ἔκαμε πειράματα σὲ ἀνθρώπους καὶ διεπίστωσε ὅτι τὰ λιποσώματα μέσα στὸν ὀργανισμό, κατευθύνονται ἐναντίον τῶν καρκινικῶν ὄγκων καὶ ἡ χημικὴ οὐσία ποὺ περιέχουν —κυρίως τὸ ἰσοτονικὸ ὑγρό— ἀσκοῦν θεραπευτικὴ ἐπίδραση δίχως νὰ βίγουν τὰ ὑγιῆ σημεῖα.

ΕΞΗΓΩΝΤΑΣ τὴ θεωρία του ὁ Ἕλληνας ἐπιστήμων εἶπε ὅτι τὰ καρκινικὰ κύτταρα ποὺ ἔχουν ἕνα σημαντικὸ μεταβολισμό, «χωνεύουν» τὰ λιποσώματα πολὺ πιὸ γρήγορα ἀπὸ ὅ,τι τὰ ὑγιὰ κύτταρα τοῦ ὀργανισμοῦ. Εἶπε ἐπίσης ὅτι συνέχισε τὰ πειράματά του χρησιμοποιώντας καὶ ἀκτινομυκίνη D καὶ ὅτι εἶχε ἐνθαρρυντικὰ ἀποτελέσματα σὲ ζῶα, ἐνῶ τώρα ἑτοιμάζεται νὰ κάμη κλινικὰ πειράματα σὲ ἀνθρώπους. Ἐτόνισε ὅμως ὅτι χρειάζεται μεγάλη προσοχὴ διότι ἡ ἀκτινομυκίνη D ἔχει μεγάλη τοξικότητα.

Ο ΔΟΚΤΩΡ Γρηγοριάδης εἶπε ἐπίσης ὅτι θὰ ἐφαρμόση τὴ θεραπευτικὴ αὐτὴ μέθοδο γιὰ τὴν ἐξουδετέρωση ἄλλων ἀσθενειῶν, ποὺ ἐμφανίζονται στὸν ἄνθρωπο ἐξ αἰτίας τῆς μειώσεως τῶν ἐνζύμων. Ὁ Ἕλληνας ἐπιστήμων συνεργάζεται μὲ τὸν δόκτορα Ἄλισον, σὲ μιὰ προσπάθεια ἐφαρμογῆς τῆς ἀνακαλύψεως αὐτῆς γιὰ τὴ θελτίωση τῶν ὀρρῶν, ὥστε νὰ γίνουν περισσότερο ἀποτελεσματικοί. Ἡ ἀνακάλυψη θὰ ἔχη ἐπίσης, πρακτικὴ ἐφαρμογὴ στὴ φαρμακολογία, δεδομένου ὅτι θὰ ἐνισχύση τὴν ἀνοσία στὸν ἀνθρώπινο ὀργανισμὸ καὶ τὴν ἄμυνά του, ἀπέναντι στὶς ἀσθένειες καὶ τοὺς φορεῖς των, ποὺ εἶναι τὰ μικρόβια.

ΜΕ ΤΗΝ νέα αὐτὴ ἀνακάλυψη τοῦ Ἕλληνος ἐπιστήμονος ἐνισχύεται τὸ ὁπλοστάσιο τῆς ἰατρικῆς στὴν καταπολέμηση τοῦ καρκίνου, ποὺ τόσα θύματα προκαλεῖ στὴν ἀνθρωπότητα. Μιὰ ἄλλη σημαντικὴ ἀνακάλυψη ἔρχεται ἀπὸ τὶς Ἡνωμένες Πολιτεῖες καὶ ἀφορᾶ τὴν χρησιμοποίηση ὑπερηχητικῶν μεθόδων γιὰ τὴν διάγνωση τῶν καρδιακῶν νοσημάτων. Ὁ καθηγητὴς τῆς Ραδιολογίας στὸ Πανεπιστήμιο τοῦ Τέξας δόκτωρ Φρέντερικ Μπόντ, εἶπε σχετικὰ ὅτι μὲ τὴ νέα μέθοδο θὰ εἶναι δυνατὸν νὰ γίνεται ἡ πλέον ἔγκαιρη διάγνωση καρδιακοῦ νοσήματος χάρη στὴν χρησιμοποίηση ἑνὸς ραδιενεργοῦ πράκτορος τοῦ ραδιοϊσοτόπου «τεχνέτιουμ — στάνους —πυροφοσφάτ».

ΕΣΩΡΡΟΥΧΑ
Ἀνδρικὰ Παιδικὰ
mimoza

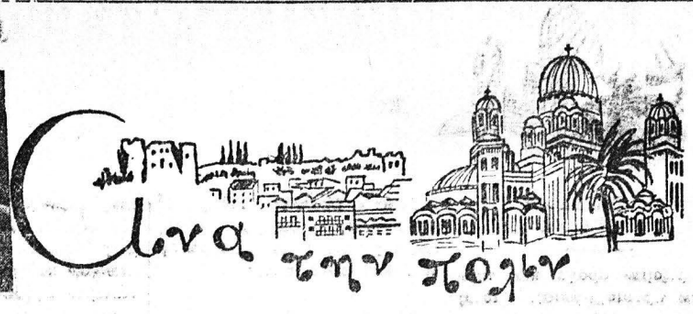

ΠΕΡΝΟΥΣΑΜΕ ΠΡΟΧΘΕΣ τὸ ἀπομεσήμερο ἀπὸ μιὰ γειτονιά. Ἥλιος χαρὰ Θεοῦ νὰ λάμπη στὸν καταγάλανο ἑξάστερο οὐρανό. Μιὰ μέρα ζεστὴ ποὺ, σὲ ἀντίθεση ἀπὸ τὶς τόσες ἄλλες κρῦες ποὺ προηγήθηκαν, σὲ κάνει νὰ ἀμφιβάλης ἂν δείχνη σωστὰ τὸ ἡμερολόγιο κρεμασμένο στὸν τοῖχο. Κι ὁ κόσμος, γυναῖκες καὶ παιδιά, ποῦ καὶ ποῦ κάνανε γέρος, νὰ ἀπολαμβάνουν ἔξω στὶς αὐλές, τὰ πεζοδρόμια, τὶς πλατεῖες καὶ τὰ λιακωτὰ τὴ θαλπωρὴ τοῦ ζωοδότη, σὰν τὰ σαλιγκάρια ποὺ σκάρισαν τὸ ἀπόδροχο. Μιὰ εἰκόνα συνηθισμένη θὰ πῆς, ἀνθρώπινη, ποὺ δὲν ἔχει τίποτα τὸ ἄξιο ἰδιαίτερης ἀναφορᾶς, ἐκτὸς ἂν προσέξης καλύτερα σὲ μιὰ ὀλιγάριθμη συντροφιὰ γυναικῶν. Εἶναι τρεῖς τέσσερες ἀπὸ δαῦτες μᾶλλον νεαρᾶς ἡλικίας μὲ τὰ νῶτα γυρισμένα στὸν δρόμο καθώς κάθονται γιὰ νὰ μὴ τὶς χτυπᾶ ὁ ἥλιος κατακούτελα. Ἔχουν ἀνάψει ὅλες τὰ τσιγαράκια τους καὶ σὲ ἕνα δίσκο, ἀπάνου σὲ μιὰ καρέκλα δίπλα τους περιμένουν ἄλλα τόσα φλυτζανάκια καφὲ ἀναποδογυρισμένα στὰ πιατελάκια γιὰ νὰ κατακάτσουν τὰ ὑπολείμματα.

Εἶχα καιρὸ νὰ δῶ τέτοιο θέαμα καὶ ὁμολογῶ ὅτι μοῦ ἔκανε ἐντύπωση αὐτὸ τὸ ὁμαδικὸ ρίξιμο τοῦ καφέ. Πίστευα κιόλας ὅτι οἱ ἄνθρωποι τῆς ἐποχῆς μας ἔχουν προοδεύσει καὶ ὅτι ξεπεράσαν πιὰ αὐτὲς τὶς κουτὲς συνήθειες, τὰ «μαϊλίκιο» ποὺ εἶναι γνώρισμα ἄλλων ἐποχῶν, ὅταν ἡ ἀνατολίτικη μοιρολατρεία εἶχε ἐξὲχουση θέση στὴ ἐκτίμησή τους. Ὕστερα φαντάστηκα τὴ συνέχεια τῆς σκηνῆς. Μιὰ ἀπὸ τὶς ἴδιες ἢ κάποια ἄλλη «καπάτσα» εἰδικά φερμένη καὶ μὲ τὸ ἀζημίωτο ἴσως, διαθέτουσα ὅμως ἱκανότητες καφετζοῦ, θὰ διάβαζε τὶς παρασταστάσεις ποὺ εἶχαν σχηματιστεῖ ἀπὸ τὰ κατακάθια τοῦ καφέ καὶ θὰ τοὺς προέλεγε τὰ μέλλοντα νὰ συμβοῦν, μὲ μιὰ φρασεολογία ἀλλαμπουρνέζικη, ἀνάλογη ἐκείνης τῆς χαρτορίχτρας:

Σὲ μεγάλη πόρτα θὰ μπῆς
Μακρὺ δρόμο θὰ πάρης..

Ἕνας κοντός, μάλλον ψηλός, θὰ ἀκολουθάη ξωπίσω σου. Μωρὲ μπράβο! Ὥστε ἔχει τόση δύναμη τὸ φλυτζάνι τῆς καφετζοῦς! Ἀλλὰ τότε τί καθόμαστε. τί κάθονται ὅσοι ἔχουν τὴν περιέργεια, καὶ ποιὸς δέν τήν ἔχει, νά μάθουν τὸ μέλλον τους!!

Ἐπίκαιρα, σ' ἕνα ἔγκυρο περιοδικὸ διάβαζα ὅτι ὅπως ἀποφάνθηκαν διάσημοι ἐπιστήμονες μεταξὺ τῶν ὁποίων καὶ δέκα ὁ κτώ κάτοχοι βραβείου Νόμπελ, ἡ ἀστρολογία, τὰ ζώδια καὶ ὅ τι συνδέεται μὲ αὐτά, δέν εἶναι παρὰ μιὰ ἀνοησία, μιὰ τεράστια καὶ ἀποδοτικὴ βιομηχανία ψεύδους ποὺ δέν κολακεύει τὸν ἄνθρωπο καὶ τὴν ἐποχή μας καὶ βρίσκει ἔδαφος στοὺς κουτοὺς τοὺς ὑποανάπτυκτους καὶ τοὺς εἰδωλολάτρες.

Παρ' ὅλα αὐτά, ὁ ἄνθρωπος καὶ σ' ἕνα ἀξιόλογο—δυστυχῶς—ποσοστό, εἶναι εὔπιστος. Δέν ἔχει σταθερότητα γνώμης. Δέν ἔχει πεποιθήσεις ἀμετακίνητες. Ἔτσι σέ συνδυασμὸ μὲ τὶς ἀναρίθμητες ἄλλες ἀδυναμίες του, καταντάει νὰ δίνη ὅσα στὰ χαρτιά, νὰ πιστεύη στὰ φλυτζάνια, νὰ καταφεύγη στὶς «ἱκανότητες» τοῦ μέντιουμ. Γιὰ νὰ ἀποκαρδιωθῆ ὅμως σύντομα καὶ σίγουρα. Ὀπωσδήποτε.

ΑΞΙΟΛΟΓΗ, ἐνδιαφέρουσα καὶ πολὺ ἐνθαρρυντικὴ ἡ ἔκθεση νεαρῶν Πατρινῶν καλλίτεχνῶν—ἡλικίας κάτω τῶν δέκα ὀκτὼ χρόνων καὶ τῶν δύο φύλλων ποὺ πραγματοποιήθηκε τὴν περασμένη ἑβδομάδα στὴν Δημοτικὴ Βιβλιοθήκη μὲ πρωτοβουλία τοῦ «Φυσιολατρικοῦ», τοῦ φιλοπρόοδου καὶ μὲ ποικίλες πολιτιστικὲς δραστηριότητες συνδεσμου τῆς πόλεώς μας. Ἦταν μιὰ εὐγενικὴ ἐκδήλωση ποὺ ἀπεκάλυψε νεαρὰ ταλέντα, τοὺς ἔδωσε τὴν εὐκαιρία μιᾶς πρώτης γνωριμίας καὶ προβολῆς ἀλλὰ καὶ τὴν ἀφορμὴ στοὺς πολὺ πληθεῖς ἐπισκέπτες γιὰ αἰσιόδοξες προβλέψεις σ' ἕνα τομέα μὲ εὐρύτατο πεδίο δράσεως.

ΔΗΜ. ΠΟΥΡΝΑΡΑΣ

ΚΟΙΝΩΝΙΚΑ

ΓΕΝΝΗΣΕΙΣ

Ἡ κ. Ἐλευθερία Αθ Γεωργίου ἔτεκε θῆλυ

Ἡ κ. Κατίνα Διον Γκελτῆ ἔτεκε θῆλυ

Ἡ κ. Ἀρετὴ Ν Πετροπούλου ἔτεκεν ἄρρεν

Η κ. Ἀνδρομάχη Ηλ Κοντοχρήστου ἔτεκεν ἄρρεν

Ἡ κ. Τριανταφυλλιά Ηλ. Παπαβασιλείου ἔτεκεν ἄρρεν

Ἡ κ. Δήμητρα Χαρ Ζαφειροπούλου ἔτεκε θῆλυ

Η κ. Αἰκατερίνη Μιχ Δόντη ἔτεκε θῆλυ

Ἡ κ. Αἰκατερίνη Στ Οἰκονόμου ἔτεκε θῆλυ

Ἡ κ Ἐλευθερία Βασ Μούνδου ἔτεκεν ἄρρεν

Η κ. Παναγιώτα Κ Κωσταγιαννακοπούλου ἔτεκε θῆλυ

Η κ. Μαρία Γερ Παντελῆ ἔτεκε θῆλυ

Ἡ κ. Ἀναστασία Θ Κανελλακοπούλου ἔτεκεν ἄρρεν

Η κ. Ἀγαθὴ Π Κωστοπούλου ἔτεκεν ἄρρεν

Ἡ κ. Διονυσία Κ Δημοπούλου ἔτεκε θῆλυ

Η κ. Ἐρασμία Ανδρ Σταματοπούλου ἔτεκε θῆλυ

Ἡ κ. Αλεξάνδρα Π Ἀδαμοπούλου ἔτεκεν ἄρρεν

Η κ. Δήμητρα Δ Σταματελάτου ἔτεκε θῆλυ

Ἡ κ. Βασιλική Π Δημητρούκα ἔτεκεν ἄρρεν

ΓΑΜΟΙ

Κων)νος Παλαιολόγου —Εὐγενία Ἀρβανίτη ἐτέλεσαν τοὺς γάμους των

Πέτρος Κωστόπουλος - Ἀγαθὴ Ἀραπάκου ἐτέλεσαν τοὺς γάμους των

Θεμιστοκλῆς Τσίπηρας - Πασιλική Κωστῆ ἐτέλεσαν τοὺς γάμους των

Ἄγγελος Μπαντζῆς - Ἀναστασία Ματαράγκα ἐτέλεσαν τοὺς γάμους των

Γεώργιος Μακρυστάθης -Ἀγγελική Γιαννοπούλου ἐτέλεσαν τοὺς γάμους των

Μεγακλῆς Μπαρδάκης - Δέσποινα Κυριακοπούλου ἐτέλεσαν τοὺς γάμους των

ΘΑΝΑΤΟΙ

Σοφία Ξυγκάκη ἐτῶν 83

Παναγιώτης Σκουλίδης ἐτῶν 66

Ἀνδρομάχη Κοντοῦ ἐτῶν 77

Μαριγὼ Μανωλοπούλου ἐτῶν 71

Χρῆστος Μέρμελας ἐτῶν 6

Μαρία Δημοπούλου ἐτῶν 76

Μαρία Πανᾶ ἐτῶν 78

Εἰρήνη Μαυρομμάτη ἐτῶν 98

Ἀκριβὴ Λυκουργιώτη ἐτῶν 70

Μαρία Βελισσαρίου ἐτῶν 82

Ἰωάννης Κοζανιτᾶς ἐτῶν 84

Γεράσιμος Γρεκούσης ἐτῶν 82

Ἰωάννης Ντοῦβας ἐτῶν 63

Ἀσημίνα Δελέση ἐτῶν 84

Γεώργιος Ἀναστασόπουλος ἐτῶν 52

Ἀπόστολος Ἀμπατζῆς ἐτῶν 76

Βασίλειος Ἠλιόπουλος ἐτῶν 77

Ἀγγελική Καλλίστρου ἐτῶν 91

ΕΙΔΑΤΕ ΤΑ ΔΩΡΑ ΤΟΥ ΔΙΑΓΩΝΙΣΜΟΥ;
ΤΩΡΑ ΗΡΘΕ Η ΣΕΙΡΑ ΤΟΥ ΔΩΡΟΥ ΤΩΝ ΜΕΓΑΛΩΝ ΜΑΣ
ΕΚΠΤΩΣΕΩΝ
ΠΟΥ ΦΘΑΝΕΙ ΜΕΧΡΙ 40%
ΤΗΛΕΟΡΑΣΕΙΣ - ΨΥΓΕΙΑ - ΚΟΥΖΙΝΕΣ
ΠΛΥΝΤΗΡΙΑ - ΑΠΟΡΡΟΦΗΤΗΡΕΣ - ΘΕΡΜΑΣΤΡΕΣ ΚΛΠ
ΑΓΓ. ΚΑΝΕΛΛΟΠΟΥΛΟΣ
ΑΓΙΟΥ ΑΝΔΡΕΟΥ 143 - ΠΑΤΡΑΙ