ΕΘΝΙΚΟΣ ΚΗΡΥΞ ΠΑΤΡΩΝ

ΙΔΡΥΤΗΣ ΑΝΔΡΕΑΣ ΒΡΗΣ • ΓΡΑΦΕΙΑ — ΤΥΠΟΓΡΑΦΕΙΑ ΦΙΛΟΠΟΙΜΕΝΟΣ 27 • ΤΗΛ. 277.384 ΚΑΙ 275.352 • ΕΤΟΣ 42ΦΥΛΛΟΥ 2583 • ΤΙΜΗ ΔΡΧ. 5 ΔΕΥΤΕΡΑ 15 ΜΑΡΤΙΟΥ 1976

ΟΙ ΤΟΥΡΚΟΙ ΑΠΕΘΡΑΣΥΝΘΗΣΑΝ ΠΛΗΡΩΣ

ΠΙΕΣΙ ΔΙ' ΕΦΑΡΜΟΓΗΝ ΟΙΖΩΝΙΚΗΣ ΛΥΣΕΩΣ

ΣΥΖΗΤΗΣΕΙΣ ΣΧΕΔΙΩΝ ΕΙΣ ΤΑ ΠΑΡΑΣΚΗΝΙΑ

ΑΘΗΝΑΙ ('Ιδιαιτέρα ἀνταπό κρισις). Καθ' ὅν χρόνον οἱ Τοῦρκοι ἰθύνοντες διεκήρυσσον μόλις προχθὲς ὅτι δὲν θὰ ἐφαρμόσουν τὰς ἀποφάσεις τῆς συνερχομένης σήμερον εἰς Νέαν Ὑόρκην διεθνοῦς Διασκέψεως διὰ τὸ Δίκαιον τῆς Θαλάσσης, ἤτοι διὰ τὴν αἰγιαλίτιδα ζώνην, τὴν ὑφαλοκρηπίδα τῶν νήσων, καὶ ἄλλα, ἂν κρίνουν ὅτι δὲν ἐξυπηρετεῖ τὰ τουριστικὰ συμφέροντα, ὅπως ἐξ ἄλλου ἔπραξαν μὲ τὰς ἀποφάσεις ταῦ ΟΗΕ, τὰς ὁποίας οὐδόλως ἔλαβον ὑπ' ὄψιν εἰς πεῖσμα τῆς Διεθνοῦς Κοινῆς Γνώμης, δημοσιογραφικαὶ πληροφορίαι φέρουν καὶ πάλιν τὸ Κυπριακόν, ὡς ὠθούμενον πρὸς τὴν «λύσιν» του διὰ μιᾶς σειρᾶς παρασκηνιακῶν ἐπαφῶν εἰς τὰς ὁποίας δεσπόζει ὁ Ἀμερικανικὸς παράγων. Γίνεται λόγος περὶ παραχωρήσεως εἰς τοὺς Τούρκους τοῦ 24ου)ο ἢ 25ου)ο τοῦ Κυπριακοῦ ἐδάφους καὶ ἀποδοχῆς ἐκ μέρους τῶν Ἑλλήνων τοῦ ὁμοσπονδιακοῦ διαμελισμοῦ, διὰ τῆς δημιουργίας δύο ζωνῶν.

Ἤδη ἔχει ἀναγραφῆ ὅτι ἡ ἐπίσκεψις εἰς Ἀθήνας, Λευκωσίαν καὶ Ἄγκυραν πρὸ ὀλίγων ἡμερῶν τοῦ Ἀμερικανοῦ ὑφυπουργοῦ κ. Μπροὺς Λάϋκερ δὲν ἦτο καὶ τόσον ἁπλῆ ὡς ἐνεφανίσθη, δοθέντος ὅτι εἶναι ὑπὲρ βέβαιον τὼρα, ὅτι οὗτος ἦτο κομιστὴς τῶν ἐπισήμων νέων ἀπόψεων τῆς ἀμερικανικῆς κυβερνήσεως διὰ τὴν λύσιν τοῦ Κυπριακοῦ. Πέραν τούτου καὶ ἄλλαι ἐπεμβάσεις τὰς τελευταίας ἡμέρας ἀπέβλεψαν εἰς τὸ νὰ ἐπιβληθῆ ἡ λύσις τῆς «διζωνικῆς ὁμοσπονδίας», ἡ ὁποία μέ ἁπλᾶ λόγια σημαίνει «διχοτόμησιν».

Ἐν ὄψει τῆς καταστάσεως αὐτῆς ἡ Ἑλληνικὴ Κυβέρνησις τηρεῖ ὡς γνωστὸν σιωπήν, ἀλλὰ παρὰ ταῦτα ἤδη κυκλοφοροῦν πληροφορίαι εἰς τὴν Λευκωσίαν ὅτι ἀσκοῦνται ὑπὸ τῆς Ἑλλάδος πιέσεις ἐπὶ τῆς Κυπριακῆς κυβερνήσεως πρὸς ἀποδοχὴν τῆς διζωνικῆς ὁμοσπονδίας.

Οἱ αὐτοὶ κύκλοι προσθέτουν ἐξ ἄλλου ὅτι ἐκεῖνο τὸ ὁποῖον ἀναμένει ἡ Κύπρος σήμερον δὲν εἶναι ἡ παροχὴ οἰκονομικῆς ἐνισχύσεως, ὡς ἐδήλωσεν ὁ κ. Καραμανλῆς, ἀλλὰ ἡ ἐνίσχυσις τῆς ἀμύνης της καὶ ἡ ἀνατροπὴ τῶν τετελεσμένων γεγονότων. Διότι, τονίζεται, ἀνεξαρτήτως τοῦ ὅτι ἐνώπιον τῆς Βουλῆς ὁ κ. Καραμανλῆς διεκήρυξεν ὅτι ἡ Ἑλλὰς δὲν θὰ ἀποδεχθῆ ποτὲ τὰ τετελεσμένα γεγονότα ἐν Κύπρῳ εἶναι γνωστὸν ὅτι ὑπὸ συνθήκας πλήρους πολέμου διετάχθη τὴν πρωΐαν τῆς 14ης Αὐγούστου 1974 ἡ ἀποστολὴ στρατιωτικῶν ἐνισχύσεων εἰς Κύπρον μὴ πραγματοποιηθεῖσα λόγῳ τοῦ ὅτι δὲν ἐσχηματίσθη ἐγκαίρως εἰς Κρήτην ἡ μεραρχία ποὺ θὰ ἀπεστέλλετο. Γενικώτερον πάντως πιστεύεται ὅτι τὸ θέμα Κύπρος προωθεῖται πρὸς κάποιαν λύσιν, ὄχι διὰ τῶν διακοινοτικῶν συνομιλιῶν, ἀλλὰ εἰς τὰ παρασκήνια τῶν πρωτευουσῶν τῶν Ἡνωμένων Πολιτειῶν καὶ τῆς Εὐρώπης, λύσιν ἡ ὁποία δὲν θὰ εἶναι αὐτὴ τὴν ὁποίαν προσδοκᾶ ὁ Ἑλληνικὸς λαὸς καὶ τὸ δίκαιον.

ΠΕΡΙ ΤΑ ΓΕΓΟΝΟΤΑ

ΤΟ ΚΑΤΑΝΤΗΜΑ

Ἠσθάνθημεν ἱκανοποίησιν ἀκούσαντες καὶ τὸν κ. Δήμαρχον νὰ ὁμιλῆ περὶ καταντήματος τῶν Πατρῶν εἰς πόλιν τύπου «Πόλεως Νοτίου Ἰταλίας» ἀλλὰ θὰ διαφωνήσωμεν εἰς τὸ ἑξῆς: Ὅτι τὸ κατάντημα αὐτὸ δὲν ἐπῆλθε εἰσέτι, ἂν καὶ εἶναι βέβαιον ὅτι θὰ ἐπέλθη, ἂν ὁ ρυθμὸς ἀναπτύξεως τῆς πόλεώς μας μείνει ὁ σημερινός. Οἱ ἀναγνῶσται θὰ ἐνθυμοῦνται ἀσφαλῶς, ὅτι μυριάκις εἰς τὸ παρελθὸν καὶ δὴ ἀπὸ δεκαετίας εἴχομεν προειδοποιήσει, ὅτι αἱ Πάτραι θὰ ἐνθυμίζουν ὑποανάπτυκτον Σικελίαν ἂν δὲν αὐξηθῆ ὁ ρυθμὸς ἀναπτύξεως ὥστε νὰ γίνη ὅμοιος τουλάχιστον μὲ τὸν ρυθμὸν ἀναπτύξεως τῶν ἄλλων πόλεων αἱ ὁποῖαι καλπάζουν πρὸς τὴν πρόοδον χάριν εἰς τὴν πολιτικὴν τοῦ Κράτους. Διότι, ναὶ μέν, πρέπει ἡ Βόρειος Ἑλλὰς νὰ τύχη ἰδιαιτέρας μεταχειρίσεως, ἀλλὰ θὰ πρέπει καὶ ἡ Κυβέρνησις νὰ προσέξη ὥστε ἡ τακτικὴ αὐτὴ νὰ μὴ ἐξελιχθῆ εἰς κακομεταχείρισιν τῶν ἄλλων πόλεων τῆς Νοτίου Ἑλλάδος καὶ δὴ τῶν Πατρῶν.

ΔΩΡΕΑΝ

Καὶ οἱ Γερμανοὶ εἶναι φίλοι μας. Ἀπόδειξις ὅτι μᾶς δίδουν δωρεὰν δέκα πολεμικὰ πλοῖα. Βεβαίως ἄλλα τόσα καὶ περισσότερα δίδουν καὶ εἰς τοὺς Τούρκους, πλὴν ὅμως οὐδεμία ἀμφιβολία ὑπάρχει ὅτι ὅταν τὰ χρησιμοποιήσωμεν καὶ ἡμεῖς καὶ οἱ Τοῦρκοι διὰ νὰ βγάλωμεν τὰ μάτια μας τότε θὰ σπεύσουν καὶ οἱ Γερμανοὶ καὶ οἱ Ἀμερικάνοι καὶ ὅλοι οἱ γνωστοὶ «φίλοι μας» νὰ μᾶς τὰ ἀντικαταστήσουν. Δωρεὰν πάντοτε. Καὶ διὰ νὰ ξαναβγάλωμεν τὰ μάτια μας

Η ΥΔΡΕΥΣΙΣ

Οὐχὶ ἀνασκάπτοντες, οὔτε γεωτρυπανοῦντες, ἀλλὰ ἁπλῶς πεζοποροῦντες, πέντε δημοτικοὶ σύμβουλοι ἀνέφερον ὅτι εὗρον πηγὰς εἰς τὸ βάθος τοῦ χειμάρρου «Γλαύκος» ἀπὸ τὰς ὁποίας ρέει πεντακάθαρον νερὸ ποὺ τὸ ρα πάει χαμένο. Ἂν ὅμως οὕτως ἔχουν τὰ πράγματα, τότε διὰ μίαν ἀκόμη φορὰν θὰ δικαιωθῆ ἡ ἐφημερὶς αὐτή, ἡ ὁποία ἀπὸ μακροῦ τονίζει, ὅτι ἐκεῖνο τὸ ὁποῖον λείπει ἀπὸ τὴν Πάτρα δὲν εἶναι τὸ νερό, ἀλλὰ ἡ φροντὶς καὶ τὰ μέσα, νὰ τὸ ἀνορύξωμεν ἢ νὰ τὸ περισυλλέξωμεν καὶ ὑδρομαστεύσωμεν ὥστε νὰ μὴ κυλᾶ πρὸς τὴν θάλασσαν ἀλλὰ πρὸς τὰς δημοτικὰς δεξαμενάς. Εὐτυχῶς ὅμως ὅτι τὸ τοιοῦτον φαίνεται ὅτι ἐγένετο ἀντιληπτὸν καὶ ἤδη τὰ πρῶτα θετικὰ μέτρα ἔχουν ληφθῆ. Καὶ ἀσφαλῶς θὰ ὁλοκληρωθοῦν.

Η «ΠΥΛΗ»

Ἔχει τεθῆ τὸ ἐρώτημα κατὰ πόσον αἱ Πάτραι προορίζονται νὰ διαδραματίσουν τὸν ρόλον Πύλης τῆς χώρας πρὸς τὴν Εὐρώπην, ἀλλὰ οὐδεμία δίδεται εἰς τὸ ἐρώτημα ἀπάντησις: Ἐφ' ὅσον ἡ Κυβέρνησις ἔχει προγραμματίση τὰς ἐξελίξεις ἐν τῇ χώρᾳ, διότι βάσει ἀσφαλῶς προγραμματισμῶν καταινέμεται ὁ ἐθνικὸς πλοῦτος καὶ βάσει αὐτοῦ γίνονται τὰ μεγάλα ἔξοδα ὑποδομῆς, δὲν βλέπομεν τὸν λόγον διατὶ δὲν ἐξηγῆ τὶ σκοποὺς θὰ ἀναλάβη νὰ ἐξυπηρετήση καὶ ὁ λιμὴν τῶν Πατρῶν. Εἶναι ὄντως «Πύλη» τῆς χώρας ἡ Ἠγουμενίτσα, ὡς εἶπε προσφάτως ὁ Ὑπουργὸς Δημοσίων Ἔργων κ. Χρ. Στράτος; Ἂν ναὶ διατὶ δὲν λέγεται τοῦτο καὶ εἰς ἡμᾶς, ὥστε νὰ τελειώνωμεν;

ΤΟ ΜΗΝΥΜΑ

Εἶναι ὀρθὴ ἡ ἄποψις τοῦ «Βήματος» ὅτι οἱ νέοι ἀποφεύγουν νὰ καταταγοῦν εἰς τὴν Ἀστυνομίαν διότι εἶναι ἐπηρεασμένοι ἀπὸ τὰς καθημερινὰς καταγγελίας καὶ τὰς ἀλλεπαλλήλους δίκας διὰ βασανισμούς, ξυλοδαρμοὺς καὶ καταχρήσεις ἐξουσίας ὑπὸ ὡρισμένων ὀργάνων ἀρκετῶν ὅμως διὰ νὰ δυσφημήσουν ὁλόκληρον τὸ Σῶμα. Μία ἀκόμη ὅμως αἰτία τῆς ἀπροθυμίας αὐτῆς εἶναι ὁπωσδήποτε καὶ τὸ γεγονὸς ὅτι ἐν ὄψει τοῦ ὅτι «ἀνάκρισις» σημαίνει ὁπωσδήποτε καὶ βία, ἐν τούτοις ὁσάκις δημιουργοῦνται θέματα ὑπερβολῶν, εἰς τὰ ἑδώλια κάθηνται οἱ κατώτεροι ὑπάλληλοι ἀστυνομικοί δηλαδὴ οἱ ἐκτελέσαντες μίαν διαταγὴν εἴτε γραπτὴν εἴτε προφορικὴν καὶ ὄχι οἱ δώσαντες αὐτήν. Ἂς ἀκούσῃ λοιπὸν τὸ «μήνυμα» τὸ Κράτος ὅπως γράφει τὸ «Βῆμα» ἀλλὰ ἂς ἀκούσῃ καὶ τὸ ἕτερον, τὸ ὁποῖον τοῦ ἀπευθύνει ἡ στήλη αὐτή.

ΔΥΟ ΑΥΤΙΑ!!

Μᾶς ἐρωτοῦν κάπως καθυστερημένα ἀναγνῶσται τινὲς φίλαθλοι προφανῶς τὶ τάχα πρεσβεύομεν διὰ τὰ γεγονότα εἰς Ἀγρίνιον, ὅπου ἐξηγριωμένοι φίλαθλοι, τῶν λανθασμένων ἀποφάσεων ἑνὸς διαιτητοῦ, τοῦ ἔκοψαν τὸ ἕνα αὐτί. Ἀπαντῶμεν ὡς ἑξῆς: Νομίζομεν ὅτι εἶναι ἀπορίας ἄξιον ὅτι οἱ φίλαθλοι τοῦ Ἀγρινίου ἐλησμόνησαν ὅτι ὅλοι οἱ ἄνθρωποι καὶ συνεπῶς καὶ ὁ περὶ οὗ ὁ λόγος διαιτητὴς, ἔχουν δύο αὐτιά!

ΑΔΙΚΟΙ ΕΠΙΚΡΙΣΕΙΣ

«Οἱ νέοι ἐπιστήμονες δὲν ἔχουν προοπτικὰς ἀπασχολήσεως των εἰς Πάτρας». Αὐτὸ ἀνέφερε ἕνας φοιτητὴς τοῦ Πανεπιστημίου Πατρῶν εἰς συντάκτην ἀθηναϊκῆς ἐφημερίδος. Ἡ δήλωσις περιέχει ὑπερβολὴν τινά. Ἀλλὰ πρὸ παντὸς περιέχει μίαν ἀδικίαν: Τὴν ἀδικίαν ὅτι οἱ ἐπιστήμονες δὲν ἔχουν προοπτικὰς ἀπορροφήσεως ὄχι μόνον εἰς Πάτρας, ἀλλὰ καὶ εἰς ὅλην τὴν Ἑλλάδα. Περὶ Ἑλλάδος λοιπὸν θὰ ἔδει νὰ ὁμιλήση ἡ ἐφημερὶς καὶ ὄχι περὶ Πατρῶν. Καὶ ὅταν ἐρευνᾶ τὰ προβλήματα τῆς πόλεως ἡ ἐφημερὶς «Τὰ Νέα» καλὸν εἶναι νὰ ἀπευθύνεται εἰς ἐκείνους, οἱ ὁποῖοι τὰ γνωρίζουν διότι εἶναι κάτοικοι Πατρῶν καὶ ὄχι ἁπλῶς ἐπισκέπται της.

ΕΚΡΗΚΤΙΚΗ Η ΚΑΤΑΣΤΑΣΙΣ ΕΙΣ ΛΙΒΑΝΟΝ

ΛΟΝΔΙΝΟΝ 15' Ἐκρηκτικὴ παρέμενε καὶ χθὲς ἡ κατάστασις εἰς τὸν Λίβανον μετὰ τὴν συνεχῆ ἄρνησιν τοῦ προέδρου Φράντζι νὰ συμμορφωθῆ μέ τὴν ἀπόφασιν τοῦ Κοινοβουλίου νὰ ἐγκαταλείψῃ τὸ ἀξίωμά του.

Τὰ στρατιωτικὰ τμήματα ποὺ ὑποστηρίζουν τὸν πρόεδρον Φράντζι θὰ κληθοῦν νὰ παραδοθοῦν. Ἂν ἀρνηθοῦν ἐνδέχεται νὰ ἐξαπολυθῆ ἐναντίον των ἐπὶ θεσις.

ΜΝΗΜΟΣΥΝΟΝ ΤΟΥ ΚΙΛΕΛΕΡ

ΛΑΡΙΣΑ. Μνημόσυνο διά τά θύματα τοῦ Κιλελέρ ὠργάνωσαν χθὲς οἱ ἀγροτικοὶ Σύλλογοι Φαρσάλων καὶ Λαρίσης. Ὡμίλησαν ἐκπρόσωποι τῶν ἀγροτῶν καὶ κατετέθησαν στέφανοι. Εἰς τὸ μνημόσυνον παρέστησαν καὶ ἐκπρόσωποι τοῦ Ἀγροτικοῦ Συλλόγου Πατρῶν.

ΕΚΚΛΗΣΙΑ ΚΑΙ ΚΡΑΤΟΣ ΗΝΩΜΕΝΟΙ

ΖΟΦΕΡΟΙ ΟΙ ΚΑΙΡΟΙ

ΥΠΟΥΛΟΙ ΕΧΘΡΟΙ ΕΝΕΔΡΕΥΟΥΝ

ΑΘΗΝΑΙ. Παρουσία τοῦ Προέδρου τῆς Δημοκρατίας κ. Τσάτσου ἐψάλη χθὲς τὴν πρωΐαν εἰς τὸν Καθεδρικὸν Ναὸν τῶν Ἀθηνῶν Συνοδικὴ Θεία Λειτουργία διά τὴν Κυριακὴν τῆς Ὀρθοδοξίας.

Ἐχοροστάτησεν ὁ ἀρχιεπίσκοπος κ. Σεραφεὶμ τὸν πανηγυρικὸν ἐξεφώνησεν ὁ Μητροπολίτης Θεσσαλονίκης Παντελεήμων τὴν λειτουργίαν παρηκολούθησαν ἐκπρόσωποι τῆς Κυβερνήσεως τοῦ στρατοῦ καὶ ἄλλοι.

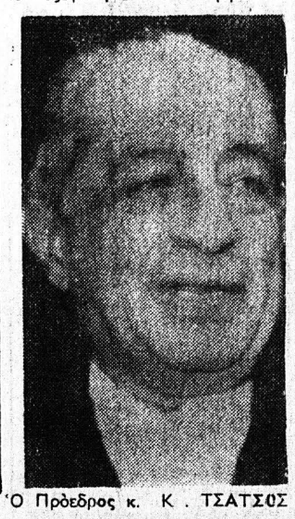

Ὁ Πρόεδρος κ. Κ. ΤΣΑΤΣΟΣ

Τὴν 1ην μ.μ. εἰς τὸ Προεδρικὸν Μέγαρον παρετέθη γεῦμα.

Ὁ Πρόεδρος κ. Τσάτσος προσφωνῶν τὰ μέλη τῆς Ἱερᾶς Συνόδου εἶπε μεταξὺ ἄλλων.

«Ζοφεροί εἶναι οἱ καιροί μας Δέν ἐδόθη ἀπὸ τὸν Ὕψιστον εἰς τὴν γενναιάν μας νὰ ζήσῃ περίοδον ἤρεμον καὶ ἀσφαλῆ. Ἐνεδρεύουν εἰς πᾶσαν καμπὴν ἐχθροὶ ὕπουλοι καὶ ἱκανοὶ διὰ πᾶν ἔργον καταστροφῆς.

Μέ τὴν δύναμιν τὴν ὁποίαν χαρίζει ἡ πίστις σωφρονοῦντες ἂς προχωρήσωμεν ὡς παλαίμαχοι συναγωνισταί λευῖται καὶ λαϊκοί μέ πάσας τάς δυνάμεις ἡμῶν ἐν ἀγαστῇ συμπνοίᾳ συγκλινούσας πρὸς ἕνα κοινὸν τέρμα στόχον: Τὴν σωτηρίαν τοῦ Χριστεπωνύμου ἡμῶν Ἔθνους»

ΤΟ «ΝΕΡΟ» ΤΗΣ ΚΩ

ΟΛΑ ΔΕΙΚΝΥΟΥΝ ΟΤΙ ΕΙΝΑΙ ΘΕΡΑΠΕΥΤΙΚΟΝ!

Τὸ Ὑπουργεῖον Κοινωνικῶν Ὑπηρεσιῶν διαπράττον ἕνα ἀκόμη λάθος ἀνεκοίνωσε προχθὲς ὅτι ἕνα μειονέκτημα τῆς ἐκθέσεως τῆς σχετικῆς μὲ τὸ «νερό» τῆς Κῶ, εἶναι ὅτι «τὰ πειράματα διεξήχθησαν ἐντὸς μικροῦ χρονικοῦ διαστήματος».

Ἡ ἄποψις τῶν μὴ ἐπιστημόνων καὶ ταυτοχρόνως ἀπάντησις εἰς τὰ ἀνωτέρω εἶναι ἡ ἑξῆς: Ὅτι ἀκριβῶς διότι ἡ διαπίστωσις ὅτι τὸ «νερὸ» ἀναστέλει τὴν ἀνάπτυξιν τῶν καρκινικῶν ὄγκων ἐγένετο εἰς μικρὸν χρονικὸν διάστημα αὐτὸ εἶναι ἀκριβῶς καὶ ἡ ἀπόδειξις τοῦ ὅτι τὸ «νερὸ» ἔχει ΟΠΩΣΔΗΠΟΤΕ κάποιας ΘΕΡΑΠΕΥΤΙΚΑΣ ἰδιότητας καὶ δὲν εἶναι ὑπόθεσις «κωμική» ὡς βαρυγδούπως ἀπεφάνθησαν μερικοὶ κύριοι. Διότι ἂν ἦσαν ἔτσι τὰ πράγματα διατὶ τὼρα καὶ τὸ ἴδιον τὸ Ὑπουργεῖον διέταξε τὴν διενέργειαν πειραμάτων; Κατὰ τὰ λοιπὰ ἂν τὸ Ὑπουργεῖον ἀναμένη νὰ τοῦ ὑποβληθοῦν πλήρη στοιχεῖα ἀποκαλυπτικὰ τῆς συνθέσεως τοῦ «νεροῦ» ἢ ἄν ἄλλοι περιμένουν νὰ γίνουν αὐτὴν τὴν στιγμὴν πλήρεις ἐπιστημονικαὶ ἀνακοινώσεις συμφώνως πρὸς τὰ «καθιερωμένα» λυπούμεθα ἀλλὰ μᾶλλον ματαιοπονοῦν. Διότι ἐδῶ κύριοι δὲν πρόκειται περὶ τῆς οἱασδήποτε εὑρεσιτεχνίας ἢ τῆς Α' ἀνακαλυψούλας. Ἐδῶ πρόκειται περὶ κολοσσιαίου θέματος μὲ γιγαντιαίους ἀντικτύπους καὶ εἶναι ἐπόμενον ὅτι αὐτὰ τὰ γιγαντιαῖα δὲν θὰ ἀφεθοῦν εἰς τὰ συρτάρια ἢ τὴν δι ἀθεσιν τοῦ οἱουδήποτε γραφείου κράτους! Φυσικὰ δέ αἱ ἀπειλαὶ ὅτι ἡ διακεκριμένη ἐπιστήμων κ. Καρπακτσόγλου θὰ ἀχθῆ ἐνώπιον Πειθαρχικοῦ Συμβουλίου διότι δέν ἀπηυθύνθη εἰς Συμβούλιον τί, ὅλα αὐτὰ προκαλοῦν μᾶλλον τοὺς γέλωτας.

ΔΥΟ ΑΛΛΕΠΑΛΛΗΛΟΙ ΣΥΝΕΝΤΕΥΞΕΙΣ ΤΟΥ κ ΔΗΜΑΡΧΟΥ

«ΔΕΝ ΠΑΡΑΙΤΟΥΜΑΙ ΓΙΑ ΝΑ ΜΗΝ ΚΑΝΩ ΤΟ ΧΑΤΗΡΙ ΕΚΕΙΝΩΝ ΠΟΥ ΘΕΛΟΥΝ ΝΑ ΠΑΡΑΙΤΗΘΩ»

Εἰς τὸ περιοδικὸν «Ἐπίκαιρα» ἐδημοσιεύθη προχθὲς νέα συνέντευξις τοῦ Δημάρχου κ. Ἀννίνου, παραχωρηθεῖσα αὐτὴν τὴν φορὰν πρὸς τὴν δημοσιογράφον κ. Μαλτέζου. Κατωτέρω δημοσιεύομεν ἀποσπάσματα τῆς συνεντεύξεως, τὰ ὁποῖα παρουσιάζουν ἐνδιαφέρον διότι λέγονται διὰ πρώτην φορὰν, ἀλλὰ κρίνομεν σκόπιμον νὰ σημειώσωμεν ἐκ προοιμίου, ὅτι ἐρωτήσεις τινὲς ὑπῆρξαν τοιαύτης ποιότητος ὡς πρὸς τὴν διατύπωσιν ὡς π.χ. «Ἀσφαλῶς εἰς τὸ Δημοτικό σας συμβούλιον δὲν πᾶτε γιὰ νὰ βαρᾶτε μῦγες» καὶ ἄλλαι) ὥστε νὰ μένωμεν μὲ τὴν ἐντύπωσιν ὅτι ὁ κ. Δήμαρχος καὶ μόναν ἐπὶ τῷ ἀκούσματι τῶν ἐκφράσεων θὰ ἔδει νὰ διακόψῃ τὴν συνέντευξιν.

Ἐν ἀρχῇ τῆς συνεντεύξεως ἡ κ. ἀπεσταλμένη τοῦ περιοδικοῦ γράφει τὰ ἑξῆς:

«Μία συζήτησις μὲ τὸν Δήμαρχον Θεόδωρον Ἄννινον τὸ τρομερὸ παιδὶ τῶν Πατρῶν δὲν εἶναι εὔκολη δουλειά. Ἀρνεῖται νὰ ἀπαντήσῃ στὴν ἐρώτησή του τοποθετῶντας τὴ βάση τοῦ διαλόγου σὲ θέματα ποὺ ὁ ἴδιος διαλέγει, μέχρι τὴ στιγμὴ ποὺ θὰ τὸν πείσῃς ὅτι δὲν ἔχεις προέλευση προκαταλήψεως ἢ ὑποκειμενικοὺς στόχους καὶ ἐκεῖνο ποὺ σ' ἐνδιαφέρει εἶναι μόνον ἡ διεύρυνση τῶν προβλημάτων τῆς πόλεως. Τότε κερδίζεις ἕνα ἐνδιαφέροντα συνομιλητήν, αὐτάρεσκον. Ἴσως λίγο, λόγω σημαντικοῦ ἐκλογικοῦ πλαισίου, φωνακλά, ὑπερβολικὰ μονοκόμματο καὶ ἐλαφρῶς μονότονο στὴν ὑπογράμμιση τῆς λαϊκῆς του προελεύσεως, ἀλλὰ ὁπωσδήποτε ἐνδιαφέρονται.

Ἐξ ἀφορμῆς δηλώσεων τοῦ κ. Δημάρχου ὅτι ὁ Δῆμος στερεῖται πόρων καὶ δὲν μπορεῖ νὰ ἐκτελέσῃ αὗτε στοιχειώδη ἔργα ἡ ἀπεσταλμένη ἠρώτησε καὶ γράφει:

—Τότε γιατὶ παραμένετε στὴ θέση σας καὶ δὲν παραιτεῖσθε;

Ἀπάντησις Δημάρχου (ὠργισμένος): Αὐτὴ ἀκριβῶς τὴν περίοδο μένουμε γιὰ νὰ μὴ περάσῃ ἐκείνων ποὺ μᾶς ἤθοῦν σὲ παραίτηση».

Δέον νὰ σημειωθῆ ὅτι εἰς μίαν ἄλλην συνέντευξίν του τὴν παρελθοῦσαν Τρίτην εἰς τὰ «Νέα» τῶν Ἀθηνῶν, ὁ κ. Δήμαρχος ἐρωτηθεὶς διατὶ ἡ Κυβέρνησις δὲν χορηγῆ εἰς τοὺς Δήμους τὸ μίνιμουμ τῶν χρημάτων ποὺ τοὺς χρειάζονται, ἀπήντησεν ὡς ἑξῆς:

«Δύο ἀπαντήσεις μποροῦν νὰ ὑπάρξουν: Ἡ πρώτη πολιτικοποιημένη ἂς ποῦμε: Ἐπειδὴ οἱ περισσότεροι δῆμοι εἶναι σὲ χέρια δημοκρατικῶν δημάρχων, δὲν δίνει χρήματα γιὰ νὰ μὴ τοὺς ἐνισχύσῃ. Δὲν θὰ τὸ ἔλεγα ἀπόλυτα σήμερα κι ὄχι γιατὶ φοβᾶμαι. Τὸ εἶπα στὸ παρελθόν. Βασικὰ ὅμως νομίζω ὅτι λείπει ἡ ὀρθολογιστικὴ πολιτικὴ ἀπὸ τὸ Κράτος καὶ τὴν Κυβέρνηση. Καὶ γιὰ πολλοὺς λόγους ἀκόμη δὲν ἔχουν δῆ τὶ ὁ

Συνέχεια εἰς τὴν 7ην σελίδα

ΟΧΙ ΠΛΕΟΝ ΜΟΝΟΝ ΗΜΙΜΕΤΡΑ

ΤΟ ΚΤΙΡΙΟΝ ΤΩΝ ΦΥΛΑΚΩΝ ΝΑ ΔΟΘΗ ΕΙΣ ΤΗΝ ΕΚΠΑΙΔΕΥΣΙΝ

Κατὰ τὴν τελευταίαν συνεδρίασιν τοῦ Δημοτικοῦ Συμβουλίου διετυπώθη ἡ ἄποψις ὅτι μία κάποια λύσις εἰς τὸ πρόβλημα τὸ ὁποῖον δημιουργεῖ ἡ ἔλλειψις διδακτηρίων, θὰ ἦτο ἡ χρησιμοποίησις τῆς Γεωργικῆς Σχολῆς φυσικὰ ὡς Σχολῆς καταργουμένης.

Ἀλλὰ βεβαίως ἡ πρότασις εἶναι μᾶλλον τῆς κατηγορίας τῶν τερατωδῶν. Διότι δὲν ἀποτελεῖ λύσιν ἡ στέγασις ἑνὸς σχολείου διὰ τῆς διαλύσεως ἑνὸς ἄλλου καὶ ἐν προκειμένῳ μιᾶς Σχολῆς, ἥτις εὐδοκίμως λειτουργοῦσα, παρέχει εἰδικευμένην μόρφωσιν εἰς δεκάδας ἀγροτοπαίδων.

Ἐν πάσῃ δὲ περιπτώσει ἂν μὴ ὁριστικὴ λύσις, ὁπωσδήποτε ὅμως μία μεγάλη ἀνακούφισις εἰς τὸν τομέα αὐτὸν θὰ ἐξησφαλίζετο μόνον διὰ τῆς χρησιμοποιήσεως τοῦ μεγάλου οἰκοπέδου τῶν σημερινῶν Ἐγκληματικῶν Φυλακῶν, αἱ ὁποῖαι θὰ ἔδει νὰ εἶχον τουλάχιστον ἀπὸ μακροῦ μεταστεγασθῆ. Ἐπειδὴ δὲ ὅλως ΠΕΡΙΕΡΓΩΣ καὶ ΑΠΑΡΑΔΕΚΤΩΣ τὸ Ὑπουργεῖον Δικαιοσύνης ἀκόμη καὶ τὴν πόλιν σὺν τοῦ οἰκοπέδου αὐτοῦ ἐπεχείρησε εἰς τὸ παρελθὸν τεμαχίζων τάς τοιαύτας εἰς «φέτες» ἤτοι εἰς οἰκοπεδάκια, θέλομεν νὰ ἐλπίζωμεν ὅτι τὸ Δημοτικὸν Συμβούλιον θὰ ἀναλάβη καὶ αὐτὴν τὴν φροντίδα:

Δηλαδὴ καὶ τὴν πόλιν νὰ ἀπαλλάξῃ ἀπὸ Ἐγκληματικὰς Φυλακάς, ἡ θέσις τῶν ὁποίων εἶναι εἰς τὰς παρυφὰς καὶ οὐχὶ εἰς τὸν... Ἅγιον Στέφανον, ἀλλὰ καὶ τὴν Ἐκπαίδευσιν νὰ διευκολύνῃ.

Διατὶ τὼρα αὐτὰ τὰ ἁπλᾶ καὶ λογικὰ δὲν γίνονται, ἕνας Θεὸς τὸ ξέρει!

ΣΚΕΨΕΙΣ ΚΑΙ ΚΡΙΣΕΙΣ

Ο ΣΕΒΑΣΜΟΣ ΤΗΣ ΙΣΤΟΡΙΑΣ

Τοῦ κ. Γ. Β. Σακελλαροπούλου

Ἀνερχόμενοι τὴν Ἀκρόπολιν τῶν Ἀθηνῶν βλέπομεν ἀριστερὰ τῶν Προπυλαίων, ἕνα ὄγκον τελείως ξένον πρὸς τὸ σύνολον τὸ διακρινόμενον μακρόθεν, διὰ τὴν λεπτότητα τῆς τέχνης του, τὴν θαυμασθεῖσαν ἀνὰ τοὺς αἰῶνας. Πρόκειται περὶ τοῦ βάθρου ἐφ' οὗ εἶχε τοποθετηθῆ ἡ προτομὴ τοῦ Ρωμαίου Στρατηγοῦ Ἀγρίππα. Περὶ τῆς «στήλης τοῦ Ἀγρίππα», ὡς λέγεται χανδροειδοῦς κατασκευῆς καὶ ἐμφανίσεως, ὡς ὅλα τὰ κατασκευάσματα τῆς ρωμαϊκῆς ἐποχῆς, ἐν ἀντιθέσει πρὸς τὰ κοσμοῦντα

Συνέχεια εἰς τὴν 7ην σελίδα

Τὸν προσεχῆ Ἰούνιον θὰ τελέσουν τοὺς γάμους τους ὁ βασιλεὺς Κάρολος Γουσταῦος τῆς Σουηδίας 29 ἐτῶν καί ἡ μνηστὴ του, Δυτικογερμανὶς Σύλβια Ζόμμερλαθ, κόρη ἐπιχειρηματίας, 32 ἐτῶν. Εἰς τὴν φωτογραφίαν τὸ ζεῦγος, ἀμέσως μετὰ τὴν ἐπίσημον ἀναγγελίαν τῶν ἀρραβώνων του.

ΔΕΝ ΑΝΤΙΜΕΤΩΠΙΖΕΙ ΣΟΒΑΡΩΣ ΤΟ ΘΕΜΑ ΕΙΣ ΑΜΗΧΑΝΙΑΝ ΤΟ ΥΠΟΥΡΓΕΙΟΝ ΔΙΑ ΤΟ ΑΝΤΙΚΑΡΚΙΝΙΚΟΝ «ΝΕΡΟ»

ΑΘΗΝΑΙ — Δημοσιογραφικοί, ἀλλά καί ἐπιστημονικοί κύκλοι ἀνέφεραν χθὲς ὅτι τὸ Ὑπουργεῖον Κοινωνικῶν Ὑπηρεσιῶν δὲν ἀντιμετωπίζει μὲ τὴν δέουσαν οὐσιαστικὴν σοβαρότητα τὸ θέμα τοῦ «νεροῦ» τῆς Κῶ διότι διότι ἀντὶ νὰ σπεύσῃ ἀπὸ τὴν ἡμέραν ἀπὸ τὴν ὁποίαν δημιουργήθηκε τὸ θέμα νὰ δώσῃ τὸ νερὸ στὰ ἀρμόδια ἐπιστημονικὰ ἐργαστήρια διὰ' ἐξέτασιν καὶ νὰ παρουσιάσῃ κατόπιν εἰς τὴν κοινὴν γνώμην ὑπευθύνους ἀπόψεις διὰ τὰς ἰδιότητάς του ἠκολούθησε τὴν γνωστὴν εἰς τὰς δημοσίας ὑπηρεσίας γραφειοκρατικὴν μεθοδολογίαν μὲ ἀποτέλεσμα τὴν δημιουργίαν συγχύσεως καὶ ἀγωνίας εἰς τὸ κοινόν.

Τὼρα μετὰ τὴν ὑποβολὴν τῆς ἐκθέσεως τῆς ὑφηγητρίας κ. Καλπακτσόγλου, μπέρδεψε — ἐσκεμμένως —πολὺ