ΕΘΝΙΚΟΣ ΚΗΡΥΞ ΠΑΤΡΩΝ

● ΙΔΡΥΤΗΣ ΑΝΔΡΕΑΣ ΒΡΗΣ ● ΓΡΑΦΕΙΑ — ΤΥΠΟΓΡΑΦΕΙΑ ΦΙΛΟΠΟΙΜΕΝΟΣ 27 ● ΤΗΛ. 277.384 ΚΑΙ 275.352 ● ΕΤΟΣ 42 ΑΡΙΘΜΟΣ ΦΥΛΛΟΥ 2584 ● ΤΙΜΗ ΔΡΧ. 5 ΔΕΥΤΕΡΑ 22 ΜΑΡΤΙΟΥ 1976

ΕΝΤΟΣ ΤΗΣ ΕΒΔΟΜΑΔΟΣ ΣΗΜΑΝΤΙΚΑΙ ΑΝΑΚΟΙΝΩΣΕΙΣ

Η ΚΥΒΕΡΝΗΣΙ ΕΠΕΜΒΑΙΝΕΙ ΕΙΣ ΤΟ ΘΕΜΑ ΤΟΥ ΝΕΡΟΥ

Ο κ. ΚΑΜΑΤΕΡΟΣ ΕΚΑΜΕ ΔΙΑΝΟΜΗ ΧΘΕΣ ΕΙΣ ΑΙΓΙΟΝ

ΑΘΗΝΑΙ — Οὐσιαστικὴ κυβερνητικὴ παρέμβασις διὰ τὴν ἀντιμετώπισιν τοῦ θέματος τοῦ «νεροῦ» σύμφωνα μὲ θετικὰς πληροφορίας, ἀναμένεται ὕστερα ἀπὸ τὸ ἀδιέξοδον στὸ ὁποῖον ἔχει ὁδηγηθεῖ τὸ ὑπουργεῖον Κοινωνικῶν Ὑπηρεσιῶν εἰς τὸ θέμα αὐτό, εἰς τὸ ὁποῖον διεπράχθησαν λάθη ἐπὶ λαθῶν καὶ ἀπαράδεκτοι παραλείψεις.

Πιστεύεται ὅτι ἡ παρέμβασις θὰ ἀφορᾶ κυρίως εἰς τὴν παράκαμψιν τῶν γραφειοκρατικῶν διαδικασιῶν αἱ ὁποῖαι ὡς τώρα ἀποτελοῦσαν φραγμὸν εἰς τὰς ἐνεργείας τὰς ὁποίας ἔκανε τὸ ὑπουργεῖον. Χαρακτηριστικὸν εἶναι ὅτι τὸ «νερὸ» δὲν ἔχει στα λεῖ ἀκόμη εἰς τὰ ἀντικαρκινικὰ ἱνστιτοῦτα διὰ ἐρεύνας ἐπειδὴ ὁ ἁρμόδιος διευθυντὴς πρέπει νὰ πάρῃ σειρὰ διὰ νὰ τὸ πρωτοκολλήσῃ, ὅπως ἀπαιτεῖ ὁ κανονισμός!!

ΚΑΙ Ο κ. ΚΑΡΑΜΑΝΛΗΣ

Ὁ Ὑφυπουργὸς Κοινωνικῶν Ὑπηρεσιῶν κ. Ν. Μπρισίμης ἐδήλωσεν εἰς συνέντευξίν του τὰ ἑξῆς:

Ὁ Πρόεδρος τῆς Κυβερνήσεως, ποὺ ἐνδιαφέρεται γενικῶς καὶ συντονίζει τὴν ἀντιμετώπισιν ὅλων τῶν θεμάτων, τὰ ὁποῖα ἀπασχολοῦν τὴν κοινὴν γνώμην, ἦτο φυσικὸν νὰ ἐνδιαφερθῇ καὶ διὰ τὸ θέμα αὐτό, τὸ ὁποῖον ἄπτεται μέσα μὲ τὴν ἀγωνίαν καὶ τὸν πόνον χιλιάδων ἀνθρώπων.

Ο κ. Μπρισίμης ἀπεκάλυψεν ὅτι εἰς τὸ «Θεαγένειον» ἵδρυμα τῆς Θεσσαλονίκης ἀπεστάλησαν ἤδη αἱ ἀναγκαῖες ποσότητες «νεροῦ» καὶ ἀπὸ προχθὲς ἤρχισαν συστηματικὰ τέστ σὲ πειραματόζωα διὰ νὰ διαπιστωθῇ ἂν τὸ «ἤλιον» καταπολεμᾶ τὸν καρκίνο.

ΟΙ ΙΑΤΡΙΚΟΙ ΣΥΛΛΟΓΟΙ

Εἰς τὴν ἀπόφασιν διὰ τὴν ἀντιμετώπισιν τοῦ θέματος μέριζικὰς ἐνεργείας, ὅπως θὰ ἀπαιτηθῇ μὲ τὴν κυβερνητικὴν παρέμβασιν ἔπαιξαν ρόλο καὶ αἱ πρόσφατοι ἐπιτιμητικαὶ ἀνακοινώσεις τῶν δύο ἰατρικῶν συλλόγων, οἱ ὁποῖοι ἐστράφησαν κατὰ τῆς Πολιτείας καὶ τοῦ ἀνεύθυνου τρόπου, μὲ τὸν ὁποῖον ἀντιμετώπισε ἕως τώρα τὸ θέμα.

Οἱ δύο σύλλογοι ἐζήτησαν ἀπὸ τὴν Πολιτείαν νὰ δράσῃ καὶ νὰ προστατεύσῃ τὴν δημοσίαν ὑγείαν, ἡ ὁποία κινδυνεύει καὶ ἀπὸ τὸν τρόπον διανομῆς τοῦ «νεροῦ» μὲ τὰ βυτία καὶ τὰ δοχεῖα, ἡ καθαριότης τῶν ὁποίων δὲν ἐλέγχεται ἀπὸ κανένα καὶ ἀπὸ τὴν διακοπὴν τῆς ἀσθενείας τὴν ὁποίαν κάνουν πολλοὶ ἀσθενεῖς οἱ ὁποῖοι παίρνουν τὸ «νερό».

ΠΟΛΛΑΙ ΣΥΣΚΕΨΕΙΣ

Εἰς τὸ Ὑπουργεῖον Κοινωνικῶν Ὑπηρεσιῶν ἔγιναν ἀλλεπάλληλοι συσκέψεις μεταξὺ ὑπουργοῦ καὶ ὑφυπουργοῦ καὶ ἁρμοδίων διευθυντῶν, ἡ ὁποία διήρκεσεν ἕως ἀργά.

Πρέπει νὰ σημειωθῇ ὅτι ἡ ἀντιμετώπιση τοῦ ὅλου θέματος γίνεται ὡς τώρα ἀπὸ τὸν ὑφυπουργὸν Κοινωνικῶν Ὑπηρεσιῶν κ. Ν. Μπρισίμη.

Ἐν τῷ μεταξὺ ἡ ἀναζήτησις καὶ μιᾶς μικρῆς φιάλης «νεροῦ» ἐσυνεχίσθη καὶ προχθὲς ἀπὸ ἑκατοντάδας ἀνθρώπων, οἱ ὁποῖοι ἔτρεχον εἰς τὰς διαφόρους συνοικίας διὰ νὰ ἐξασφαλίσουν ὁποιαδήποτε ποσότητα.

ΕΙΣ ΤΗΝ ΕΠΑΡΧΙΑΝ

Ὡς φαίνεται τὴν χθεσινὴν ἡμέραν ὁ κ. Καματερὸς τὴν ἀφιέρωσε διὰ νὰ διανείμῃ «νερὸ» εἰς ἐπαρχιακὰς πόλεις. Διανομὴ ἔγινε χθὲς τὸ πρωῒ εἰς τὴν Πρέβεζαν, τὸ Ξυλόκαστρον καὶ τὸ Αἴγιον. Ὁ κ. Καματερὸς ἐπιβαίνων αὐτοκινήτου καὶ συνοδευόμενος ἀπὸ συνεργάτας του περὶ τὴν 12.30 μ.μ. ἀνεχώρησεν ἐξ Αἰγίου μὲ κατεύθυνσιν τὰς Πάτρας, ἀλλὰ ἔκτοτε ἐξαφανίσθη. Ἡ Ἀστυνομικὴ Διεύθυνσις ἐτέλει ἐν ἑτοιμότητι ἵνα τηρήσῃ τὴν τάξιν ἐὰν ἐπραγματοποιεῖτο διανομὴ νεροῦ.

Ὁ κ. Καματερὸς δὲν μεταφέρθησε Συνέχεια εἰς τὴν 8ην σελίδα

ΜΙΑ ΕΥΓΕΝΗΣ ΠΡΟΣΠΑΘΕΙΑ ΕΝΩΣΕΩΣ ΟΛΩΝ ΤΩΝ ΓΥΝΑΙΚΩΝ

ΕΩΡΤΑΣΘΗ ΕΝ ΠΑΤΡΑΙΣ Η ΠΑΓΚΟΣΜΙΟΣ ΗΜΕΡΑ ΤΗΣ ΕΡΓΑΖΟΜΕΝΗΣ ΓΥΝΑΙΚΑΣ

«8 Μαρτίου. Ἡμέρα ὁρόσημο γιὰ τὶς γυναῖκες ὅλου τοῦ κόσμου. Ἡμέρα ποὺ συμβολίζει τὴν ἀπόφαση τοῦ μισοῦ πληθυσμοῦ τῆς γῆς, τῶν γυναικῶν, ν' ἀπελευθερωθοῦν ἀπὸ τὴ διπλὴ σκλαβιά τους, τὴν κοινωνικὴ καὶ τὴν οἰκονομική. Ἡμέρα διεθνοῦς ἀλληλεγγύης τῶν γυναικῶν ὅλου τοῦ κόσμου».

Αὐτὴ τὴν ἐπέτειο ἑόρτασε, χθές, εἰς τὸ Μέγαρον Λόγου καὶ Τέχνης, ἡ Κίνηση Δημοκρατικῶν γυναικῶν Πατρῶν.

Ἡ ἐκδήλωσις, ἕνα ἀπὸ τὰ πλέον σημαντικὰ κοινωνικὰ καὶ πολιτιστικὰ γεγονότα τῆς πόλεως, ἐσημείωσεν ἀπόλυτον ἐπιτυχίαν, τὴν παρηκολούθησεν δὲ πυκνὸν ἀκροατήριον ὡς ἐπὶ τὸ πλεῖστον ἐκ γυναικῶν.

Ἐξεμίλησαν κατὰ σειρὰν: Ἡ κ. Ἀλίκη Τριανταφυλλοπούλου, πρόεδρος τοῦ Συνδέσμου Ἑλληνίδων Ἐπιστημόνων Πατρῶν, ἡ ὁποία προσδιώρισε τὰ πλαίσια ποὺ πρέπει νὰ κινηθοῦν καὶ τὰ ὅρια ποὺ πρέπει νὰ ἐπεκταθοῦν τὰ γυναικεῖα αἰτήματα σὰν φεμινιστικὸ κίνημα διὰ νὰ εἶναι δημιουργικά, καὶ εἶπε χαρακτηριστικὰ ὅτι «ἡ νίκη τοῦ φεμινισμοῦ θὰ εἶναι νίκη τῆς δικαιοσύνης». Ἐκ μέρους τῶν ἐργαζομένων γυναικῶν τῆς πόλεώς μας ὡμίλησεν ἡ δ. Ἑλένη Θανοπούλου, ἀντιπρόεδρος τοῦ Συλλόγου Ἐμποροϋπαλλήλων.

Ἡ πρόεδρος τῆς Κινήσεως Δημοκρατικῶν Γυναικῶν Πατρῶν κ. Μαρία Μασσαρᾶ ὡμίλησε μὲ θέμα «Μορφὲς πάλης» ἡ ὁποία περιελάμβανε καὶ σύντομον ἀναδρομὴν εἰς τὸ διεθνὲς γυναικεῖον κίνημα.

Συγκεκριμένως εἶπε μεταξὺ ἄλλων:

Τὴν 8ην Μαρτίου 1857 εἰς τὴν Νέαν Ὑόρκην ἔγινε ἡ πρώτη γυναικεία διαδήλωσις διαμαρτυρίας ἀπὸ τὶς ἐργάτριες ἱματισμοῦ γιὰ τοὺς ἄθλιους ὅρους ἐργασίας καὶ πληρωμῆς.

Στὰ 1910 γιὰ πρώτη φορὰ προσδευτικὲς γυναῖκες συνῆλθαν στὴν Κοπεγχάγη ἀπὸ πολλὲς χῶρες σὲ διεθνῆ συνδιάσκεψη γιὰ νὰ πρόβάλλουν ἀπὸ κοινοῦ τὸ αἴτημα τῆς ἰσοτιμίας τῆς γυναίκας σ' ὁλόκληρη τὴν κοινωνικὴ ζωή.

Ἀπὸ τότε ἡ ἡμέρα αὐτὴ ἔγινε σύμβολο. Ἑνώνει τὶς γυναῖκες ὅλων τῶν χωρῶν στὸν κοινὸ ἀγώνα γιὰ τὴν ἰσοτιμία τους σ' ὅλους τοὺς τομεῖς τῆς κοινωνικῆς ζωῆς, γιὰ τὴν Δημοκρατία, τὴν εὐημερία καὶ τὴν εἰρήνη.

Ἡ κίνηση Δημοκρ. Γυναικῶν Πάτρας ἔχει στοὺς βασικοὺς της σκοποὺς τὴν οἰκονομική, νομικὴ, πολιτικὴ ἰσοτιμία τῆς γυναίκας, τῆς προστασίας τῆς μητρότητας καὶ τοῦ παιδιοῦ, τὴν προστασία τῶν ἀπομάχων τῆς ζωῆς (τῶν γηρατιῶν). Διαυτὸ ὠργάνωσε τὴν ἐκδήλωση

Ἀκολούθως ὡμίλησεν ἡ κ. Σύλδα Ἀκρίτα, βουλευτὴς Ἀθηνῶν (ΠΑΣΟΚ) ἱδρυτικὸν μέλος τῆς Κινήσεως Ἀθηνῶν ἡ ὁποία ἀνέλυσε τὰ προβλήματα τῆς γυναίκας κυρίως δὲ τῆς ἐργαζομένης καὶ προσδιώρισε τοὺς στόχους τοῦ γυναικείου κινήματος.

Τελειώνοντας ἀπηύθυνε ἔκκλησιν νὰ μὴ λοσμονοῦμε «τὸ ματωμένο νησί» καὶ τὶς γυναῖκες τῆς Κύπρου.

Ἡ κ. Ἀμαλία Φλέμιγκ πρόεδρος τοῦ Συνδέσμου Ἑλληνίδων Ἐπιστημόνων μεταξὺ ἄλλων διετύπωσε συγκεκριμένα αἰτήματα πρὸς βελτίωσιν τῆς κοινωνικῆς θέσεως τῆς γυναίκας.

«Στόχος μας δὲν εἶναι ἡ ἀπελευθέρωση τῆς γυναίκας ἀλλὰ ἡ κοινωνικὴ δικαιοσύνη» εἶπε χαρακτηριστικά.

Τέλος ὡμίλησεν ἡ κ. Τούλα Δρακοπούλου ἀντιπρόεδρος τῆς Κινήσεως Ἀθηνῶν.

Ἐπίσης ἀνεγνώσθησαν χαιρετιστήρια μηνύματα ἐκ μέρους τῆς κ. Ἀνθῆς Μαλλιώρη. Δημοτ. Συμβούλου τῆς κ. Ἄννας Συνοδινοῦ, τῆς κ. Βιργινίας Τσουδεροῦ καὶ τῆς κ. Ἑλένης Βλάχου, αἱ ὁποῖαι διὰ διαφόρους λόγους δὲν ἠδυνήθησαν νὰ παραστοῦν.

Μεταξὺ τοῦ πυκνοῦ ἀκροατηρίου παρευρίσκοντο καὶ οἱ Δημοτικοὶ Σύμβουλοι κ.κ. Παῦλος Μαρινάκης, Δ. Ἀθανασόπουλος, Ι. Καῦκος, Σερέτης, Π. Κομματᾶς, Α. Καράβολας καὶ ἡ κ. Ζωὴ Κουρλαμπᾶ.

Ἀνδρέας Β.

ΠΕΡΙ ΤΑ ΓΕΓΟΝΟΤΑ

ΕΚΒΙΑΣΜΟΣ;

Ἔφθασεν εἰς τὰ γραφεῖα μας ἡ πληροφορία, ὅτι κατὰ τὴν τελευταίαν Γενικὴν Συνέλευσιν τοῦ Ἐμπορικοῦ Εἰσαγωγικοῦ Συλλόγου κατηγγέλθη καὶ ἀνεγράφη εἰς τὰ πρακτικά, ὅτι εἷς ἔμπορος ἠναγκάσθη ἀπὸ τὸν ἰδιοκτήτην τοῦ καταστήματος ἐπὶ ἀπειλῇ ἐξώσεώς του, νὰ καταβάλῃ πρῶτον μὲν ἐνοίκιον ηὐξημένον κατὰ 100ο/ο, δεύτερον δὲ νὰ προκαταβάλῃ ἐνοίκια 22 μηνῶν, ἐξοφλούμενα μὲ τὴν πάροδον τῶν μηνῶν. Τὸ ὅλον ἔμαθε δὲν διηκριβίσθη εἰσέτι καὶ ἐξ ὅσων γνωρίζομεν ὁ Ἐμπορικὸς Σύλλογος ἐνήργησε διὰ νὰ μάθῃ τὶ ἀκριβῶς ἔγινετο. Καὶ ὀρθῶς βεβαίως, διότι τὸ θέμα εἶναι πολὺ σοβαρὸν καὶ διότι ἄλλοι οἱ ἀκούσαντες τὰς καταγγελίας ἔμποροι ἀδημονοῦν νὰ πληροφορηθοῦν ἐὰν πράγματι ἐφθάσαμεν εἰς τοιαῦτα κρούσματα ἐκβιασμοῦ.

ΤΟ ΜΟΝΟΤΟΝΙΚΟΝ

Ἀνεγράφη ἡ πληροφορία ὅτι οἱ γονεῖς 58 σχολείων τῶν Ἀθηνῶν ζητοῦν ἀπὸ τὴν Κυβέρνησιν, ὅπως καθιερώσῃ τὸ μονοτονικὸν σύστημα, διότι ἐνῶ ἄλλοι λαοὶ ἐργάζονται διὰ νὰ κατακτήσουν τὸ Διάστημα, ἡμεῖς ἐν Ἑλλάδι σπαταλῶμεν ὥρας πολλὰς καὶ δυνάμεις περισσοτέρας διὰ νὰ μάθωμεν, ὅτι «τὸ μακρὸν πρὸ βραχέος περισπᾶται». Δὲν συσχετίζομεν τὸ θέμα μὲ τὴν καθιέρωσιν τῆς Δημοτικῆς, διότι αἱ ἰδικαί μας ἀπόψεις ἐπὶ τοῦ δευτέρου θέματος, καὶ παλαιότερον ἐκτεθεῖσαι, εἶναι ὅτι εἰς τὰ σχολεῖα θὰ πρέπει νὰ διδάσκεται καὶ ἡ καθαρεύουσα πλήρως καὶ ἡ Ἑλληνικὴ γραμματική της καὶ ἀπὸ ἐκεῖ καὶ πέρα ἂς ὁμιλῇ καὶ ἂς γραφῇ ὅποιος θέλει ὅπως θέλει. Ὅμως ὑπὲρ τῆς καθιερώσεως τοῦ μονοτονικοῦ συστήματος διά μιᾶς «τελείας» π.χ. ταχὺ σομεθα ἀνεπιφυλάκτως. Μόνον ὅτι φοβούμεθα ὅτι ἡ Κυβέρνησις δὲν ἔχει τὸ θάρρος νὰ προχωρήσῃ εἰς τὸ ὀρθὸν μέτρον. Δυστυχῶς τὴν εὐψυχίαν της τὴν ἐπιστρατεύει μόνον ὁσάκις πρόκειται νὰ διαπράξῃ σφάλματα.

ΤΟ ΑΥΤΟΜΑΤΟΝ

Ἂς προσέξῃ ὁ κ. Καραμανλῆς διότι ὑπάρχουν πολλαὶ ἐνδείξεις, ὅτι κάτι δὲν πάει καλὰ εἰς τὴν Κυβέρνησιν. Μετὰ τὴν ἀχαρακτήριστον θέσιν τοῦ Ὑφυπουργείου Κοινωνικῶν Ὑπηρεσιῶν εἰς τὸ θέμα τοῦ ἀντικαρκινικοῦ ὑγροῦ, ἡ ὁποία ἐξέθεσε καὶ τὸ Κράτος καὶ τοὺς ἀθῶους ἐν προκειμένῳ ἰατρούς, ἤδη μία ἐκκρεμότης καὶ ἀναβλητικότης σημειοῦται περὶ τὸ θέμα τοῦ λεγομένου αὐτομάτου διαζυγίου. Ἔγραφον π.χ. χθὲς αἱ ἐφημερίδες:

«Σὲ νεκρὸ σημεῖο πάλι τὸ θέμα τοῦ «αὐτομάτου» διαζυγίου. Κανένα στοιχεῖο γιὰ τὴν ἡμερομηνία καταθέσεώς του δὲν ἔδωσε προχθὲς ὁ κ. ὑπουργὸς Δικαιοσύνης. Σὲ ἑπτὰ ἐρωτήματα τῶν ἐνδιαφερομένων ἀπάντησε πὼς «δὲν μπορεῖ νὰ προβῇ σέ καμμιὰ δήλωση». Πάντως τοὺς συνεστησε νὰ παραμένουν ἕτοιμοι σχετικὰ μὲ τὴν ἐξέλιξη τοῦ θέματος.

Ἀλλὰ διατί νά μὴ μπορῇ ὁ κ. ὑπουργὸς νὰ προβῇ εἰς δηλώσεις; Καὶ ἐν πάσῃ περιπτώσει πότε θὰ μπορῇ. Ὁ....κ. Καματερὸς θὰ λύσῃ καὶ τὸ πρόβλημα αὐτό;

Η ΨΥΧΩΣΙΣ

Εἰς ὅ,τι ἀφορᾶ τὸ ἀντικαρκινικὸν νερὸ λέγεται ἑκάστοτε ὅτι ὑπάρχει «ὁμαδικὴ ψύχωσις» Ἴσως. Ἀλλὰ εἶναι ψύχωσις ὀλιγοστῶν καὶ καιολογημένη. Καὶ εἶναι διότι τὸ «νερὰ» ἂν δὲν εἶναι ἀπολύτως θεραπευτικὸν καὶ ἂν δὲν εἶναι ὑγρὸν πού θεραπεύει τὰ πάντα, ὁπωσδήποτε «κάτι» εἶναι. Αἱ περὶ αὐτοῦ τοῦ «κάτι» ἐνδείξεις εἶναι ἤδη πολυάριθμοι Ἐξ οὗ καὶ τὸ ζωηρὸν ἐνδιαφέρον καὶ ὄχι «ὁμαδικὴ ψύχωσις»

ΥΠΕΣΤΗ ΖΗΜΙΑΣ Ἢ ΟΧΙ;

Εἶχε ἐκφρασθῇ ὁ φόβος ὅτι ἂν τὸ Δημοτικὸν Θέατρον, τὸ ἐπισκευασθὲν καὶ ἀποκατασταθέν, ἐχρησιμοποιεῖτο διά χορούς καὶ μπουρμπούλια θά ὑφίστατο ζημίας. Ἐρωτᾶται λοιπόν. Ὑπέστη ἢ ὄχι ζημίας. Καὶ ἂν ναί πόσας; Ταῦτα ἴνα συμπεράνῃ τίς διὰ τὸ τί πρέπει νά γίνῃ εἰς τὸ μέλλον.

ΜΗΠΩΣ;

Λέγουν τινές, εἰρωνικῶς ὅτι τὸ ἀντικαρκινικὸν νερὸ θὰ ἀποδειχθῇ τόσον ἀντικαρκινικόν, ὅσον ἀντικαρκινικὴ ὑπῆρξε καὶ ἡ...πικραγγουριά. Δὲν γνωρίζομεν ἂν ἔχουν δίκαιον. Ἐρωτῶμεν ὅμως τὸ ἑξῆς: Μήπως 15 χρόνια ἀφ' ὅτου ἐδημιουργήθη ὁ θόρυβος, κυκλοφοροῦν σήμερον ἀντκαρκινικὰ φάρμακα μὲ βάσιν τὴν..πικραγγουριάν. Διότι κάτι τέτοιο ἐπληροφορήθημεν ἀπὸ πρόσωπα μὴ ἔχοντα συμφέρον οὔτε νὰ δυσφημοῦν οὔτε νὰ προπαγανδίζουν ὑπὲρ οἱουδήποτε.

ΑΠΕΥΘΥΝΟΜΕΝΟΣ ΠΡΟΣ ΤΟΥΣ ΦΟΡΝΤ ΚΑΙ ΚΙΣΣΙΝΓΚΕΡ

Ο ΕΝΤΟΥΑΡΝΤ ΚΕΝΝΕΝΤΥ ΚΑΤΗΓΟΡΕΙ ΤΗΝ ΤΟΥΡΚΙΑΝ

ΑΞΙΟΙ ΝΑ ΣΥΖΗΤΗΘΗ ΤΑΧΥΣΤΑ ΤΟ ΘΕΜΑ

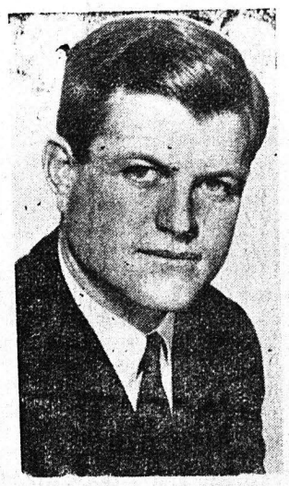

ΕΝΤΟΥΑΡΝΤ ΚΕΝΝΕΝΤΥ

ΟΥΑΣΙΓΚΤΩΝ 22 Ὁ γερουσιαστὴς Ἔντουαρντ Κέννεντυ ἐζήτησεν ἀπὸ τὸν πρόεδρον Φόρντ καὶ τὸν κ. Κίσσινγκερ νὰ θέσουν τὴν Κύπρον εἰς τὴν κορυφὴν τῆς ἡμερησίας διατάξεως τῶν συνομιλιῶν ποὺ θὰ ἔχουν τὴν προσεχῆ ἑβδομάδα μὲ τὸν Τοῦρκον ὑπουργὸν Ἐξωτερικῶν κ. Τσαγλαγιανγκίλ ὁ ὁποῖος φθάνει εἰς Οὐάσιγκτων τὴν Τετάρτην.

Εἰς ἀνακοίνωσίν του ὁ κ. Κέννεντυ κατηγορεῖ τὴν Τουρκίαν ὅτι θεμελιώνει τὴν στρατιωτικὴν της κατοχὴν τῆς Βορείου Κύπρου. Εἶπεν ὅτι χιλιάδες ἀτόμων ἀπὸ τὴν Τουρκίαν ἔχουν φθάσει εἰς τὴν Κύπρον μὲ σκοπὸν τὴν ἐκεῖ μόνιμον ἐγκατάστασίν των. Προφανῶς τοὺς ἐδόθη τὸ δικαίωμα ψήφου εἰς τὰς προσεχεῖς ἐκλογάς.

ΛΕΥΚΩΣΙΑ 22 — Αἱ προτάσεις τὰς ὁποίας ἡ ἑλληνικὴ πλευρὰ θὰ ἐπιδώσῃ διὰ τὴν λύσιν τοῦ Κυπριακοῦ ἀναμένεται νὰ πάρουν τὴν τελικήν τους μορφὴν κατὰ τὴν κοινὴν συνεδρίαν τοῦ Ἐθνικοῦ καὶ τοῦ Ὑπουργικοῦ Συμβουλίου, ἡ ὁποία θὰ γίνῃ αὔριον Τρίτην ὑπὸ τὴν προεδρίαν τοῦ Ἀρχιεπισκόπου Μακαρίου.

Ἔγκυραι πηγαὶ ἐδήλωσαν ὅτι μετὰ τὰς ἀντιδράσεις τῆς τουρκικῆς πλευρᾶς εἶναι φυσικὸν νὰ προκύψῃ θέμα κατὰ πόσον χρειάζεται ἢ ὄχι ἡ ἐπανεκτίμηση τῆς θέσεως τῆς κυπριακῆς κυβερνήσεως ἐν συνενοήσει πάντοτε μὲ τὴν ἑλληνικὴν κυβέρνησιν.

ΚΑΙ ΠΑΛΙΝ

Ο ΣΟΛΤΖΕΝΙΤΣΙΝ ΕΠΙΚΡΙΝΕΙ ΤΗΝ Σ. ΕΝΩΣΙΝ



ΑΛ ΣΟΛΤΖΕΝΙΤΣΙΝ

ΛΟΝΔΙΝΟΝ 22 Ὁ ἐξόριστος συγγραφεὺς Ἀλέξανδρος Σολτζενίτσιν ὁ ὁποῖος ἐπισκέπτεται τὰς ἡμέρας αὐτὰς τὴν Ἱσπανίαν εἶπεν ὅτι πιστεύει ὅτι εἰς τὴν Ἱσπανίαν ὑπάρχει πολὺ μεγαλύτερα ἐλευθερία ἐν συγκρίσει πρὸς τὴν Σοβιετικὴν Ἕνωσιν. Ὁμιλῶν εἰς τὴν Ἱσπανικὴν τηλεόρασιν εἶπεν ὅτι αἱ συνθῆκαι τῶν δύο χωρῶν εἶναι τελείως ἀνόμοιοι Εἰς τὴν Ἱσπανίαν πωλοῦνται ἐλευθέρως αἱ ξέναι ἐφημερίδες, οἱ ἄνθρωποι δύνανται νὰ ἀλλάξουν πόλιν ἀναζητῶντας ἐργασίαν καὶ μποροῦν νὰ ἀπεργοῦν.

Εἰς τὴν Σοβιετικὴν Ἕνωσιν εἶπεν οἱ ἀπεργοὶ διατρέχουν τὸν κίνδυνον νὰ φυλακισθοῦν ἢ νὰ ἐκτελεσθοῦν

ΣΚΕΨΕΙΣ ΚΑΙ ΚΡΙΣΕΙΣ

ΥΠΟ ΠΙΕΣΙΝ;

Τοῦ κ. Γ. Β. Σακελλαροπούλου

Ὅπως τὸ εἴχαμε γράψει καὶ ὅλλοτε εἴμαστε ἕτοιμοι χωρὶς νὰ τὸ καταλαβαίνωμε νὰ παρασυρθοῦμε ἀπὸ τὸ κακὸ παράδειγμα καὶ νὰ τὸ μιμηθοῦμε. Λόγω τῶν ἐκτρόπων, ὅπως ἀνεκοινώθη ἀπὸ τὴν πρυτανείαν τοῦ Ε.Μ. Πολυτεχνείου, ποὺ ἐσημειώθησαν κατὰ τὰς ἐξετάσεις διὰ τὴν ἄδειαν ἀσκήσεως ἐπαγγέλματος Ἑλλήνων πτυχιούχων σχολῶν ἐξωτερικοῦ, αὗται ἀνεβλήθησαν, κατόπιν ἀποφάσεως τῆς διοικήσεώς του. Ἄτομα, ἄσχετα πρὸς τοὺς διαγωνιζομένους καὶ πρὸς τὸ Πολυτεχνεῖον, γράφει ἡ εἴδησις, εἰσέβαλαν εἰς τὰς αἰθούσας διεξαγωγῆς τῶν ἐξετάσεων καὶ τοὺς διαφόρους χώρους καὶ διὰ τοῦ τρόπου αὐτοῦ, ἐπέτυχον τὴν διαίαν ματαίωσίν των. Τὰ ἄσχετα ἐν τούτοις πρὸς τοὺς διαγκωμιζομένους ἄτομα περὶ τῶν ὁποίων ὁ λόγος, δὲν νομίζομεν ὅτι ἦσαν τόσον «ἄσχετα» καὶ αὐτὸ ἀκριβῶς εἶναι τὸ πλέον ἀξιοσημείωτον καὶ θλιβερόν. Οὐδεὶς λόγος ματαιώσεως

Συνέχεια εἰς τὴν 8ην σελίδα

ΤΟ ΚΑΘΗΚΟΝ ΤΩΝ ΗΜΕΡΩΝ

ΜΕ ΑΔΙΑΛΛΑΞΙΑΝ

Θὰ πρέπει ἀπὸ τῆς πλευρᾶς μας ὡς Ἕλληνες νὰ κατανοήσωμεν, ὅτι ὅσον ἀφορᾶ τάς Ἑλληνοτουρκικὰς σχέσεις σημασίαν εἰς τὴν φάσιν αὐτὴν δὲν ἔχει τί διαπράττουν οἱ Τοῦρκοι, ἀλλὰ τὸ τίπράττομεν ἡμεῖς. Καὶ ἀποψίς μας εἶναι ὅτι ἀντί νὰ παρακολουθοῦμεν πότε οἱ ἐφευρέται τοῦ παστουρμᾶ κατέρχονται εἰς τὸ Αἰγαῖον, διά νά πλύνουν τά πόδια των εἴτε μὲ πολεμικά σκάφη, εἴτε μέ ἐρευνητικά πετρελαίων, ἐκεῖνα πού ἔχομεν νά πράξωμεν καί νά διακηρύξωμεν ἀπό τοῦδε ὅτι θά τά ἐφαρμόσωμεν εἶναι τρία τινα: Πρῶτον ὅτι εἰς πρώτην φάσιν ἂν ὑποστῶμεν ἐπίθεσιν θά ἀντιτάξωμεν τήν ἄμυναν διά τῶν πολλῶν ὅπλων πού διαθέτομεν, μεταφέροντες τόν πόλεμον εἰς τά τουρκικά ἐδάφη. Δεύτερον ὅτι εἰς περίπτωσιν δυσχερειῶν, ἡ προδοσίας λόγῳ Σιμιτάχ ἐνισχυόντων τούς Τούρκους θά ἀντιτάξωμεν τό ὁλοκαύτωμα, κάνοντες λίμπαν τά πάντα. Τρίτον ὅτι θά προετοιμασθῶμεν ΑΠΟ ΤΟΥΔΕ διά νά καταστήσωμεν τόν βίον ἀβίωτον καί ἐφαρμόζοντες τόν ὅλεθρον ἐναντίον τῶ ἀτίμων ἐκείνων οἱ ὁποῖοι θά τολμήσουν νά βρωμίσουν μέ τά πόδια των τά ἑλληνικά ἱερά ἐδάφη. Ἐὰν ὁ οἱοσδήποτε ἐχθρὸς μάθη ἀπὸ ΤΩΡΑ, ὅτι οἱ Ἕλληνες δέν θά ἀνεχθοῦν καί τήν παραμικράν παραβίασιν τοῦ Ἑλληνικοῦ χώρου προτιμῶντες νὰ ἀποθάνουν παρά νά ζήσουν ὑπὸ Τουρκικὸν ἤ ἄλλον ζυγόν, εἶναι ὑπερβέβαιον, ὅτι οὐδείς ἐχθρός θά τολμήσῃ ἐπιθεσιν. Ἂς ἑτοιμάζεται λοιπὸν διά τά πάντα ἡ Ἑλλάς. Καί ἂς μὴ ἐπιδείξῃ καμμίαν ὑποχωρητικότητα εἰς θέμα τό ἀξιοπρεπείας, ἐλευθερίας, ἐδαφικῆς ἀκεραιότητος καί ἀνεξαρτησίας.

ΚΑΙΤΟΙ ΕΙΝΑΙ ΔΥΝΑΤΑΙ ΑΛΛΑΙ ΛΥΣΕΙΣ

ΤΟ ΟΙΚΟΝΟΜΙΚΟΝ ΓΥΜΝΑΣΙΟΝ ΚΙΝΔΥΝΕΥΕΙ

Κύριε Διευθυντά,

Εἰς τὴν ἔγκριτον ἐφημερίδαν σας καὶ εἰς τὸ φύλλον τῆς ἀπὸ 15—3—76 γράφετε ὅτι τὸ Οἰκονομικὸν Γυμνάσιον κινδυνεύει νὰ διαλυθῇ μὲ τὴν μεταστέγασίν του εἰς θέσιν Δροσιὰ —Μαρούδα.

Ἐπειδὴ τυγχάνω πρόεδρος τοῦ Συλλόγου Γονέων καὶ Κηδεμόνων τοῦ Ἡμερησίου Οἰκονομικοῦ Γυμνασίου καὶ ἐπειδὴ ὑπάρχει πλουσία ἀλληλογραφία μὲ ὑπουργεῖα, Βουλευτάς κ.λ.π. παρακαλῶ ὅπως δημοσιεύσητε τὰ κάτωθι:

1) Δυστυχῶς ἡ ἀβασάνιστος μελέτη τῆς μεταστεγάσεως κατὰ τὸ Ὑπουργεῖον Παιδείας ἔγινε ἀπὸ τὰς ἀνωτέρας ἐκπαιδευτικὰς ἀρχὰς τοῦ Νομοῦ μας. Τὸ δὲ Ὑπουργεῖον ἐξέδωσε τὴν ἀπόφασιν αὐτὴν μὲ τὴν προϋπόθεσιν ὅτι ἐξυπηρετοῦνται αἱ στεγαστικαὶ ἀνάγκαι τῶν Σχολείων χωρὶς ὅμως νὰ λάβῃ ὑπ' ὄψιν ἂν ἐξυπηρετεῖται ἡ Ἐκπαίδευσις.

Τὸ Οἰκονομικὸν Γυμνάσιον στεγάζεται σὲ κτίριον τὸ ὁποῖον ἐκτίσθη μόνον δι' αὐτὸν τὸν σκοπὸν καὶ διὰ τὴν ὁριστικὴν στέγασίν του.

Ἡ θέσις ποὺ εὑρίσκεται ἐξυπηρετεῖ ὅλην τὴν πόλιν καὶ τὰ περίχωρα διότι μὲ μίαν συγκοινωνίαν οἱ μαθηταὶ εὑρίσκονται εἰς τὸ Σχολεῖον.

Ἡ μεταστέγασις θὰ ἔχει ἀποτέλεσμα: Οἰκονομικὸν Γυμνάσιον ἄνευ κτιρίου καὶ σήμερα στοῦ Μαρούδα, αὔριο στὴν Ὀβρυᾶ, κ.λ.π. ἤτοι Γυμνάσιον περιπλανώμενον. Εἰς ὅλας τὰς πόλεις τῆς Ἑλλάδος τὰ Οἰκονομικὰ Γυμνάσια εὑρίσκονται εἰς

Συνέχεια εἰς τὴν 7ην σελίδα

ΟΥ