Ένα τὴν πόλιν

ΣΠΟΥΔΑΙΟ ΠΡΑΓΜΑ νὰ ἀπολαμβάνη κανένας τῆς ἐκτιμήσεως τῶν συνανθρώπων του. Νὰ βγαίνη ἔξω στὸ δρόμο τὸ πρωϊ καὶ νὰ τοῦ λένε «καλημέρα» μέσα ἀπὸ τὴν καρδιά τους οἱ συμπολῖτες του σέ ἀναγνώριση τῆς κάποιας προσφορᾶς του στὸ κοινωνικὸ σύνολο. Τὸ διεπίστωσα γιά ἄλλη μιὰ φορὰ ἀπὸ τὴν ἀνάποδη χθὲς πού βρέθηκα σέ μιὰ κοινωνική ἐκδήλωση μέ συμμετοχὴ πλήθους συμπολιτῶν ὅταν προσήλθεμεταξύ τῶν ἄλλων καὶ ἕνας γνωστὸς «τύπος» τοῦ ὁποίου ἡ δράση ὑπῆρξε σκανδαλώδης στὸ πρόσφατο παρελθὸν. Κανένας δέ γύρισε νὰ τὸν κυτάξη, νὰ ἀνταλλάξη ἕνα τυπικὸ χαιρετισμὸ, ἔστω καὶ ἕνα λόγο. Τίποτα.

Τέλεια περιφρόνηση πού πληγώνει τὴν καρδιὰ καὶ τοῦ πλέκει σκληροῦ. Δίκαιη καὶ ἴσως ἐπιεικής, ἀνταπόδοση στὴ δική του βάναυση συμπεριφορά, ὅταν μέ μόνα προσόντα τὴν εὔνοια ἔκανε τὸν καμπόσο. Φούσκωνε καὶ κοκορευόταν σὰν γαλόπουλο, γιατί εἶχε πιστέψει, ἀνόητος, ὅτι εἶχε ἀνέβει ψηλὰ. Καί ἀκόμη γιατὶ δέν φρόντισε νὰ μάθη ὅτι σὲ τοῦτο τὸν κόσμο γιά ἕνα ὄνομα ζοῦμε πού θά μᾶς ἀκολουθῆ ὅσο ζοῦμε καί θά μᾶς συντροφεύη πέρα τοῦ τάφου. Θὰ τὸ ἀφίσουμε κληρονομιὰ στούς ἀπογόνους μας. Ἀφοῦ ὅπως θά πῆ ὁ Παπαδιαμάντης, μόνο τά ὅσα κλέψουμε παίρνουμε μαζί μας.

μᾶς φορτώνονται στήν τραχηλιά μας, μᾶς πομπεύουν ἐκεῖ πού πᾶμε. Γιὰ ἕνα φιλότιμο! Ἄμα αὐτὸ δέν πετύχουμε δέν κάναμε τίποτα. Ἄς κερδίσαμε χρήματα, ἄς ἀποκτήσαμε περιουσία. Ἀποτύχαμε. Κάναμε μιὰ τρύπα στὸ νερὸ

ΑΡΧΙΣΕ νὰ λειτουργῆ καὶ λίγες μέρες —ἄν καί δέν ἀποπερατώθηκε ἀκόμη τελεῖως ἡ κατασκευή του— ὁ νέος σύγχρονος Σταθμὸς ὑπεραστικῶν λεωφορείων πού χτίστηκε ἀπὸ τὸ ΚΤΕΛ στή γωνία τῆς λεωφόρου Ὄθωνος — Ἀμαλίας καὶ Ζαΐμη. Ἕνα γερὸ κτίριο μέ ἁπλὲς γραμμὲς καί καλαίσθητη ἐμφάνιση πού ἐντυπωσιάζει καὶ ἀποτελεῖ χτυπητά εὐχάριστη ἀντίθεση ἀνάμεσα στά χαλάσματα πού ὁλόγυρα τὸ περιβάλλουν. Ἕνα δειλὸ βῆμα γιά τὴν ἀξιοποίηση τῆς περιοχῆς ἡ ὁποία ἐμφανίζει χάλια ἀξιοθρήνητα μέ λογῆς— λογῆς χαλάσματα πού φέρνουν ἀκόμη τά ἴχνη τῶν βομβαρδισμῶν τοῦ σαράντα ἀπὸ τὴ μιὰ μεριά καί μπαρακοειδῆ χτίσματα ἀπὸ τὴν ἄλλη, κατασκευασμένα πρὸ ἀμνημονεύτων χρόνων πού ἀλλοιοῦν τὴν ὅλη ἐμφάνιση τῆς πόλεως μιά καί ἀποτελοῦν— τὴν προβήκη τῆς. Καὶ τὸ ἀκόμη πιό ἄσχημο εἶναι ὅτι—καθώς λένε —δέν διαγράφεται προοπτική γιά τή θεραπεία τῆς συφορᾶς οὔτε ὕστερα ἀπὸ ἕνα αἰῶνα.

ΔΗΜ. ΠΟΥΡΝΑΡΑΣ

ΣΛΙΠ ΦΑΝΕΛΛΕΣ
mimoza

ΤΕΧΝΙΚΟΝ ΓΡΑΦΕΙΟΝ
Μηχανολογικῶν Ἐγκαταστάσεων. Σχεδίων Ἐργοστασίων — Ἀρτοποιείων.
Κεντρικῶν Θερμάνσεων
ΔΗΜ. ΠΑΠΑΝΔΡΕΟΥ & ΓΕΩΡΓ. ΣΟΥΛΙΝΤΖΗ
Ἀντιπρόσωποι Ἀρτοκλιβάνων: Μιαούλη 52 καί Κορίνθου Τηλ. 328.529—324.994—321—389

Fiat 127 Special
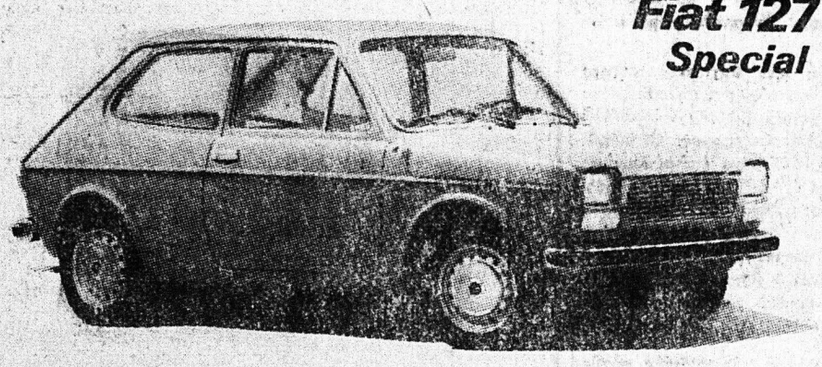
• Προφυλακτῆρες μὲ ἐνσωματωμένο λάστιχο.
• Θερμαινόμενο πίσω τζάμι.
• Διακοσμητικὰ χρώμια γύρω ἀπὸ τὰ παράθυρα.
• Καθίσματα ἀπὸ ὕφασμα καὶ βινύλιο.
• Ἐπενδεδυμένο τιμόνι. • Ξύλινο ταμπλώ. • Ἀναπτήρα.
• Ἠλεκτρικὸ πιτσιλιστῆρι. • Κονσόλα στὸ πάτωμα.
• Μαῦροι μάτ καθαριστῆρες μὲ συνεχῆ καὶ διακεκομμένη λειτουργία.
• Δείκτης θερμοκρασίας νεροῦ.
• Ἀνεμιστῆρας καλοριφὲρ δύο ταχυτήτων.
• Φῶς τῆς ὀπισθεν.
μὲ 2 πόρτες
FIAT 127 Special

μὲ 3 πόρτες
Δυτελλας Α.Ε.
Πληροφοριαι και πωλησεις Αγ. Ανδρεου 157 - Πατραι. Τηλ. 324.128
Ανταλλακτικα Τηλ. 328.229

FIAT SEAT
Δυτελλας Α.Ε.
ΕΝΔΙΑΦΕΡΟΥΣΑ ΓΝΩΣΤΟΠΟΙΗΣΙΣ ΔΙΑ ΤΟΥΣ ΚΑΤΟΧΟΥΣ ΚΑΙ ΑΓΟΡΑΣΤΑΣ ΑΥΤΟΚΙΝΗΤΩΝ

Πρὸς ἐνημέρωσιν τοῦ ἀγοραστικοῦ κοινοῦ γνωστοποιοῦμεν τὰ ἑξῆς:

1.- Ἐπισήμως ἐξουσιοδοτημένοι, διὰ συμβολαίου, Γενικοὶ Ἀντιπρόσωποι, (πρῶτο χέρι), τῶν ἐργοστασίων FIAT-SEAT, ἐν Πάτραις, εἴμεθα μόνον ἡμεῖς διὰ τὴν Πελοπόννησον, Αἰτωλοακαρνανίαν καὶ Ἤπειρον.

2.-Μόνον ἡ παρεχομένη μέσῳ ἡμῶν ἐγγύησις καλῆς λειτουργίας τῶν αὐτοκινήτων FIAT-SEAT εἶναι ἔγκυρος, καὶ ἐπισήμως ἀναγνωρίζεται Πανελληνίως καὶ διεθνῶς παρὰ τῶν ἐργοστασίων, χορηγουμένη διὰ 6 μήνας, ἀνεξαρτήτως χιλιομέτρων, καὶ καλύπτεται μέσῳ τῶν ἐξουσιοδοτημένων καὶ εἰδικευμένων Κέντρων Τεχνικῆς Ἐξυπηρετήσεως (Συνεργείων).

3.- Τὰ πωλούμενα μέσῳ ἡμῶν αὐτοκίνητα FIAT-SEAT εἰσάγονται ἀπ' εὐθείας ἀπὸ τὰ Ἐργοστάσια παραγωγῆς, καὶ ὡς ἐκ τούτου φέρουν τὴν σφραγίδα τῆς γνησιότητος καὶ τοῦ καινουργοῦς.

4.- Τὰ πωλούμενα ἀνταλλακτικὰ μέσῳ τῶν ἡμετέρων καταστημάτων εἶναι προϊόντα γνήσια τῶν ἐργοστασίων FIAT-SEAT καὶ μόνον δι' αὐτῶν ἐγγυώμεθα τὴν ὁμαλήν, μακροχρόνιον καὶ γενικῶς καλὴν λειτουργίαν τῶν αὐτοκινήτων μας FIAT-SEAT.

ΕΠΙΜΕΛΕΙΑ ΑΝΔΡΕΑΣ ΑΛ. ΒΡΗΣ

Δημοσιογραφικὸ "ΠΕΡΙΣΚΟΠΙΟ"

Ο ΥΠΕΡΠΛΗΘΥΣΜΟΣ ΣΤΙΣ ΙΝΔΙΕΣ

* Ἡ Ἰνδικὴ κυβέρνηση, σὲ μιὰ νέα προσπάθεια ἐλέγχου

τῶν γεννήσεων στὸ Νέο Δελχί στέλνει ὁμάδες δασκάλων καὶ γιατρῶν στὶς πτωχότερες συνοικίες τῆς πόλεως γιὰ νὰ ἐνθαρρύνουν τοὺς κατοίκους νὰ προβοῦν σὲ στείρωση.

Ἡ ἐνέργεια αὐτὴ συγκατα λέγεται στὴν γενικωτερη προσπάθεια τῶν ἁρμοδίων τῆς Ἰνδίας νὰ ἀποτρέψουν τὴν ἀνέλεγκτη αὔξηση τοῦ πληθυσμοῦ ἀπὸ τὰ 600 ἑκατομ. ποὺ εἶναι τώρα, στὸ ἕνα δισεκατομμύριο μέσα στὰ ἑπόμενα 20 χρόνια.

Ἐκπρόσωπος τῆς Ἰνδικῆς κυβερνήσεως εἶπε ὅτι κατὰ τοὺς τελευταίους τρεῖς μῆνες 10.000 περίπου ἄτομα ὑπεβλήθησαν σὲ στείρωση.

Ἐν τῷ μεταξὺ ὁ πληθυσμὸς τῆς Ἰνδίας αὐξάνεται κατὰ 1.000.000 ἄτομα κάθε μῆνα!

Τὸ ἀνακοίνωσε τὸ ἰνδικὸ ὑπουργεῖο Ἀμύνης, τονίζοντας ὅτι ἡ ταχύρρυθμη αὔξηση τοῦ πληθυσμοῦ εἶναι τὸ σοβαρώτερο πρόβλημα ποὺ μπορεῖ νὰ ἀντιμετωπίση μιὰ χώρα καὶ ἀπευθύνοντας ἔκκληση γιὰ νὰ ἐφαρμοσθῆ ἡ ὑποχρεωτικὴ στείρωση σὲ ὅλα τὰ Ἰνδικὰ κρατίδια.

ΒΛΑΠΤΟΥΝ ΟΙ ΠΕΘΕΡΕΣ

* Η ΠΕΘΕΡΑ ὑπῆρξε πάντοτε ἀφορμὴ διενέξεων καὶ ἐξ αἰτίας της διαλύονται οἱ οἰκογένειες στὶς Μεσογειακὲς χῶρες. Αὐτὸ ἀναφέρει μιὰ ἔκθεση κοινωνικῶν λειτουργῶν τῆς Ἰταλίας. Θύματα τοῦ γεροντικοῦ πείσματος καὶ τοῦ ἐγωϊσμοῦ της εἶναι τὰ ἴδια της τὰ ἐγγόνια, ποὺ γίνονται νευρωτικά, φοβισμένα καὶ ἐσωστρεφῆ. Ἀπὸ τὴν πεθερά—γιαγιά, λοιπόν, πηγάζουν τὰ κάκιστα λένε στὴν Ἰταλία, γκρεμίζοντας τὸν μῦθο τῆς καλῆς γρηούλας ποὺ λέει παραμύθια, ποὺ νανουρίζει καὶ κάνει χατήρια στὰ ἐγγόνια.

ΕΛΕΧΘΗ

* «Τὸ ἄκρον ἄωτον τῆς ὑπομονῆς εἶναι νὰ περιμένης νὰ κάνη ἐπανάστοση ὁ Ἥλιος!»

ΔΙΑΦΗΜΙΣΕΙΣ ΚΑΙ ΓΥΝΑΙΚΕΣ

* Προσπάθεια κατὰ τῶν διαφημίσεων ποὺ στηρίζουν ἀνα

χρονιστικὲς ἢ καὶ κακὲς συνήθειες ἄρχισε πρὶν λίγο καιρὸ ἡ «Πανελλήνιος Ἕνωση Ἑλληνίδας Οἰκοκυρᾶς». Συγκεκριμένοι στόχοι τῶν πυρῶν της:

—Ἀφίσες ὅπως ἐκείνη ποὺ δείχνει τὸν μικρὸ ν' ἀδειάζει στὸ στόμα του ἕνα ὁλόκληρο κουτὶ τσίχλες (κακὸ παράδειγμα γιὰ τὴν ὑγεία τῶν παιδιῶν).

—Ἡ συνηθισμένη σκηνὴ στὶς διαφημίσεις τῆς τηλεοράσεως ὅπου ἡ γυναίκα φέρνει τὸν κα φὲ στὸν θρονιασμένο σύζυγό της.

—Ἡ καταχώριση Τράπεζας ποὺ ὑποστηρίζει τὴν ἀποταμίευση σὰν μέσον γιὰ τὶς μελλοντικὲς σπουδὲς τοῦ γιοῦ καὶ τὴν...προικοδότηση τῆς κόρης!

«ΣΤΡΑΤΕΥΜΕΝΗ ΛΟΓΟΤΕΧΝΙΑ»

«Κάθε τέχνη εἶναι στρατευμένη μὲ τὸ εὐρύτερο νόημα τοῦ ὅρου, ἐνῶ κάθε στένεμα τῆς ἔννοιας «στράτευση» ποὺ τὴν ἀνάγει σὲ κομματικὲς πειθαρχήσεις, δημιουργεῖ κακὴ λογοτεχνία».

Αὐτὰ τόνισε ὁ συγγραφέας Βασίλης Βασιλικὸς στὴν δημόσια συζήτηση γιὰ τὴν ἑλληνικὴ πεζογραφία ποὺ ἔγινε στὴν αἴθουσα τῆς Ἑνώσεως Συντακτῶν Ἀθηνῶν.

Ἐπίσης ὁ Δημήτρης Χατζῆς, ἀφοῦ ἔκανε μιὰ ἀναδρομὴ στὴν ξέλιξη τῆς πεζογραφίας μας καὶ χαρακτήρισε «χτικιασμένη» τὴ γενιὰ τοῦ «'30» ὑπογράμμισε τὴν ἀνάγκη ποὺ ἔχει ἡ σύγχρονη πεζογραφία νὰ ἀπαλλαγῆ ἀπὸ δυὸ ἐπικίνδυνους μανιερισμούς:

Πρῶτα ἀπ' τὸν μανιερισμὸ τοῦ «ἄγχους» καὶ ὕστερα ἀπὸ τὸν πολιτικὸ ἐπικαιρισμό.

ΕΠΙΔΟΞΟΣ ΠΑΠΑΣ

Ὀνομάζεται Τὸμ Κλίθρω εἶναι Ἄγγλος, αὐτοχαρακτηρίζεται σὰν πιστὸς Καθολικὸς καὶ

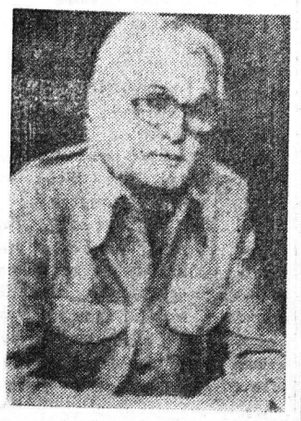

μαχητικὸς κομμουνιστής, καὶ πρὶν ἀκόμα σφίξουν οἱ ζέστες ἀποφάσισε νὰ ὑποβάλη ὑποψηφιότητα γιὰ Πάπας, ἐνεργώντας γιὰ λογαριασμὸ ὁμάδος ἀριστερῶν Καθολικῶν. Ὅπως εἶπε στὸ Λονδῖνο, θὰ προσεγγίσει μέλη τοῦ Κολλεγίου τῶν Καρδιναλίων καὶ θὰ τὰ καλέση νὰ τὸν ψηφίσουν γιὰ νὰ ἐκλεγῆ ὡς «Πάπας Παῦλος 7ος». Κατὰ τὸ πρόγραμμα τοῦ κ. Κλίθρω οἱ Καθολικοὶ θὰ ἐνθαρρυνθοῦν νὰ γίνουν μέλη τοῦ Κ. Κ., θ' ἀπαγορεύεται νὰ ψηφίζουν φασιστικὰ κόμματα καὶ θ' ἀφορίζονται ὅσοι «ἁμαρτάνουν» στὸ δημόσιο βίο καὶ ἰδιαίτερα στοὺς τομεῖς τῆς οἰκονομικῆς καὶ στρατιωτικῆς δραστηριότητος.

Η ΜΕΓΑΛΗ ΣΥΛΛΟΓΗ
Η ΟΜΟΡΦΙΑ & ΟΙ ΧΑΜΗΛΕΣ ΤΙΜΕΣ ΤΩΝ ΕΠΙΠΛΩΝ ΜΑΣ ΘΑ ΣΑΣ ΚΑΤΑΠΛΗΞΟΥΝ
ΕΠΙΠΛΟΠΟΙΕΙΑ ΓΑΛΙΑΤΣΑΤΟΥ
ΒΟΤΣΗ 42

ΦΟΙΤΗΤΗΣ
Φυσικομαθηματικῆς σχολῆς μὲ ἀρίστους γνώσεις καὶ φροντιστηριακὴ πεῖρα παραδίδει μαθηματικὰ, — Φυσικὴ —Χημεία εἰς τοὺς μαθητὰς ὅλων τῶν τάξεων τοῦ Γυμνασίου. Τιμαὶ προσιταί: Τηλ. 273

Ο ΑΦΘΟΝΟΣ ΥΠΝΟΣ ΕΙΝΑΙ ΑΝΘΥΓΙΕΙΝΟΣ

Ὁ παρατεταμένος πρωϊνὸς ὕπνος ναρκώνει τὸν ὀργανισμὸ καὶ ἐλαττώνει τὴν δραστηριότητά μας. Εἶναι ἀνθυγιεινὸς ὅσο καὶ ὁ λίγος ὕπνος.

Ὁ σημερινὸς ἄνθρωπος ποὺ ζῆ διαρκῶς μέσα στὸ ἄγχος καὶ τὴν ἔνταση, ἔχει ἀνάγκη πάνω ἀπ' ὅλα ἀπὸ τὸν ἀναγκαῖο ὕπνο, γιὰ νὰ μπορέση νὰ διατηρήση σὲ ἰσορροπία τὸ νευρικό του σύστημα καὶ νὰ ἀκολουθήση ἕνα σωστὸ ρυθμὸ ζωῆς.

Παρὰ τὴν ἄποψη ποὺ ἐπικρατεῖ ὅτι δηλαδὴ ὁ ἄφθονος ὕπνος ὠφελεῖ τὸν ἀνθρώπινο ὀργανισμό, ἀντίθετα οἱ εἰδικοὶ ὑποστηρίζουν ὅτι ὁ πολὺς ὕπνος δέν εἶναι καθόλου ὠφέλιμος.

Καλὸς ὕπνος, αὐτὸς ποὺ ξεκουράζει πραγματικὰ καὶ τονώνει δὲν εἶναι ὁ πολύς, ἀλλὰ ὁ σωστός, αὐτὸς δηλαδὴ ποὺ γίνεται τὶς κατάλληλες ὧρες.

Ὁ Δρ Μόνρες, Βρεταννὸς εἰδικός, ὑποστηρίζει ὅτι οἱ διάφορες μελέτες ποὺ ἔκανε, ὁδηγοῦν στὸ συμπέρασμα ὅτι ὁ πολὺς ὕπνος βλάπτει ὅσο καὶ ὁ λίγος καὶ ἴσως μάλιστα περισσότερο ἀπὸ αὐτόν.

Ποιὰ εἶναι λοιπὸν ἡ σωστὴ δόση τοῦ ὕπνου;

Σύμφωνα μὲ τὶς ἀπόψεις τῶν εἰδικῶν, ὁ ἄνθρωπος ὅταν κοιμᾶται περνάει ἀπὸ διάφορες φάσεις ὕπνου, ποὺ εἶναι ὁ βαθὺς καὶ ὁ ἐλαφρὸς ὕπνος. Οἱ ὧρες τοῦ βαθὺ ὕπνου εἶναι στὴν ἀρχὴ τῆς νύχτας μεταξὺ 11 καὶ 1 καὶ στὸ τέλος πάλι τῆς νύχτας μεταξὺ 3 καὶ 6 τὸ πρωΐ. Κατὰ γενικὸ κανόνα ὅλες οἱ ὧρες ὕπνου πρὶν ἀπὸ τὶς 11 τὸ βράδυ καὶ μετὰ τὶς 6 τὸ πρωΐ δὲν ξεκουράζουν τὸν ὀργανισμὸ ὅσο χρειάζεται, ἀντίθετα τὸν ταλαιπωροῦν καὶ τὸν ναρκώνουν. Αὐτὸ δίνει μιὰ ἐξήγηση, γιατὶ ὅταν ξυπνᾶμε πολὺ ἀργὰ τὸ πρωΐ αἰσθανόμαστε κακόκεφοι καὶ ὅτι δὲν «χορτάσαμε ὕπνο» παρ' ὅλο ποὺ ἔχουμε κοιμηθῆ περισσότερες ὧρες. Οἱ πραγματικὰ ὠφέλιμες ὧρες ποὺ ὁ ὕπνος ἀποδίδει καὶ ξεκουράζει τὸν ὀργανισμὸ εἶναι μόνο οἱ ὧρες μεταξὺ 11 τὸ βράδυ καὶ 6 τὸ πρωΐ.

Εἶναι λοιπὸν σφάλμα νὰ παραμένομε ἀργὰ τὸ πρωΐ στὸ κρεβάτι ἐπειδὴ κοιμηθήκαμε ἀργὰ τὴν νύχτα, πιστεύοντας ὅτι ἔτσι ἀναπληρώνουμε τὶς χαμένες ὧρες. Οἱ ὧρες αὐτὲς δὲν ἀναπληρώνονται τὸ πρωΐ, ἀντίθετα βάζει τὸ νευρικό μας σύστημα σὲ κατάσταση νάρκης ποὺ μπορεῖ νὰ διατηρηθῆ πολλὲς ὧρες ἀφοῦ ξυπνήσουμε. Ὁ ὑπερβολικὸς ὕπνος διαταράσσει τὸν φυσιολογικὸ ρυθμὸ τοῦ ὀργανισμοῦ, μὲ ἀποτέλεσμα νὰ δημιουργῆ μιὰ κατάσταση ὑπηλίας γιὰ ὅλη τὴν μετέπειτα ἡμέρα.

Ὁ μόνος τρόπος νὰ ἔχουμε πάντα ἕνα σωστὸ ρυθμὸ τῆς ζωῆς καὶ τὶς αἰσθήσεις «ἐν ἐγρηγόρσει» εἶναι νὰ ξυπνᾶμε ἐνωρὶς τὸ πρωΐ καὶ πάντα τὴν ἴδια ὥρα ἀκόμα κι ἂν κοιμηθήκαμε ἀργὰ τὸ προηγούμενο βράδυ γιὰ νὰ ἔχουμε τὴν συνηθισμένη μας πρωϊνὴ δραστηριότητα. Ὁ ὕπνος ποὺ χάσαμε πρέπει νὰ ἀναπληρωθῆ τὸ ἑπόμενο βράδυ ποὺ θὰ κοιμηθοῦμε ἐνωρίτερα ἀπὸ τὸ συνηθισμένο καί ποτὲ ἀργὰ τὸ πρωΐ.

ΕΚΟΨΕ ΤΟ ΔΕΝΔΡΟ ΚΙ' ΕΠΙΑΣΕ ΤΗ ΓΑΤΑ

Γιὰ νὰ περισυλλέξη τὴν γάτα του, ποὺ δὲν μποροῦσε νὰ κατέβη ἀπὸ τὴν κορυφὴ δένδρου στὴν ὁποία εἶχε καταφύγει, σὲ ἕνα πάρκο τῆς Λίλλης ὁ ἰδιοκτήτης της δὲν ἐδίστασε νὰ κόψη τὸ δέντρο. Ἐναντίον τοῦ «ξυλοκόπου» αὐτοῦ διεύθυνθη κατηγορία γιὰ καταστροφὴ δημοσίας περιουσίας.

Ἡ γάτα ἀνερριχήθη στὸ δένδρο, γιατὶ εἶχε τρομάξει ἀπὸ τὴν παρουσία ἑνὸς ποιμενικοῦ Γερμανικοῦ σκύλου. Τὴν ἑπομένη, ὁ ἰδιοκτήτης της, συνοδευόμενος ἀπὸ ἕνα φίλο του, προσπάθησε νὰ περισυλλέξη τὸ ἀγαπημένο του τετράποδο, ἀλλὰ ἐφ' ὅσον ἐκεῖνο δέν κατέβαινε ἔκοψε τὸ δέντρο.

ΜΕ ΜΙΚΡΕΣ ΤΙΜΕΣ ΚΑΙ ΜΕΓΑΛΕΣ ΔΟΣΕΙΣ
ΚΑΛΟ ΠΑΧΑ ΜΑΓΑΖΙΑ ΑΛΟΑΕΜ
• Ψυγεία 9 κ.π. Μονόπορτα από 5.900
• Ψυγεία 10 κ.π. Δίπορτα από 6.650
• Ψυγεία 14 κ.π. Δίπορτα 11.000
• Τρανζίστορ από 159 δρ.
• Τηλεοράσεις 24" από 6.400 δρ.
• Απορροφητῆρες 0.90 από 1.850 δρχ.
Κουζίνες μὲ φοῦρνο (μεγάλες) από 5.600 δρχ.
• Πλυντήρια mini θερμαινόμενα από 3.150 δρχ.
• Ραπτομηχαναὶ Βαλίτσα από 1.650 δρχ.
• Ψαλλίδια Μπαταρίας από 99 δρχ.
• Ζυγοὶ Λουτροῦ από 290 δρ.
• Σεσουάρ από 260 δρχ.
• Συγκρότημα STEREO 36W - Ἐνισχυτὴς πικ-ἀπ - Ἠχεῖα - Ἀκουστικὰ από 15.400
• Πλυντήρια 5 κιλῶν από 8.950 δρχ.
• Κασέτες από 20 δρχ.
• Μίξερ μὲ βάση από 750
• Καμινέτο Ἠλεκτρικὸ από 155 δρχ.
• Σίδερα Ἀυτόματα Εὐρώπης από 360 δρχ.
• Ξυριστικὲς Μηχανὲς από 580
• Τοστιέρες από 1450
• Χύτρες Ταχύτητος ἀνοξείδωτες από 1450
• Κασετόφωνα Μπαταρίας - Ρεύματος από 1250
ΣΑΝ
ΣΩΤΗΡΟΠΟΥΛΟΙ - ΓΚΟΛΦΙΝΟΠΟΥΛΟΣ Ο.Ε.
Μαιζῶνος 58 τηλ: 279.251 "SERVICE" 271.419
Πρῶτοι στὶς πωλήσεις πάντα πρῶτοι στὴ τεχνικὴ ἐξυπηρέτηση
Καὶ μὴ ξεχνᾶτε ὅτι: ΕΜΕΙΣ ΕΧΟΥΜΕ ΑΝΤΑΛΛΑΚΤΙΚΑ