ΕΘΝΙΚΟΣ ΚΗΡΥΞ ΠΑΤΡΩΝ

● ΙΔΡΥΤΗΣ ΑΝΔΡΕΑΣ ΒΡΗΣ ● ΓΡΑΦΕΙΑ — ΤΥΠΟΓΡΑΦΕΙΑ ΦΙΛΟΠΟΙΜΕΝΟΣ 27 ● ΤΗΛ. 277.384 ΚΑΙ 275.352 ● ΕΤΟΣ 42 ΑΡΙΘΜΟΣ ΦΥΛΛΟΥ 2.590 ● ΤΙΜΗ ΔΡΧ. 5 ΔΕΥΤΕΡΑ 3 ΜΑΪΟΥ 1976

ΠΑΡΑ ΤΗΝ ΕΠΙΣΗΜΟΝ ΑΝΑΚΟΙΝΩΣΙΝ ΤΟ ΕΡΩΤΗΜΑ ΜΕΝΕΙ

ΑΤΥΧΗΜΑ ἢ ΕΓΚΛΗΜΑ Ο ΘΑΝΑΤΟΣ ΤΟΥ ΑΛ. ΠΑΝΑΓΟΥΛΗ;

ΠΑΠΑΝΔΡΕΟΥ: «ΝΕΑ ΥΠΟΘΕΣΙΣ ΛΑΜΠΡΑΚΗ»

ΑΘΗΝΑΙ ('Ιδιαιτέρα ἀντιπάκρισις). **Τήν 2αν πρωϊνήν** ὥραν τῆς προχθὲς ἐφονεύθη εἰς αὐτοκινητιστικὸν **δυστύχημα** ὁ γνωστὸς βουλευτής 'Αλέξανδρος Παναγούλης. **Τὸ γεγονὸς**, γνωσθέν ἀστραπιαίως συνεκλόνισε τὸ πανελλήνιον **καὶ διεδίδετο** μάλιστα ὄχι μὲ τὴν ἔνοιαν ὅτι ἐφονεύθη εἰς **ἀτύχημα ὁ βουλευ**τής, ἀλλὰ ὑπὸ τὴν ἔννοιαν ὅτι «ἄγνωστοι **ἐσκότωσαν τὸν** Παναγούλη γιά νά μή ἀποκαλύψη μυστικά». **'Η κυβέρνησις** ὑποστηρίζει βάσει τεκμηρίων, ὅτι πρόκειται **περὶ ἀτυχήματος.** 'Η ἀντιπολίτευσις ἀμφιβάλλει, ἐνῶ ὁ κ. Παπανδρέου, δέν ἐδίστασε νὰ δηλώση ὅτι ὁ Παναγούλης εἶναι τὸ **ΠΡΩΤΟΝ** θύμα σειρᾶς τοιούτων ἀτυχημάτων, «ὅπερ σημαίνει, (**κατὰ τὸν κ.** Α. Παπανδρέου ὅτι θά γίνουν εἰς τὸ μέλλον καὶ **ἄλλα παρόμοια** «ἀτυχήματα» δηλαδή, δολοφονίαι.

ΑΝΑΚΟΙΝΩΣΙΣ ΥΠΟΥΡΓΕΙΟΥ ΔΗΜΟΣΙΑΣ ΤΑΞΕΩΣ

Σχετικῶς **μέ** τάς συνθήκας **τοῦ** δυστυχήματος τὸ Ὑπουργεῖον Δημοσίας Τάξεως ἐξέδωσε **τὴν** πρωΐαν τοῦ Σαββάτου τὴν ἀκόλουθον ἀνακοίνωσιν:

«'Ο βουλευτής 'Αλέξανδρος Παναγούλης ἐφονεύθη τήν **2αν** πρωϊνήν σήμερον (**Σάββατον**) **εἰς τροχαῖαν** αὐτοκινητιστικὸν δυστύχημα ἐπί τῆς Λεωφόρου Βουλαγμένης εἰς τὸ ὕψος τῆς στάσεως **Δαρζέντα.**

'Από τὴν διεξαχθεῖσαν προανάκρισιν **προέκυψεν, ὅτι ὁ** Παναγούλης **ὁδηγῶν μόνος τὸ** ὑπ' ἀριθμὸν **ΕΤ5708 ἰδιωτικὸν** αὐτοκίνητον **τύπου «ΦΙΑΤ 131»** κατήρχετο **μὲ ὑπερβολικήν** ταχύτητα **πρὸς τὴν κατεύθυνσιν** τῆς θεσσαλίας **ἐπιδιώκων** ἐνδεχομένως νὰ **προσπεράση ἕτερον** αὐτοκίνητον **κατερχόμενον εἰς τὸ** ἀριστερὸν **αὐτοῦ.**

Πλησίον **τοῦ τόπου τοῦ** δυστυχήματος **τὸ ἕτερον αὐτοκίνη**τον ἠλάττωσε **ταχύτητα διά** νὰ στρίψη ἀριστερά, καί ἴσως ὁ Παναγούλης, αἰφνιδιασθείς ἐκ τῆς στιγμιαίας τροχοπεδήσεως τοῦ προπορευομένου αὐτοκινήτου ἔκαμε ἀπότομον χερισμὸν, ὁ ὁποῖος, λόγω τῆς μεγάλης ταχύτητος **ἐξέτρεψε** τὸ αὐτοκίνητόν του εἰς ἑλικοειδῆ πορείαν καί τελικῶς τὸ κατέρριψε εἰς τὸ δεξιὸν τοῦ καταστρώματος τῆς ὁδοῦ. Τὸ αὐτοκίνητον ἐπέπεσεν **εἰς φανοποιεῖον** καί «καθ' ὅλας τὰς ἐνδείξεις ὁ θάνατος τοῦ Παναγούλη ὑπῆρξεν ἀκαριαῖος. Τήν ἐξήγησιν ταύτην ὡς μόνην πιθανήν τοῦ δυστυχήματος δίδουν οἱ δύο αὐτόπται μάρτυρες, ὁ ὁδηγὸς τοῦ ταξί κ. 'Εμανουήλ Σκουλαρίκης καί ὁ ἐπιβάτης τοῦ ταξὶ Κ. Δέδες οἰκοδόμος, οἱ ὁποῖοι εἶχον σχολιάσει ὀλίγον πρὸ τοῦ ἀτυχήματος τὴν πορείαν τῶν δύο αὐτοκινήτων ὡς ἰλιγγιώδη καί ἐπιθανολογήσαν μεταξύ των ὅτι «ἔτσι ὅπως πᾶνε θά σκοτωθοῦν».

Πάντως ἐκ τῆς διενεργηθείσης μέχρι τοῦδε προανακρίσεως δέν διεπιστώθη σύγκρουσις τοῦ αὐτοκινήτου τοῦ Παναγούλη μέ ἕτερον αὐτοκίνητον καί δή μέ τὸ προπορευόμενον, χρώματος βυσσινὴ τύπου «'Αλφα Ρομέο» ἤ Τζάγκουαρ, τὸ ὁποῖον ἀ αζητεῖται.

'Επὶ τόπου κατέφθασαν ὁ Α ὑπαρχηγὸς Χωροφυλακῆς, ὁ 'Επιθεωρητὴς Χωροφυλακῆς, ὁ 'Αστυνομικὸς Διευθυντής Προαστείων, συνεργεῖα σημάνσεως καί ὁ Εἰσαγγελεύς κ. Τσεβᾶς, πρὸς ἐξονυχιστικήν ἔρευναν τῶν συνθηκῶν τοῦ δυστυχήματος»

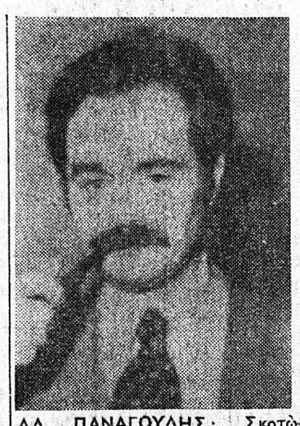

ΑΛ. ΠΑΝΑΓΟΥΛΗΣ: Σκοτώθηκε ἢ τὸν σκότωσαν; 'Ο ἀνακριτὴς Εἰσαγγελεὺς ἀμφιβάλλει.

ΠΟΙΚΙΛΑΙ ΔΙΑΔΟΣΕΙΣ

Δημοσιογραφικαί πηγαί ἀνέφερον τάς ἑσπερινάς ὥρας ὅτι ὁ θάνατος τοῦ Παναγούλη ἔδωσε **ἀφορμὴν εἰς φήμας,** ὅτι δηλαδή δέν ἐπρόκειτο περί ἀτυχήματος, ἀλλὰ περί δολοφονικῆς πράξεως ἐπειδή ὁ Παναγούλης ἦτο ἴσως κάτοχος μυστικῶν ἀρχείων τῆς ΕΣΑ.

"Ηδη ἐκπρόσωποι τῆς ἀντιπολιτεύσεως ἐκφράζουν τήν ὑποψίαν ὅτι τὸ ἀτύχημα δέν ἦτο τυχαῖον, ἢ ὅτι ὀφείλεται εἰς τὴν ὑπαιτιότητα τοῦ Παναγούλη.

Αἱ ἀνακριτικαί ἀρχαὶ ἐξετάζουν πάντως κάθε ἐκδοχὴ σχετικῶς μέ τάς συνθήκας τοῦ ἀτυχήματος τὸ ὁποῖον συνέβη ὀλίγον μετά τήν ἀναχώρησιν τοῦ Παναγούλη ἀπὸ παραπλήσιον κέντρον.

ΜΥΣΤΗΡΙΩΔΗΣ ΘΑΝΑΤΟΣ

Δημοσιογραφικαί πηγαί θεωροῦν τὸν θάνατον τοῦ Παναγούλη μυστηριώδη, ἀναφέρεται δέ μεταξύ ἄλλων ὅτι τὸ αὐτοκίνητόν του κατεδιώκετο ἀπὸ δύο ἄλλα αὐτοκίνητα.

Πάντως 24 ὥρας ἀπὸ τοῦ τραγικοῦ συμβάντος ἡ ἐκδοχὴ

Μία ἀκόμη φωτογραφία τοῦ 'Αλεξάνδρου Παναγούλη. **Πλησίον του ἡ μαρτυρικὴ καὶ τραγικὴ μητέρα του εἰς τὴν ὁποίαν ἡ μοῖρα ἐπεφύλαξε πολλὰς πικρίας.**

αὐτὴ ἀνεφέρετο μέν ἀλλὰ δέν εἶχεν ἰσχυροποιηθῆ.

'Η ἔδησις τοῦ θανάτου τοῦ Παναγούλη, ὁ ὁποῖος ἦτο γνω

Συνέχεια εἰς τὴν 8ην σελίδα

ΕΡΓΑΤΟΥΠΑΛΛΗΛΙΚΟΝ ΚΕΝΤΡΟΝ ΠΑΤΡΩΝ

ΨΗΦΙΣΜΑ ΠΑΝΕΡΓΑΤΙΚΗΣ ΣΥΓΚΕΝΤΡΩΣΗΣ ΠΡΩΤΟΜΑΓΙΑΣ 1976

Οἱ ἐργατοϋπάλληλοι τῆς Πάτρας συγκεντρωθέντες σήμερα τὴν 1η τοῦ Μάη 1976 διὰ τὸν ἑορτασμὸ τῆς 'Εργατικῆς Πρωτομαγιᾶς, συσπειρωμένοι ἀτω ἀπὸ τὰ ἀγωνιστικὰ Λάβαρα τῶν Τοπικῶν Σωματειακῶν 'Οργανώσεων, τοῦ 'Εργατοϋπαλληλικοῦ Κέντρου Πατρῶν καί τῆς Γ.Σ.Ε.Ε.

ΨΗΦΙΖΟΥΝ

ΧΑΙΡΕΤΙΖΟΥΝ, μέ ἐνθουσιασμὸ τὴν δεύτερη μεταδικτατορική ἐλεύθερη ἐπέτειο τῆς 'Εργατικῆς Πρωτομαγιᾶς

ΤΙΜΟΥΝ τήν μνήμη τῶν πρωτοπόρων καὶ πρωταγωνιστῶν τῆς συνδικαλιστικῆς ἰδέας τῶν ἡρώων καί μαρτύρων τῆς ἐργατοϋπαλληλικῆς τάξης πού μέ τὴν αὐτοθυσία τους ἐθεμελίωσαν τὰ κοινωνικὰ καί συνδικαλιστικά μας δικαιώματα.

ΑΠΟΤΙΟΥΝ φόρον τιμῆς καί εὐγνωμοσύνης στὰ θύματα τῆς ἑπταετοῦς δικτατορίας τούς ἀψυποχώρητους καί ἀσυμβίβαστους ἀγωνιστὰς, πού κράτησαν ὑψωμένα τά λάβαρα τῆς ἀντίστασης σ' ὅλη τήν διάρκεια τῆς δοκιμασίας τοῦ 'Ελληνικοῦ Λαοῦ.

ΕΠΙΣΗΜΑΙΝΟΥΝ τούς κινδύνους οἱ ὁποῖοι ἐξακολουθοῦν νὰ ἀπειλοῦν τὴν ἐσωτερικὴ εἰρήνη καὶ τὴν Δημοκρατία, ἀπὸ τὴν παρουσία τῶν ἀμετανοήτων καταλοίπων τῆς δικτατορίας καί τῶν ἀνευδύων στοιχείων ἡ ὅλη ἐμφάνιση τῶν ὁποίων προκαλεῖ τὸ λαϊκὸ αἴσθημα.

ΑΝΑΓΝΩΡΙΖΟΥΝ τὴν χρισιμότητα τῶν 'Εθνικῶν περιστάσεων ἐν ὅσω παραμένει ἀνικανοποίητη ἡ ἀπαίτηση τοῦ 'Ελληνισμοῦ γιὰ τὴν ἀποκατάσταση τῆς ἐδαφικῆς ἀκεραιότητος, τῆς ἀνεξαρτησίας καί τῆς αὐτοκυριαρχίας τῆς Κύπρου.

ΔΙΑΔΗΛΩΝΟΥΝ τήν στερεὰν ἀποφασή τους νὰ παραμείνουν ἄγρυπνοι φρουροὶ τῆς Δημοκρατικῆς ὁμαλότητος καί τῶν ἐλευθεριῶν τοῦ 'Ελληνικοῦ Λαοῦ, προτάσσοντας τὴν ἰσχύ τῶν συνδικαλιστικῶν ὀργανώσεων, τεῖχος ἀδιαπέραστο σέ κάθε κίνδυνο.

ΘΕΩΡΟΥΝ χρέος τιμῆς, τὴν ἐνεργὸ συμμετοχὴ στὸν Πανεθνικὸ ἀγῶνα διὰ τὴν ἀπόδοσιν δικαιοσύνης στὴν μαρτυρικὴ Κύπρο. Γιὰ τὴν ἀπομάκρυνση τῶν ὀρδῶν τῶν κατακτητῶν καὶ τὸν σεβασμὸν καὶ τὴν ἐφαρμογὴ τῶν ἀποφάσεων τῆς Γενικῆς Συνελεύσεως τῶν 'Ηνωμένων 'Εθνῶν καὶ τοῦ Συμβουλίου 'Ασφαλείας γιὰ τὴν Κύπρο.

ΑΠΕΥΘΥΝΟΥΝ θερμὸ ἀγωνιστικὸ χαιρετισμὸ πρὸς τούς ἀδελφούς τῆς Κύπρου τούς "Ελληνες ἐργάτες πού ἀπασχολοῦνται σέ ξένες χώρες, πρὸς ὅλους τούς ἐργαζομένους τῆς Πατρίδας μας καί ὅλου τοῦ κόσμου.

ΑΞΙΟΥΝ ἀπὸ τὴν Κυβέρνηση νὰ ἐφαρμόση ἀνεξάρτητη καὶ ἀδέσμευτη πολιτική, πού νὰ ἀντιποκρίνεται στά συμφέροντα τῶν ἐργαζομένων καί γενικότερα τοῦ λαοῦ μας.

ΔΙΑΤΡΑΝΩΝΟΥΝ τήν θέλησή τους, νά πυκνώσουν τίς γραμμὲς τῶν τοπικῶν συνδικαλιστικῶν ὀργανώσεων. Νὰ καταστήσουν τὸ 'Εργατοϋπαλληλικὸ Κέντρο τῆς Πάτρας αὐτοδύναμο, μαζικὸ καί δυνατὸ, ἱκανὸν' ἀνταποκριθῆ στὰ ἱστορικὰ του συνδικαλιστικὰ καί ταξικὰ καθήκοντα.

ΔΙΑΠΙΣΤΩΝΟΥΝ ὅτιή ἐργατική τάξη τῆς περιοχῆς μας ἔχει πολλά καί καυτὰ προβλήματα γεγονὸς πού φανερώνει ἐγκατάλειψη καί ἀστοργία ἀπὸ τὴν Κυβέρνηση μέ ἀποτέλεσμα νά ἐνθαρρύνεται ἡ ἐργοδοσία ἡ ὁποία ἐκμεταλλεύεται προκλητικότατα τὴν τάξη μας πού ἀγωνίζεται καθημερινῶς γιά τή βελτίωση τῆς θέσης της. 'Η ἀλματώδης αὔξηση στὰ εἴδη εὐρείας καταναλώσεως καί πρώτης ἀνάγκης ἔχει ἐξανεμίσει τὸ ἐργατικὸ εἰσόδημα σέ ἐπίπεδα πραγματικὰ ἀπαράδεκτα γιὰ τὸν σημερινὸ ἄνθρωπο.

Τὸ ντόπιο καὶ ξένο μονοπωλιακὸ κεφάλαιο ἔχει μείνει ἀσύδοτο καί πιέζει τὴν τάξη μας γιὰ περισσότερα κέρδη πράγμα πού σὲ συνδυασμὸ μέ τὴν αὔξηση τοῦ τιμαρίθμου ἔχει φέρει τὴν τάξη μας σέ κατάσταση ἀπόγνωσης.

'Η συνδυασμένη οἰκονομικὴ ἐπίθεση οἱ συνδικαλιστικὲς διώξεις ἡ τρομοκρατία γιά διάσπαση τῆς τάξης μας σᾶν στόχο ἔχουν νά τὴν ὑποδουλώσουν καί νὰ τὴν ὑποτάξουν οἱ ἐκμεταλλευτές μας.

Στὶς ἐνέργειες αὐτές τὸ μονο

Συνέχεια εἰς τὴν 2αν σελίδα

ΣΚΕΨΕΙΣ ΚΑΙ ΚΡΙΣΕΙΣ

ΝΑ ΤΙΜΩΡΟΥΝΤΑΙ ΠΟΛΥ ΑΥΣΤΗΡΩΣ

Γ. Β. ΣΑΚΕΛΛΑΡΟΠΟΥΛΟΣ

Τὸ Πλημμελειοδικεῖον Πειραιῶς, ἐπέδειξε βεβαίως ποιάν τινα, αὐστηρότητα, ὅταν ἐκρίνε τὸν, εἰσαγωγέα κρεάτων Α. Β. διὰ τὸ ἀποτρόπαιον πράγματι ἔγκλημα, τὸ ὁποῖον διέπραξε οὗτος κατὰ τοῦ κοινωνικοῦ συνόλου, ἀποφανθέν ὅτι, ἀσκηθησομένη τυχὸν ἔφεσις κατὰ τῆς ἐπιβληθείσης αὐτῷ ποινῆς τῶν δέκα τεσσάρων μηνῶν, μή ἐξαγοραζομένη, δέν θά ἔχη ἀναστολὴν ἀποτέλεσμα.

Δέν γνωρίζομεν τά πραγματικὰ περιστατικά καί τά τῆς ἀκροαματικῆς διαδικασίας καί δέν θά ἦτο ποτὲ δυνατὸν οὔτε θὰ εἴχομεν τὴν πρόθεσιν, νά ἐπιχειρήσωμεν κἄν διατύπωσιν οἱουδήποτε σχολίου, ὡς πρὸς

Συνέχεια εἰς τὴν 7ην σελίδα

ΠΕΡΙ ΤΑ ΓΕΓΟΝΟΤΑ

ΑΝΕΛΕΗΤΟΝ

Διῆλθε σχεδὸν ἀπαρατήρητος μία, καθ' ἡμᾶς ἐνδιαφέρουσα εἴδησις. "Οτι δηλαδή τήν παρελθοῦσαν ἑβδομάδα διεξηχθησαν εἰς τὴν Κροατίαν ἀσκήσεις μέ τὴν συμμετοχὴν 600.000 ΠΟΛΙΤΩΝ καί μέ θέμα τὴν ἀπόκρουσιν εἰσβολέως καί τήν ἐν γένει «περιποίησίν του» εἰς ἣν περίπτωσιν ἡ εἰσβολὴ ἐπιτευχθῆ, ὡς καὶ διὰ τὴν ἀντιμετώπισιν δολιοφθορέων καί ἄλλων. "Εχει δέ σημασίαν ἡ εἴδησις διά δύο λόγους. Πρῶτον διότι ἡ τοιαύτη ἄσκησις δέν εἶναι συνήθης! Καὶ δεύτερον διότι εἰς αὐτήν μετέχουν ἁπλοῖ πολῖται, οἱ ὁποῖοι προορισμὸν θὰ ἔχουν νά κατασταθοῦν τὸν βίον ἀβίωτον εἰς τὸν οἱονδήποτε ἐχθρὸν ἐξαπολύοντες ἐναντίον του σκληρὸν καί ἀνελέητον πόλεμον, ὥστε νά μετανοήση διὰ τὴν εἰσβολήν του. Φυσικὰ δέ ὅλα αὐτὰ ἐνδιαφέρουν καί τήν 'Ελλάδα, ἡ ὁποία πρέπει νά προετοιμάζεται δι' ὅλα.

ΕΛΛΕΙΨΙΣ

Δέκα διεθνῆ συνέδρια ἐπιστημονικοῦ ἐνδιαφέροντος θά πραγματοποιηθοῦν ἐντὸς τοῦ ἀρξαμένου μηνὸς Μαΐου ὑπὸ τὴν αἰγίδα τοῦ 'Υπουργείου Πολιτισμοῦ καί 'Επιστημῶν. 'Εξ αὐτῶν τὰ ἐννέα θά συνέλθουν εἰς 'Αθήνας καὶ ἕνα στὴν Θεσσαλονίκην. Θά σκεφθῆ κανείς ὅτι σημειοῦμεν τά ἀνωτέρω ἵνα ἐν συνεχεῖα προσθέσωμεν τὸ ἐρώτημα: Διατί, ἔστω καὶ ἕνα ἀπὸ ὅλα αὐτὰ τὰ συνέδρια δέν ὀργανοῦνται καί εἰς Πάτρας. 'Εν τούτοις ἐκεῖνο τὸ ὁποῖον ἀπὸ τῆς ἰδικῆς μας πλευρᾶς θέλομεν νά προσθέσωμεν εἰς αὐτήν τὴν φάσιν εἶναι τὸ ἑξῆς: "Οτι αἱ Πάτραι δέν ΔΥΝΑΝΤΑΙ αὐτὴν τὴν στιγμὴν νὰ ὀργανώσουν Διεθνές Συνέδριον, ὑπὸ τὴν ἔννοιαν τῆς στεγάσεώς του, διὰ τὸν λόγον ὅτι ΔΕΝ διαθέτουν ἀνάλογον αἴθουσαν μέ ἀνάλογον ἐξοπλισμόν, ἤτοι μικροφωνικὰς ἐγκαταστάσεις, καί ἄλλα σύγχρονα μέσα. "Οσοι εἶναι ὑπεύθυνοι διά τὴν πρόοδον τῆς πόλεως αὐτῆς ἄς μή λησμονοῦν ποτὲ τὴν ΕΛΛΕΙΨΙΝ αὐτὴν. Τὸ 'Εμπορικὸν καί Βιομηχανικὸν 'Επιμελητήριον ἔχει προβῆ εἰς ἐνεργείας τινὰς διά τὴν ἵδρυσιν 'Εκθετηρίου καί αἰθούσης Συνεδρίων εἰς οἰκόπεδον τῶν ὁδῶν 'Αγίας Σοφίας καί 'Αθηνῶν εἰς "Αγιον 'Αλέξιον. "Ας ὁλοκληρωθῆ ἡ προσπάθεια.

ΣΥΝΥΠΕΥΘΥΝΟΙ

'Αθηναϊκὴ ἐφημερὶς ἐξήγγελλε προχθὲς μέ γιγαντιαίους ἀλοσελίδους τίτλους ὅτι «ἡ Λαμπρινή» καλά νά πάθη γιατί ἦταν ζωηρούλα». Θά διερωτηθῆ τίς ποία εἶναι αὐτὴ ἡ διάσημος Λαμπρινὴ ὥστε νὰ τῆς ἀφιερώση **μία ἐφημερίς** τὴν πρώτην σελίδα **μετά τριστήλου φωτογραφίας,** ἤτοι **νά τῆς ἀφιερώση** τὴν ἀξιοπρεπεία **της, ἵνα** μή εἴπωμεν τὴν **τιμήν της.** 'Αλλά δέν χρειάζεται ἀνάγκη νά ἐξηγήσωμεν τά τῆς..Λαμπρινῆς. Τὸ θλιβερὸν εἶναι ὅτι ὁ ἀπογευματινὸς ἀθηναϊκὸς **τύπος (πλήν** τῆς «Ἑστίας») **ἔχει πάρει,** καὶ τὰ τὸ κοινῶς λεγόμενον μεγάλην κατακύλαν! Καὶ **τὸ χειρότερον** δέν εἶναι αὐτὸ. **Τὸ χειρότερον** εἶναι ὅτι **συνυπεύθυνοι εἶναι ἐν τινι βαθμῷ καὶ οἱ..ἀναγνῶσται** των.

ΝΑ ΜΕΝΟΥΝ

Θὰ τὸ ἐπαναλάβωμεν, **διά νά τὸ** ὑπενθυμίσωμεν. **Αἱ Πάτραι** εἶναι σήμερον κέντρον διερχομένων τουριστῶν καὶ ὄχι κέντρον διαμονῆς. Τὸ πρῶτον εἶναι δυσάρεστον καὶ τὸ δεύτερον δέν ἰκανοποιεῖ. Διότι ὁ **στόχος πρέπει νά** εἶναι τὸ πῶς οἱ **ξένοι θὰ** παραμένουν εἰς Πάτρας ὅσον τὸ δυνατὸν περισσότερον. **Τήν** ἑβδομάδα τοῦ Πάσχα **διά πρώτην** φορὰν 80 περίπου **Γερμανοί** ἀφίχθησαν εἰς **Πάτρας ἐξορμοῦντες** ἐντεῦθεν **πρὸς Δελφούς,** 'Ολυμπίαν, 'Ιονίους νήσους κλπ 'Ας μελετηθῆ τὸ θέμα. **Καὶ** πρὸ παντὸς ἅς ἴδουν οἱ **ἁρμόδιοι** τί εἶναι δυνατὸν νὰ ἀξιοποιηθῆ ἀπὸ τὰ περιβάλλοντα τῶν **Πατρῶν** ὥστε οἱ **ξένοι ΚΑΙ** νά **ἔρχωνται** καὶ νά μένουν. Διὰ νὰ μή **νομισθῆ** δέ ὅτι ἀερολογοῦμεν **ἢ πιθανολογοῦμεν** σημειοῦμεν ἁπλῶς, ὅτι εἰς τὴν περιοχὴν Καλαβρύτων ὑπάρχουν Σπήλαια, πολλαπλασίως ἀνώτερα ἀπὸ ἐκεῖνα τῶν Σπηλαίων Διρού, ὅπου ἐν τούτοις συρρέουν ΧΙΛΙΑΔΕΣ ἐπισκεπτῶν παρ' ὅλον ὅτι εὑρίσκονται, ὡς γνωστὸν εἰς τὸ νοτιώτατον ἄκρον τῆς Πελοποννήσου.

ΧΑΡΙΝ ΤΗΣ ΠΟΛΕΩΣ

Εἰς ἄλλας στήλας δημοσιεύεται ἐνδιαφέρουσα ἐπιστολὴ τοῦ διακεκριμένου συμπολίτου κ. Πάνου Γεωργαντᾶ ἐπὶ ζωτικῶν θεμάτων τῆς πόλεως. **Θὰ πρέπει** νὰ ἀναμένεται ὅτι **οἱ ἁρμόδιοι** θὰ τὴν προσέξουν **ἰδιαιτέρως.** 'Οπωσδήποτε ὅμως τὸ ὅτι ἕνας δημότης ἠσθάνθη τὴν ἀνάγκην νὰ ἐκθέση εὐθέως **τὰς ἀπόψεις του καὶ** ἔν τινι **μέτρῳ** νὰ προβῆ καὶ εἰς παρατηρήσεις ἐναντίον τῶν γνωστῶν «δυνάμεων ἀναστχέσεως» τῆς προόδου τῆς πόλεως μας εἶναι παρήγορον φαινόμενον καὶ ὑποδηλοῖ ὅτι ἡ Πόλις ἔχει καὶ ἄλλας δυνάμεις, πού ἔχουν καὶ τὴν θέλησιν καί τὴν ἱκανότητα νὰ προστατεύσουν τὴν Πόλιν καὶ τὰ συμφέροντά της. 'Ο κ. Πάνος Γεωργαντᾶς διὰ τῆς ἐπιστολῆς του ἀποδεικνύει ἅπαξ ἔτι, ὅτι εἶναι ἕνα μέρος τῶν ἀνεξαντλήτων δυνάμεων τῶν Πατρῶν, αἱ ὁποῖαι συντόμως ὡς φαίνεται θὰ ἐξέλθουν τῆς σιωπῆς ἵνα εἰσέλθουν εἰς ἐνεργὸν φάσιν.

ΑΠΡΟΚΑΛΥΠΤΟΙ ΨΥΧΡΑΙ ΔΗΛΩΣΕΙΣ ΤΟΥ «ΒΕΜΠΕΡ

Πιέζεται ἡ Ἑλλάς ἀπό τὴν Γερμανίαν

Η ΒΟΝΝΗ ΒΑΣΙΚΩΣ ΕΝΔΙΑΦΕΡΕΤΑΙ ΜΟΝΟ ΔΙΑ ΤΟ ΝΑΤΟ

ΒΟΝΝΗ ('Ιδιαιτέρα 'Υπηρεσία). 'Η Δυτικὴ Γερμανία ἐπίεσε τὴν 'Ελλάδα νὰ ἐπανέλθη εἰς τὸ ΝΑΤΟ μὲ τὴν ἀπειλὴν ὅτι θὰ ἐπανεξετασθῆ τὸ θέμα τῆς στρατιωτικῆς βοηθείας καὶ μὲ τὴν δήλωσιν πρὸς τὴν 'Ελληνικὴν Κυβέρνησιν ὅτι δὲν θὰ πρέπει νὰ ἀναμένη ἡ 'Ελλὰς ἀπὸ τὴν Δυτικὴν Γερμανίαν καὶ «πολλὰ πράγματα ἢ πρωτοβουλίας πρὸς ἐπίλυσιν τῶν 'Ελληνικῶν προβλημάτων».

Τὰ ἀνωτέρω προκύπτουν ἀπὸ συνέντευξιν τοῦ Δυτικογερμανοῦ 'Υπουργοῦ 'Αμύνης κ. Λέμπερ τὴν ὁποίαν παρεχώρησε εἰς τὴν «Ντὼϋτσε Βέλλε», εὐθὺς μετὰ τὴν ἐπιστροφήν του προχθὲς ἐξ 'Ελλάδος εἰς τὸ ἀεροδρόμιον τῆς Βόννης.

Συγκεκριμένως ὁ κ. Λέμπερ ἐρωτηθεὶς διὰ τὰς ἐντυπώσεις τοῦ ἐκ τῆς ἐπισήμου ἐπισκέψεως του εἰς τὴν 'Ελλάδα ἐδήλωσε τὰ ἑξῆς:

«'Επιστρέφω μὲ καλὰς ἐντυπώσεις καὶ νομίζω ὅτι ἡ μετὰ βασίς μου ὑπῆρξεν ἐπιτυχής. Συγκεκριμένα ἀποτελέσματα δέν εἶναι δυνατὸν νὰ ἀναμένωνται. "Ολα τὰ ἐρωτήματα ποὺ ἀντιμετώπισα εἰς τὴν 'Ελλάδα τε λαοῦν εἰς συνάρτησιν μὲ τέσσαρα προβλήματα. Κατ' ἀρχὴν αἱ δι μερεῖς σχέσεις τῆς Δυτ. Γερμανίας καὶ τῆς 'Ελλάδος. Αἱ σχέσεις αὐταὶ σφραγίζονται ἀπὸ πνεῦμα φιλίας, ἀπὸ ἐμπιστοσύνην καὶ ἀπὸ τὴν προσδοκίαν τῆς 'Ελλάδος ὅτι ἡ 'Ομοσπονδιακὴ Δυτικὴ Γερμανία θὰ μπορέση νὰ θέση κάπως σὲ κίνησιν τὰ πράγματα καὶ ὅτι θὰ μπορέση νὰ ἀναλάβη κάποιες πρωτοβουλίες ποὺ θὰ ἦτο δυνατὸν νὰ ὁδηγήσουν εἰς τὴν ἐπίλυσιν ὡρισμένων προβλημάτων. 'Αναμένουν ἀπὸ ἐμᾶς νὰ παίξωμε οὐσιῶδη ρόλον σὲ συνάρτησιν μὲ τὰ προαναφερθέντα. Θὰ πρέπει νὰ προσὲξωμε νὰ μὴ δημιουργήσωμε ἐμεῖς οἱ ἴδιοι τὴν ἐντύπωσιν ὅτι θὰ μπορούσαμε νὰ πράξουμε περισσότερα καὶ νὰ ἐπηρεάσουμε σὲ μεγαλύτερο βαθμὸ τὴν ἐξέλιξιν τῶν πραγμάτων ἀπὸ ὅσον ἀντα

Συνέχεια εἰς τὴν 5ην σελίδα

Η ΧΘΕΣΙΝΗ ΕΟΡΤΗ ΕΙΣ ΤΟ ΚΕΤΧ

Ὁ Ταξίαρχος Διοικητὴς τοῦ ΚΕΤΧ καὶ 'Ανώτερος Διοικητὴς Φρουρᾶς κ. Χ. Καδινόπουλος, ἐνῶ καταθέτει στέφανον,

Μὲ πᾶσαν ἐπισημότητα, ἐορτάσθη τὴν 11.30 π.μ. χθὲς εἰς τὸ ΚΕΤΧ ἡ ἑορτὴ τοῦ **Προστάτου** του **Στρατοῦ** Ξηρᾶς Μεγαλομάρτυρος 'Αγίου Γεωργίου.

Παρέστησαν ὁ Νομάρχης κ. Κ. Παπαβλασόπουλος, οἱ βουλευταὶ κ.κ. Γ. Παπαγιαβῆς καὶ Ν. Βγενόπουλος, ὁ Δήμαρχος κ. Θεόδ "Αννινος, ὁ Πρύτανις κ. Κ. Γούδας, ὁ Διευθυντὴς 'Αστυνομίας κ. Ι. Μπαλόπουλος καὶ οἱ λοιπαὶ στρατιωτικαὶ καὶ πολιτικαὶ ἀρχαὶ καί πλῆθος κόσμου.

Μετὰ τὴν δοξολογίαν ἀνεγνώσθη ἡμερησία Διαταγή τοῦ Διοιητοῦ Ταξιάρχου κ. Χρ. Καδινοπούλου καὶ ἐπηκολούθησε κατάθεσις στεφάνου.

'Εν συνεχείᾳ παρετέθη δεξίωσις ἐν ἀτμοσφαίρᾳ φιλοξενείας καὶ ἐκδήλων αἰσθημάτων βαθείας ἐκτιμήσεως πρὸς τὰς 'Ενόπλους Δυνάμεις.

ΦΩΝΗ ΣΥΝΕΣΕΩΣ ΚΑΙ ΠΡΟΟΔΟΥ

ΤΟ ΚΑΡΑΜΑΝΔΑΝΕΙΟΝ ΚΑΙ ΤΟ ΠΑΛΑΙΟΝ ΝΟΣΟΚΟΜΕΙΟΝ

ΜΙΑ ΕΠΙΣΤΟΛΗ ΤΟΥ κ. ΠΑΝΟΥ ΓΕΩΡΓΑΝΤΑ

'Ελάβομεν καὶ δημοσιεύομεν τὴν κάτωθι ἐπιστολήν:

Κύριε Διευθυντά,

Λαβὼν γνῶσιν ἀπὸ τὸν τοπικὸν Τύπον διαφόρων ἀπόψεων διὰ τὴν μεταφορὰν τοῦ Καραμανδανείου Νοσοκομείου Παίδων, λόγῳ τῆς ἀκαταλληλότητος αὐτοῦ, σὰν ἁπλὸς πολίτης τῆς πόλεως μας ἐνδιαφερόμενος πάντα ἐπ' ἀγαθῷ αὐτῆς διὰ τὰ συνεχῆ προβλήματά της ἐπεσκέφθην τὸ ἐν λόγῳ Νοσοκομεῖον, προκειμένου νὰ σχηματίσω ἰδίαν ἀντίληψιν τῆς ἐπικρατούσης ἐκεῖ καταστάσεως.

'Επειδὴ νομίζω ὅτι μπορῶ νὰ ἔχω γνώμην σχετικῶς μὲ τὰ Νοσοκομεῖα, ἤτοι διὰ τὰς ὀργανικάς, κτηριακὰς παγίας ἐγκαταστάσεις, μηχανικὰς ἐγκαταστάσεις, κ.λ.π., ἐλπίζω ὅτι ἡ γνώμη μου θὰ τύχη τῆς δεούσης προσοχῆς παρὰ τῶν ἁρμοδίων.

Κατὰ τὴν ἐπίσκεψίν μου εἰς τὸ Καραμανδάνειον διεπίστωσα ὅτι τοῦτο ἔχει πλέον ἐξαντλήσει τὰ ὅρια τῆς νοσοκομειακῆς πε

Ο κ. ΠΑΝΟΣ ΓΕΩΡΓΑΝΤΑΣ

ριθάλψεως, ἀπὸ πλευρᾶς χώρων, ΚΥΡΙΩΝ καὶ ΒΟΗΘΗΤΙΚΩΝ. 'Αποτέλεσμα τούτου εἶναι νὰ πιστεύω ὅτι δ