ΜΑΥΡΟΙ ΚΥΚΛΟΙ ΚΑΤΩ ΑΠΟ ΤΑ ΜΑΤΙΑ

Πολλὲς φορὲς οἱ μαῦροι κύκλοι ἐμφανίζονται ἀπὸ τὴν ἐφηβική ἡλικία σέ μελαχροινά πρόσωπα πού ἡ χρωστική οὐσία συγκεντρώνεται περισσότερο στήν περιοχή τῶν ματιῶν. Αὐτοί εἶναι μόνιμοι καί μόνο διά τοῦ μακιγιάζ καλύπτονται.

Μαῦροι κύκλοι ἐπίσης παρατηροῦνται σέ πρόσωπα εὐαίσθητα στίς ὑπεριώδεις ἀκτῖνες τοῦ ἡλίου καί γι' αὐτὸ ἐπιβάλλονται σ' αὐτὰ τὰ ἄτομα τά μεγάλα γυαλιά ἡλίου πού νά καλύπτουν ὄχι μόνο τὰ μάτια ἀλλά καί ἀρκετήν ἀπὸ τὴν γύρω περιοχή τους.

Ἄλλες περιπτώσεις τῆς ἐμφανίσεως τῶν μαύρων κύκλων εἶναι τά ξενύχτια οἱ διάφορες κουράσεις πτώσις τῆς ἀρτηριακῆς πιέσεως κυκλοφοριακὲς ἀνωμαλίες γενικῆς φύσεως κλπ.

Σ' ὅλες αὐτές τίς περιπτώσεις ἐπιβάλλονται κομπρέσσες ζεστὲς καί παγωμένες ἐναλλάξ ἀρχίζοντας ἀπὸ τὶς ζεστὲς καί τελειώνοντας στίς κρῦες.

Πολύ καλὲς ἐπίσης εἶναι οἱ χλιαρὲς κομπρέσσες μέ χαμομήλονερο.

Τὸ νερὸ πρέπει νά εἶναι σ' ὅλες αὐτὲς τὶς περιπτώσεις ἀπεσταγμένο γιά νά μή περιέχη ἄλατα.

Μετὰ ἀπὸ τὶς κομπρέσσες εἶναι ἀπαραίτητο νά τοποθετηθῆ μιὰ θρεπτική κρέμα πού θὰ παραμείνη ἐπί μιὰ τουλάχιστον ὥρα.

Σακκοῦλες κάτω ἀπὸ τὰ μάτια. Σήμερα θά μιλήσουμε γιά τίς σακκοῦλες κάτω ἀπὸ τὰ μάτια καί ἀποτελοῦν μιά ἄλλη βλάβη αὐτῶν. Οἱ σακκοῦλες χαρακτηρίζονται γιά τή συσσώρευσι λιπαρῆς μάζας κάτω ἀπὸ τὴν ἐπιδερμίδα ἡ ὁποία λόγω τῆς βαρύτητος γλιστρᾶ στὸ κεκλιμμένο ἐπίπεδο τοῦ κάτω μέρους τοῦ ματιοῦ. Ἡ μάζα εἶναι πλούσια σέ χοληστερίνη πού συγκρατεῖ ποσότητα νεροῦ γί, αὐτὸ καί τὸ πρίξιμο τῆς ἐπιδερμίδος γίνεται πιὸ ἐμφανες.

Οἱ φακίδες πού ὀνομάζονται στή δερματολογία ἐφηλίδες προέρχονται ἀπὸ ἄφθονο χρωστική πού ἐκκρίνουν μερικὲς ζῶνες τοῦ δέρματος.—Ὁ ἥλιος καί οἱ τεχνητὲς ὑπεριώδεις ἀκτῖνες διεγείρουν τά μελανογενῆ κύττταρα καὶ προκαλοῦν τή μαυρίλα.

Ἂν ὅμως τὰ κύτταρα αὐτὰ δὲν εἶνα κατανεμημένα ὁμοιόμορφα τότε σχηματίζεται κατά λησίδια ἡ μαυρίλα ἤτοι οἱ φακίδες. Οἱ φακίδες παρουσιάζονται κυρίως στίς γυναῖκες πού ἔχουν ἀνοικτόχρωμη ἐπιδερμίδα Παρατηροῦνται συνήθως οἱ ἐφηλίδες στή μύτη. Ἐπίσης συχνὰ καί τὰ βλέφαρα γεμίζουν ἀπὸ αὐτές ὅπως καί οἱ πλάτες σέ ἔντονα βαθμὸ τόσο πού νά γίνωνται ἀντιαισθητικὲς.

Γιὰ νὰ προστατεύσετε τὸ πρόσωπό σας καί ἰδιαιτέρως τὸ καλοκαίρι νά φορᾶτε μεγάλα γυαλιά καί πλατύγυρο καπέλο.

Ἂν ἔχετε φακίδες στήν μυτη κατά τήν ὥρα τῆς ἡλιοθεραπείας σκεπάστε την μ' ἕνα μαρουλόφυλλο. Ἂν οἱ φακίδες εἶναι στή πλάτη βάζετε ἐπιθέματα ἀπὸ γάλα καί βούτυρο ἀφῆστε τὰ εἴκοσι λεπτά περιπου καί ἀφαιρέστε τα τρίβοντὰς τα μέ τρίχινο γάντι.

Οἱ φακίδες ἀπελπίζουν αὐτές πού τίς ἔχουν καί ὅσες δεν τίς ἔχουν τίς ὀρίσκουν μάλλον γοητευτικὲς. Στὸ ἐμπόριο ὑπάρχουν προστατευτικὲς κρέμες πού μπορεῖτε νά τίς χρησιμοποιῆτε ὅπως ἐπίσης μπορεῖτε νὰ χρησιμοποιῆτε καί πούδρα ὥχρας πού ἐμποδίζει τίς ὑπεριώδεις ἀκτῖνες.

Ἀκόμη πρέπει νά παίρνετε μεγάλες ποσότητες βιταμίνη ΣΙΕ καί PP.

Οἱ φακίδες παρουσιάζονται σέ νεανική ἡλικίαστὸ πρόσωπο στὸ χέρια μετά τά σαράντα χρόνια ἤ σ' ὅλες τίς ἡλικίες κατὰ τὴν περίοδο τῆς ἐγκυμοσύνης ὅπως καί ἀπὸ ἡπατικάς ἀνωμαλίας.

Τὸ ἀφέψημα τοῦ μαϊντανοῦ ἐξασθενεῖ τίς φακίδες. Δυνατὸ ἀφέψημα μαϊντανοῦ καί μ' αὐτὸ τὰ ἐπάλειψις τῶν φακίδων.

Τὶς φακίδες μπορεῖτε νά περνᾶτε μέ ὀξυζενὲ καί μετὰ νὰ τίς ἀλείψετε μέ ἐλαιόλαδο.

Αὐτὰ πού ἀναφέραμε εἶναι τὰ ἁπλᾶ μέσα.

Σέ σοβαρώτερες περιπτώσεις ὅμως πρέπει νά καταφεύγετε σέ εἰδικὸ δερματολόγο γιά χειρουργικὸ πήλιγκ.

Τὸ χειρουργικὸ πήλιγκ ἀφαιρεῖ τὴν ἐπιδερμίδα μέχρι τρίτης στιβάδος. Ἂν αὐτὸ γίνη χρειάζεται προφύλαξις ἀπὸ τὸν ἥλιο ἐπί δέκα τουλάχιστον ἡμέρας κατά τίς ὁποῖες θὰ μείνετε σπίτι σας.

ΚΟΥΛΑ ΡΟΔΟΠΟΥΛΟΥ

Αἰσθητικὸς

Γιά νά κυττάξεθε ἄφοβα στόν καθρέφτη

ΣΑΣ ΣΥΜΒΟΥΛΕΥΕΙ Η ΑΙΣΘΗΤΙΚΟΣ ΚΟΥΛΑ ΡΟΔΟΠΟΥΛΟΥ

ΔΩΡΕΑΝ ΖΕΣΤΟ ΝΕΡΟ ΑΠ' ΤΟΝ ΗΛΙΟ!

ΟΣΟ ΘΕΛΕΤΕ ΚΑΙ ΟΠΟΤΕ ΤΟ ΘΕΛΕΤΕ

ΜΕ ΤΟΝ ΗΛΙΑΚΟ ΘΕΡΜΟΣΙΦΩΝΑ

"ΗΛΙΟΘΕΡΜΟ"

Τέλος στὶς σκοτοῦρες! Δέν χρειάζεται πιὰ νὰ ἀναδοσβήνετε θερμοσίφωνες! Τὸ «ΗΛΙΟΘΕΡΜΟ» θὰ σᾶς ἔχη πάντα ζεστὸ νερὸ— χειμῶνα —καλοκαίρι! Χρειάζεται μόνο 2 ὧρες ἡλιοφάνεια τὴν ἡμέρα! Τέλος στὴν καταναλωση ἠλεκτρικοῦ ρεύματος! (Γιὰ τὶς σπάνιες ἡμέρες ποὺ εἶναι ἐντελῶς ἀνήλιες, δέν ἔχετε παρὰ νὰ γυρίσετε ἕνα διακόπτη, γιὰ νὰ θέσετε σέ λειτουργία τὸ ἐπικουρικό, ἰσχυρώτατο ἠλεκτρικὸ στοιχεῖο (4 KW) τοῦ «Ἡλιόθερμου» Τοποθετεῖται εὔκολα στὴν ταράτσα, στὴ βεράντα, στὸ μπαλκόνι ἢ στὸν κῆπο. Ἔχει διπλῆ χωρητικότητα ἀπὸ τοὺς συνήθεις θερμοσίφωνες: 120 λίτρα

Ἀντιπρόσωποι

ΑΝΔ. ΜΟΥΣΤΑΚΗΣ & Δ. ΚΟΤΤΑΡΗΣ ΟΕ

ΑΛΕΞ ΥΨΗΛΑΝΤΟΥ 245— 247 ΚΑΙ ΤΣΑΜΑΔΟΥ ΤΗΛ. 320 —579 ΠΑΤΡΑΙ

ΥΦΟΔΗΜΑΤΑ ΜΟΔΑΣ

ΟΣΚΑΡ

ΑΠΟΣΤΟΛΙΔΗΣ Ο.Ε

ΜΑΙΖΩΝΟΣ 115 ΤΗΛ. 275—480

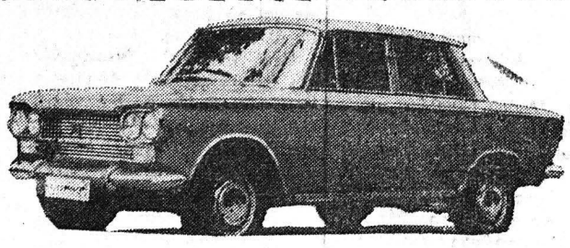

OPEL— FIAT—POLSKI—SEAT—LADA

AUTOBIANCHI — LANCIA—ZASTAVA

DAIHATSU καί

SITRPOEN — CIMOS—MIΣ

ΚΑΙ ΦΟΡΤΗΓΑ

ΑΓΡΟΤΙΚΑ— ΕΠΙΒΑΤΙΚΑ

ΜΕΤΑΧΕΙΡΙΣΜΕΝΑ ΠΑΝΤΟΣ ΤΥΠΟΥ

Ἀνταλλαγαί τῶν παλαιῶν σας μέ καινουργῆ

ΙΩΑΝ. ΓΚΟΛΦΙΝΟΠΟΥΛΟΥ

ΑΓΙΟΥ ΑΝΔΡΕΟΥ 134 ΠΑΤΡΑΙ ΤΗΛ. 325—076

ΨΗΦΙΣΜΑ ΕΡΓΑΤ. ΚΕΝΤΡΟΥ

ΣΥΝΕΧΕΙΑ ἐκ τῆς 1ης σελ.

πωλιακὸ κεφάλαιο ξένο καὶ ντόπιο ἐνθαρρύνεται καί ἐνισχύεται ἀπὸ τὴν κυβερνητική πολιτική ἡ ὁποία δείχνει ἀτολμία καὶ δέν πέρνει, παρά τίς διακηρύξεις της, θετικά καί δραστικὰ μέτρα προστασίας καί ὑπερασπίσεως τῆς τάξης μάς ἀπὸ αὐτές τίς ἐπιθέσεις. Ἀντίθετα καταθέτει στή Βουλή Νομοσχέδιο πού οὐσιαστικά ἀπογορεύει ἔντεχνα καὶ τὸ δικαίωμα τῆς ἀπεργίας.

ΖΗΤΟΥΝ

Τὴν ἱκανοποίηση τῶν δικαίων ἀξιώσεων τῆς ἐργατοϋπαλληλικῆς τάξης κυριώτερες τῶν ὁποίων εἶναι:

1.—Ἡ καθιέρωση τῆς κινητῆς τιμαριθμικῆς κλίμακος μισθῶν καί ἡμερομισθίων καθὼς καὶ τῶν συντάξεων μὲ βάση τὴν ἀκρίβεια τῆς ζωῆς καί τὴν αὔξηση τοῦ Ἐθνικοῦ εἰσοδήματος. Μέ πρώτη αὔξηση τῶν κατωτάτων ὁρίων μισθῶν καὶ ἡμερομισθίων κατά 32ο)ο.

2.—Ἡ ὑπαγωγή ὅλων τῶν ἐργαζομένων ἀνειδίκευτων βιομηχανικῶν καί βιοτεχνικῶν εἰς τὸ βαρέα καί ἀνθυγιεινά ἐπαγγέλματα.

3.—Ἡ ἐπέκταση τῶν προστατευτικῶν διατάξεων τοῦ Ν. 2112 καί εἰς τούς ἐργατοτεχνίτας ἐν σχέσει μέ τήν ἀποζημίωση.

4.—Ἡ νομική κατοχύρωση καί παραδειγματική τιμωρία τῶν ἐργοδοτῶν πού δέν λαμβάνουν τὰ ἀπαραίτητα καί ἀναγκαῖα μέτρα ἀσφαλείας γιά τή προστασία τῶν ἐργαζομένων ἀπὸ τὰ ἐργατικά ἀτυχήματα καί τίς ἐπαγγελματικὲς ἀσθένειες.

5.—Ἡ ἀποτελεσματική καί οὐσιαστική ἀντιμετώπιση τῶν ἀπολύσεων καί ἡ λήψη μέτρων προστασίας γιά τίς συνδικαλιστικὲς ἐλευθερίες μέ τήν ἀναμόρφωση τοῦ Ν. 1803)51 ὥστε νά προστατεύωνται ὅλα τά μέλη τοῦ Διοικ. Συμβουλίου καί ἀνεξαρτήτως ἀριθμοῦ μελῶν τῶν Ὀργανώσεων ὡς καί ἡ ἐπανάληψη ὅλων τῶν ἀπολυθέντων γιά συνδικαλιστική δράση.

6.—Ἐξυγίαση καί ἐκσυγχρονισμὸ τῆς Κοινωνικῆς Ἀσφαλίσεως εἰδικώτερον: Ἡ καθιέρωση τῆς 35ετίας γιὰ τὴν ἀπονομη συντάξεων ἀπὸ τὸ ΙΚΑ ἀνεξαρτήτως ὁρίου ἡλικίας. Ἡ χορήγηση ἐφ' ἅπαξ βοηθήματος εἰς τούς ἐξερχομένους συνταξιούχους τοῦ ΙΚΑ ὡς καί ἡ περίθαλψη καί συνταξιοδότηση τῶν ἀγάμων θυγατέρων τῶν ἠσφαλισμένων του Ἡ ἄμεσο εἴσπραξη τῶν καθυστερουμένων εἰσφορῶν πρὸς τὸ Ι.Κ.Α.

7.—Ἡ ἐκπροσώπηση τῶν ἐργαζομένων κατά πλειοψηφία εἰς ὅλα τά Ἀσφαλιστικά καί Ἐπικουρικά Ταμεῖα καί ἰδιαιτέρως τοῦ ΙΚΑ καί γενικά στούς κοινωνικούς καί οἰκονομικούς φορεῖς.

8.—Ἡ καθολίκευση τῆς Ἐπικουρικῆς ἀσφαλίσεως γιά τούς ἐργατοϋπαλλήλους ὁλοκλήρου τῆς χώρας.

9.—Ἡ ἐνίσχυση τοῦ Ὀργανισμοῦ Ἐργατικῆς Κατοικίας ἰσοποσα καὶ ἀπὸ τὰ Κράτος.

10.—Ἡ εἰδική προστασία τῶν ἐργαζομένων κατά τά 10 τελευταῖα χρόνια πού πρόκειται να συνταξιοδοτηθοῦν νά μήν ἀπολύωνται ἀπὸ τὴν ἐργασία των.

11.—Ἡ ἀναγνώριση τῆς μητρότητος ὡς κοινωνικοῦ λειτουργήματος.

12.—Ἡ καθιέρωση τῆς ἑβδομάδος τῶν 5 ἐργασίμων ἡμερῶν 40 ἐργασίμων ὡρῶν καί ἡ νομική κατοχύρωση γιά ὧρη ἐργασία στούς μαθητάς καί σπουδαστάς.

13.—Ἡ καθιέρωση πολυετιῶν εἰς τούς ἐργατοτεχνῖτας ἀνεξάρτητα ἐργασίας των εἰς ἐργοδότην.

14.—Ἡ κατάργηση τοῦ ἄρθρου 5 τοῦ Α.Ν. 178)67 γιά τίς ἀποδοχές τῶν τριῶν πρώτων ἡμερῶν ἀσθενείας καὶ τὴ νομική κατοχύρωση γιά πλήρεις ἀποδοχὲς ὅσο διάστημα διαρκεῖ ἡ ἀσθένεια.

15.—Ἡ ἀνάκληση καί ἡ τροποποίηση τοῦ κατατεθέντος εἰς τὴν Βουλὴν Νομοσχεδίου σχετικῶς μέ τὸν συνδικαλισμὸν καί τὴν ἀπεργίαν ὥστε νὰ ἐξασφαλίζονται αἱ συνδικαλιστικαί ἐλευθερίαι καί τά δικαιώματα τῶν ἐργαζομένων.

ΘΕΜΑΤΑ ΤΟΠΙΚΗΣ ΑΡΜΟΔΙΟΤΗΤΟΣ

1.—Ἡ ἄμεσος ἀνέγερσις Νοσοκομείου τοῦ Ι.Κ.Α. εἰς Πάτρας εἰς τὴν παραχωρηθεῖσαν ἀπὸ τὸ Δημόσιον ἔκταση εἰς Ρίον μέ πλήρη ἐπένδυση καί ἐπάνδρωση σέ μηχανήματα καί γιατρούς ἱκανὸ νά ἐξυπηρετήση τίς ἀνάγκες τῆς πόλης μας καί τῆς περιοχῆς μας. Ἐπίσης ἡ ριζική βελτίωση τῆς ἰατροφαρμακευτικῆς καί κλινικῆς περίθαλψης.

2.—Ἡ καθιέρωση τοῦ οἰκογενειακοῦ ἰατροῦ παρά τοῦ ΙΚΑ εἰς τὴν πόλιν μας.

3.—Ἡ λειτουργία δύο ἀκόμη Συνοικιακῶν Ἰατρείων τοῦ ΙΚΑ τοῦ ἑνὸς εἰς Περιοχὴν Β. Ἠπείρου καί Ἁγ. Ἰωάννου Πράτσικα καί τοῦ ἑτέρου εἰς Περιοχὴν Ταμπαχάνων — Συνόρων, ὡς καί ἡ λειτουργία Σταθμοῦ Πρώτων Βοηθειῶν τοῦ ΙΚΑ εἰς Πάτρας καθ' ὅλον τὸ 24ωρον.

4.—Ἡ ἄμεσος λειτουργία Β) θμίου Ἐπιτροπῆς Ἐφέσεων τοῦ ΙΚΑ εἰς Πάτρας.

5.—Ἡ ταχεία ἀποπεράτωσις τῶν 308 ἡμιτελῶν ἀπὸ τὸ 1973 ἐργατικῶν κατοικιῶν εἰς Πάτρας καί ἡ ἄμεσος χορήγηση νέων δανείων αὐστεγάσεως μέ αὔξηση αὐτῶν σέ ποσὸ πού νά δύνανται οἱ ἐργαζόμενοι νά ἀποκτήσουνι δαμέρισμα ἤ κατοικίαν καθὼς καί τήν κατάργηση τοῦ φόρου μεταβιβάσεως.

6.—Ἡ ἄμεσος λειτουργία τῆς βιομηχανικῆς ζώνης Πατρῶν γιά τὴν ἐγκατάσταση βιομηχανικῶν μονάδων.

7.—Ἡ ἐπάνδρωση τοῦ Τμήματος Ἐργασίας Νομοῦ Ἀχαΐας δι' ἀναλόγου ἀριθμοῦ ἐποπτῶν αὐξάνοντας τὰς ὀργανικάς θέσεις αὐτοῦ.

8.—Μόνιμος ἐγκατάσταση εἰς Πάτρας Σχολῆς Τουριστικῶν Ἐπαγγελμάτων.

9.—Ἐξοπλισμὸς τοῦ Λιμένος τῶν Πατρῶν μέ ἀπαραίτητα μηχανήματα πού νά ἐξυπηρετοῦν τίς σύγχρονες φορτ)τικὲς ἀνάγκες αὐτοῦ (Κοντέϊνερς)

10.—Νά μή καταργηθῆ τὸ Σανατόριο Πατρῶν καί νά γινη γενική ἀνακαινισή του.

11.—Ἀνάκληση τῆς ὑπ' ἀριθ. Ε 8368)Ε 4619)16—3—1976 Διαταγῆς Ὑπηρεσίας Οἰκισμοῦ Ὑπουργείου Δημοσίων Ἔργων περί ἐπεκτάσεως σχεδίου πόλεως Πατρῶν καί ἴση μεταχείρισης κατοίκων προαστείων Πατρῶν μέ λοιπούς κατοίκους πόλεως Πατρῶν ὡς πρὸς τὰ ὕψη οἰκοδομῶν καί ἀοτιότητος οἰκοπέδου των.

12.—Ἐπίσπευση διαδικασίας Ἀρχαιολογικῆς Ὑπηρεσίας Πατρῶν δι' ἀποδεσμευση οἰκοπέδων πού εὑρέθησαν ἀρχαιολογικὰ εὑρήματα, δι' ἄμεσον ἀποκοδομησίν των καθ' ὅτι ἐκκρεμοῦν ἀπὸ μακροῦ χρόνου.

ΕΙΔΙΚΑ ΘΕΜΑΤΑ ΤΩΝ ΟΡΓΑΝΩΣΕΩΝ ΠΑΤΡΩΝ

1.—Σωματεῖου Ἀρτεργατῶν

— Ἐφαρμογή τῆς ἐργατικῆς νομοθεσίας εἰς τὰ ἀρτοποιεῖα ἡ ὁποία καταστρατηγεῖται ἀσυστόλως.

— Κατάργηση τῆς νυκτερινῆς ἐργασίας διά τήν παρασκευήν τοῦ ἄρτου καί ἔναρξη αὐτῆς τὴν ὁδην πρωϊνήν.

2. Συλλόγων Ὁδηγῶν — Εἰσπρακτόρων —Σταθμαρχῶν Ἐλεγκτῶν Λεωφ. Αὐτοκινήτων Ἀστικοῦ καί Ὑπερ)κοῦ ΚΤΕΛ Νομοῦ Ἀχαΐας.

— Ἐπέκταση τοῦ Ἐπικουρικοῦ Ταμείου Ο.Ε.Α.Σ. καί Υ.Γ.Κ.Τ.Ι.Α. εἰς Πάτρας.

— Ὑπαγωγή τῶν ὁδηγῶν — εἰσπρακτόρων — σταθμαρχῶν —ἐλεγκτῶν εἰς τὸν Κανονισμὸ τοῦ ΙΚΑ «περί βαρέων καί ἀνθυγιεινῶν ἐπαγγελμάτων»

— Ἔνταξη τῶν ὁδηγῶν εἰς τὰ Κ.Τ.Ε.Λ.

— Νά μή ἀφαιρεῖται ἡ ἐπαγγελματική ἄδεια τῶν ὁδηγῶν εἰς περίπτωσιν ποὺ δικάζονται διά τροχαία παραπτώματα παρὰ τῆς Δικαιοσύνης.

— Νά παραμτίνη τὸ ἰσχύον καθεστὼς ὑπογραφῆς τῶν Πανελλαδικῶν Συλλογικῶν Συμβάσεων τῶν ἐργαζομένων τοῦ Κλάδου καί ὄχι νὰ ὑπογράφωνται τοιαῦται τοπικοῦ χαρακτῆρος ὡς Ἀθηνῶν — Πειραιῶς μέ ἐξαίρεσιν τῆς ἐπαρχίας.

— Νὰ μονιμοποιηθῆ τὸ ἐπί συμβάσει ἔκτακτον προσωπικὸν (ὁδηγοί καί εἰσπράκτορες) τῶν Ἀστικῶν καί Ὑπερ)κῶν Κ.Τ.Ε.Λ.

3.—Σωματεῖου ἐργατ)τῶν «ΑΜΙΑΝΤ»

— Ἡ ἐπαναπρόσληψη τοῦ Προέδρου τοῦ Σωματείου ἀπὸ τήν ἐπιχ)σιν

4.—Συλλόγου Πλανοδίων Γαλακτοπωλῶν

— Ἡ κατάργηση τοῦ χουντικοῦ Ν. 872)71 καί ἡ ἐπαναφορὰ ἐν ἰσχύϊ τοῦ Ν. 4085)1960

5.—Σωματεῖα Ἐπισιτιστῶν καί Τουριστικῶν Ὑπαλλήλων

— Ἐπέκταση σέ ὅλη τή χώρα τῶν Ἐπικουρικῶν Ταμείων Τ.Ε.Α.Μ.Ε.Ζ. καί Τ.Ε.Α.Π.Ο.Ζ μέ γενική ἀσφάλιση τῶν τεχνιτῶν ζαχαροπλαστικῆς.

— Τουριστική ἀξιοποίηση τῶν Πατρῶν καί Περιοχῆς μέ τουριστικάς καί ἀγροτικάς βιομηχανίας δι' ἀπασχόληση ἐργατικοῦ δυναμικοῦ.

— Καθορισμὸς συνεχοῦς ὡραρίου ἐργασίας στούς μαγείρους καί προσωπικὸν κουζίνας.

— Καθορισμὸ δωροσήμου διά τούς σερβιτόρους καί βοηθοὺς ὅλων τῶν κέντρων ἵνα λαμβάνουν τὰ δῶρα Πάσχα καί Χριστουγέννων. Αὔξηση τῶν ποσοστῶν κατά 5ο)ο.

— Προγραμαμτισμὸ πολιτιστικῶν ἔργων (Μουσεῖου, Λαογραφικοῦ Κέντρου Πελοποννήσου σπουδῶν καί μελετῶν, Τουριστικῶν Περιπτέρων, Πλάζ εἰς Βραχνέϊκα καί Ἁγ. Βασίλειου καί τοποθέτηση Φάρου.

6.—Συλλόγου Ἐμπορουπαλλήλων

— Ἐπίσπευση διαδικασίας δι' ἔκδοσιν παρά Διαιτ. Δικαστηρίου Συλλογικῆς Συμβάσεως Ἐμπορουπαλλήλων.

— Περιφρούριση Ἐπικουρικοῦ Ταμείου Ἐμπορουπαλλήλων

7.—Συλλόγου Ἰδιωτικῶν Ὑπαλλήλων

— Ἄμεσον ἔκδοσιν τῶν ἐκκρεμουσῶν Διαιτητικῶν ἀποφάσεων διά τούς ὑπαλλήλους Ἀνων. Ἑταιριῶν καί πάσης φύσεως Γραφείων, Ἐμπορουπαλλήλους καί Λογιστάς

8.—Συλλόγου Προσωπικοῦ Κυλινδρομύλων

— Ἀπαλλαγή τῆς προσθέτου ἐπιβαρύνσεως ἐξ 1 1)2ο)οπρὸς τὸ ΙΚΑ τῶν μυλεγατοϋπαλλήλων, ἐπιβληθέντος διά τοῦ Α.Ν 87)67.

9.— Συνδέσμου ἐργατ)τῶν Κεραμοποιΐας καί Τουβλοποιΐας

— Ἐπανασύσταση τοῦ καταργηθέντος διά τοῦ Α.Ν. 87)67 Ταμείου Ἀσφαλίσεως Κεραμοποιῶν κλπ.

10.—Συλλόγου ἐργατῶν Καθαριότητος Δήμου Πατρέων.

Ἴση ἀμοιβὴ γιά ἴση δουλειά στίς γυναῖκες

—Βελτίωση τῶν συνθηκῶν ἐργασίας

— Βελτίωσι τῶν συνθηκῶν ἐργασίας καί τροποποίηση τῶν Κανονισμῶν ἐργασίας τῶν Δήμων γιά νά ἀπαλλαγοῦν οἱ ἐργαζόμενοι ἀπὸ τὰς ἀντεργατικὰς καί δεσμευτικὰς διατάξεις.

— Προμήθεια νέων αὐτοκινήτων καθαριότητος παρὰ τοῦ Δήμου Πατρέων καθ' ὅτι λόγω ἐπεκτάσεως καί ὕψους τῆς πόλης τὰ ὑπάρχοντα δέν ἐπαρκοῦν διά τὴν ἐξυπηρέτηση τῶν ἀναγκῶν τῆς πόλης μας.

11.— Συλλόγου Μηχανομεταλλουργῶν

— Προστασία τῶν μαθητευομένων καί ἀνηλίκων ἐργατῶν μέ τάλλου ἀπὸ βαρὲς καί ἀνθυγιεινὲς δουλιές καί μείωση ὡραρίου εἰς ὧρον.

12.—Οἰκοδομικῶν Ὀργανώσεων

— Ἀντιμετώπιση τῆς ἀνεργίας μέ ἐνίσχυση τῆς οἰκοδομικῆς δραστηριότητας Ἐργατικὲς Κατοικίες, στεγαστικά δάνεια κλπ

— Ἐπιστροφή τῶν περιουσιακῶν στοιχείων καί ἀρχείων τῶν διαλυθέντων Σωματείων.

— Μείωση γιά συνταξιοδότηση τοῦ ὁρίου ἡλικίας στὰ 55 χρόνια.

— Ὑπαγωγή τῶν ξυλουργικῶν ἐργασιῶν στὸ συντελεστή τοῦ ΙΚΑ

— Ἀπόδοση τῶν ὑπέρ ἀγνώστων ἐνσήμων ΙΚΑ καί Δωροσήμων.

— Ἄμεση ἐπικόλληση τῶν ἐνσήμων καί δωροσήμων

—Μείωση τῶν κοστήσεων ἐπί τοῦ Δωροσήμου.

— Αὔξηση τοῦ ποσοστοῦ ἀδείας

13.—Συνδέσμων Σταφιδοσυσκευαστῶν —Σταφιδεργατριῶν καί Σταφιδακαρφωτῶν

— Καθιέρωση εἰδικοῦ λογαριασμοῦ διά τή χορήγηση ἀδείας καί ἐπιδόματος ἀδείας, ὡς εἰς φορτ)τάς — οἰκοδόμους κλπ

14.—Συλλόγου Ἐργατῶν Θαλάσσης καί Φορτ)των Λιμένος.

Χορήγηση ἀνθυγιεινοῦ ἐπιδόματος εἰς ὕψος 15ο)ο ἐπί τῶν ἰσχυόντων ἑκάστοτε τιμολογίων.

— Αὔξηση ποσοστοῦ δώρου ἀπὸ 10ρ)ο εἰς 15ο)ο

15. Συλλόγου Φρουτεργατῶν καί Φορτ)τῶν Λαχανοαγορᾶς κλπ.

— Παραχώρηση ὑπὸ τοῦ ΙΚΑ τῶν ὑπὲρ ἀγνώστων ἐνσήμων εἰς τὰ μέλη τοῦ Συλλόγου μας.

15.—Σωματεῖου Προσωπικοῦ Θεραπευτηρίου Φυματιώντων

— Ἐπέκταση τοῦ Ν.Δ. 2011)75 ὡς πρὸς τὴν ὑπερωριακή ἀπασχόληση καί στούς ἐργαζομένους εἰς σχέσιν ἐργασίας ἰδιωτικοῦ δικαίου εἰς τὸν αὐτὸ χῶρο

— Χορήγηση τοῦ ἐπιδόματος τῶν 2.000 καί εἰς τούς ἐκτάκτους ὑπαλλήλους πού ἀκολουθοῦν μισθολογικῶς τούς τακτικούς ὑπαλλήλους

— Χορήγηση ἀνθυγιεινοῦ ἐπιδόματος εἰς ἅπαντας τούς ἐργαζομένους εἰς Σανατόριο.

16.—Συλλόγου Φαρμακοϋπαλλήλων

— Συνταξιοδότηση τῶν ὑπαλλήλων φαρμακείων παρὰ τοῦ ΙΚΑ ἐφ' ἑσον θὰ λάβουν τήν ἐπικουρική των σύνταξη.

— Συνταξιοδότηση τῶν γυναικῶν μέ 15 ἔτη ὑπηρεσίας.

— Συνέχιση τῶν ἐπιδομάτων οἰκογενειακῶν ἀπὸ ΔΛΟΕΜ καί διὰ σπουδάζοντα τέκνα ἄνω τῶν 15 ἐτῶν.

1.—Συνδέσμου Χαρτοπαιγνίων καί Ἐπεξεργαστῶν Χάρτου

—Ἐπίσπευση ἐκδόσεως Διαιτητικῆς ἀποφάσεως τῶν ἐργατῶν χάρτου τῆς χώρας εἰς τὴν ὁποίαν νά συμπεριληφθοῦν ἡ πολυετής ὑπηρεσία καί τὰ ἐπιδόματα συζύγου καί τέκνων.

— Πληρωμὴ τοῦ προσωπικοῦ χαρτοποιΐας (μισθοί καί ἡμερομίσθια) εἰς τακτικάς ἡμερομηνίας σύμφωνα μέ τὸν ἐσωτερικὸν κανονισμὸν τῆς ἐπιχ)σεως.

18.—Συλλόγου Χειριστῶν Μηχανημάτων

— Πιστὴ ἐφαρμογή Διαταγμάτων περί χορηγήσεως πτυχίων εἰς χειριστὰς διαφόρων τύπου μηχανημάτων.

—Ἐπίσπευση ἐκδόσεως Διαιτητικῶν ἀποφάσεων διαφόρων ἐιδικοτήτων ἐργαζομένων Κλάδου μας.

19.—Συλλόγου Συνταξιούχων Ι.Κ.Α.

— Καθιέρωση κατωτάτου ὁρίου συντάξεως ἴσα μέ τὸ 80ο)ο τοῦ βασικοῦ ἡμερομισθίου.

— Αὐτόματη ἀναπροσαρμογή τῶν συντάξεων μέ τὴν αὔξηση τῶν ἀποδοχῶν τῶν ἐργαζομένων

— Νά μήν ὑπάρχη μικρότερη σύνταξη ἀπὸ 4000 τὸ μῆνα.

— Καθιέρωση ἐπιδόματος συζύγου στὸ 50ο)ο τοῦ κατωτάτου ὁρίου σύνταξης

— Χορήγηση ἐπιδόματος θανάτου στὶς χῆρες καὶ τὰ προστατευόμενα μέλη τοῦ ἠσφαλισμένου.

— Ἐπιχορήγηση κάθε χρόνο τὸ ΙΚΑ μέ κρατική εἰσφορά.

— Περιορισμὸ στὸ ἐλάχιστο τῶν διοικητικῶν δαπανῶν τοῦ ΙΚΑ.

20.—Συλλόγου ἐργατ)τῶν Οἰκοδόμων Κ. Ἀχαΐας

—Ἐπέκταση τοῦ Ι.Κ.Α. εἰς ὅλα τὰ ὅρια τῆς Περιοχῆς Κ. Ἀχαΐας

ΑΝΑΘΕΤΟΥΝ

Στὴν Διοίκηση τοῦ Ἐργατοϋπαλληλικοῦ Κέντρου, τὴν ἐφαρμογὴ τοῦ παρόντος Ψηφίσματος στὴν Κυβέρνηση, τίς Τοπικὲς Ἀρχάς, τὴν Γ.Σ.Ε.Ε. καί τὴν δημοσιευσή του στὸν Τύπο.

Ἐντολῆ Συγκεντρώσεως

Ὁ Πρόεδρος

ΓΕΩΡΓ. ΚΑΠΟΥΡΑΛΟΣ

Ὁ Γεν. Γραμματεύς

ΝΙΚ. ΣΚΑΡΤΣΙΑΡΗΣ

ΚΟΙΝΩΝΙΚΑ

ΓΕΝΝΗΣΕΙΣ

Ἡ κ. Φωτεινὴ Ν. Κουμπούρα ἔτεκε θῆλυ.

Ἡ κ. Μαριάνθη Ν. Παταριᾶ ἔτεκεν ἄρρεν.

Ἡ κ. Εὐθυμία Ν. Σπυροπούλου ἔτεκεν ἄρρεν.

Ἡ κ. Μαρία Θ. Ρουγκάλα ἔτεκεν ἄρρεν.

Ἡ κ. Χρυσὴ Σ. Λάττα ἔτεκεν ἄρρεν.

Ἡ κ. Ἀναστασία Ν. Κλάδη ἔτεκεν ἄρρεν.

Ἡ κ. Εὐανθία Κ. Παλάσκα ἔτεκεν ἄρρεν.

Ἡ κ. Γεωργία Δ. Χρονοπούλου ἔτεκε θῆλυ.

Ἡ κ. Ὄλγα Ν. αΓιαννακοπούλου ἔτεκε θῆλυ.

Ἡ κ. Ἀθανασία Γ. Μαρινοπούλου ἔτεκε θῆλυ.

Ἡ κ. Παναγιὼτα Α. Ἀγγελοπούλου ἔτεκεν ἄρρεν.

Ἡ κ. Ἀθηνᾶ Κ. Θεοδωροπούλου ἔτεκε θῆλυ.

Ἡ κ. Χαρίκλεια Α. Γιαννακοπούλου ἔτεκεν ἄρρεν.

Ἡ κ. Τασία Ι. Φαλτσέτα ἔτεκε θῆλυ.

Ἡ κ. Μαρία Ν. Ψωνη ἔτεκ