ΕΚΤΥΠΗΘΗ ΕΚ ΤΩΝ ΟΠΙΣΘΕΝ ΤΟ ΑΥΤΟΚΙΝΗΤΟ;

ΠΕΡΙΕΡΓΟΣ ΑΝΤΑΠΟΚΡΙΣΙΣ

ΔΙΑΤΟ ΠΩΣ ΠΕΘΑΝΕ Ο ΠΑΝΑΓΟΥΛΗΣ

ΛΟΝΔΙΝΟΝ. Ὁ ραδιοφωνικὸς σταθμὸς τοῦ Λονδίνου μετέδωσε τά ἑξῆς.

«Ὁ Ἀλ. Παναγούλης πού πέρασε πέντε χρόνια στίς φυλακὲς τῆς στρατιωτικῆς χούντας διὰ τῆς ἀπόπειρα δολοφονίας τοῦ δικτάτορος Παπαδοπούλου σκοτώθηκε εἰς αὐτοκινητιστικὸν δυστύχημα. Ἡ ἀστυνομία, λέγει ὅτι τὸ αὐτοκινητὸν του ξέφυγε ἀπὸ τὸν δρόμον ὅταν κτυπήθηκε ἀπὸ πίσω ἀπὸ ἄλλο αὐτοκίνητον τὸ ὁποῖον ἐξηφανίσθη μετὰ τὴν σύγκρουσιν.

Ὁ Ἀλέξανδρος Παναγούλης ἐξελέγη βουλευτὴς τῆς «Ε.Κ. Νέαι Δυνάμεις» πρὸ διετίας καὶ προσφάτως κατέστη ἀνεξάρτητος. Ἡ φυλάκισίς του εἶχε προκαλέσῃ τὴν παγκόσμιον προσοχὴν ἐξ αἰτίας τῶν συνθηκῶν ὑπὸ τὰς ὁποίας ἐκρατεῖτο καὶ ἔγιναν πολλαὶ προσπάθειαι διὰ τὴν ἀπελευθέρωσίν του.

ΛΟΝΔΙΝΟΝ 3. Ὁ εἰς Ἀθήνας ἀνταποκριτὴς τοῦ BBC μετέδωσε χθὲς τὴν πρωΐαν ὅτι ὁ θάνατος τοῦ Ἀλ. Παναγούλη ἐνδέχεται νὰ ἐξελιχθῇ εἰς πολιτικὸ ζήτημα.

Ὁ Παναγούλης ἐπροκειτο νὰ κάμῃ ἀνακοινώσεις εἰς τὴν Βουλὴν μετά τινας ἡμέρας βάσει μυστικοῦ ἀρχείου τῆς ΕΣΑ

Ἤδη ὁ θάνατος τοῦ Παναγούλη προκαλεῖ θάλον καὶ πολιτικὴν διαμάχην. Ἤδη, συμφώνως πρὸς ἄλλας πληροφορίας τὰ δύο αὐτοκίνητα ἔβαινον πλάϊ τὸ ἕνα εἰς τὸ ἄλλο καὶ οἱ μάρτυρες πού ὑποστηρίζουν τήν ἄποψιν αὐτὴν ἐπιμένουν ὅτι τὸ ἄλλο αὐτοκίνητον εἶχε ξένους ἀριθμούς.

Ὅσοι ἐπεσκέφθησαν τὸν τόπον τοῦ δυστυχήματος θεωροῦν ὅτι τά αὐτοκίνητα ἔτρεχαν πλάϊ καὶ ὅτι ὁ Παναγούλης ἀναγκάστηκε νά βγῇ ἀπὸ τήν ζώνη καὶ νὰ συνεχίσῃ ὀδηγῶν γρήγορα γιά νά ξεφύγῃ ἀπὸ τὸ ἄλλο αὐτοκίνητο. Ὁ κ. Μαῦρος ἐπέρασε ὅλο τὸ πρωϊνὸ τοῦ Σαββάτου εἰς τὸν τόπον τοῦ δυστυχήματος παρακολουθῶν τάς αὐτοψίας.

Ὁ κ. Μαῦρος εἰς δηλώσεις του πρὸς τὸν ἀνταποκριτήν τοῦ BBC ἐπισήμανεν, ὅτι εἶναι λυπηρὸν ὅτι πολλὰ ἐγκλήματα δέν ἔχουν διαλευκανθῇ πλήρως, ὡς ἡ περίπτωσις τοῦ Γουέλς. Τὰ θέματα αὐτά μᾶς ἀπασχολοῦν πάντα καί εἶναι κάτι πού ἔχει ἔλθη καί εἰς τὴν Βουλήν. Πολλὰ ὑποθέσεις ὕμεινον σκοτειναὶς καί καλεῖς δέν ξέρει τί ἔχει συμβῇ»

Ο ΕΙΣΑΓΓΕΛΕΥΣ ΕΧΕΙ ΑΜΦΙΒΟΛΙΑΣ

ΑΘΗΝΑΙ (Ἰδιαιτέρα ἀντεπόκρισις) Χθὲς τὸ ἀπόγευμα ἀνεκοινοῦτο ὅτι αἱ ἀνακρίσεις διὰ τὸν θάνατον τοῦ Παναγούλη συνεχίζονται καὶ ὅτι νέον στοιχεῖον εἶναι ὅτι ὁ ἐνεργῶν τὰς ἀνακρίσεις Εἰσαγγελεὺς κ. Τσεβὰς ἀμφιβάλλει σοβαρῶς ἂν πρόκειται περὶ ἀτυχήματος καὶ τοῦτο διότι ὑπάρχουν πληροφορίαι ὅτι τὰ δύο αὐτοκίνητα ἔβαινον πλάϊ—πλάϊ μὲ ταχύτητα 120 χιλιομέτρων καὶ πλέον καὶ ὅτι τὸ ἄλλο αὐτοκίνητο πού ἐπροκάλεσε τὸν θάνατον τοῦ Παναγούλη ἐφέρετο ἐναντίον κυκλοφορίας.

Ὁ κ. Μαῦρος ὁ ὁποῖος ἐπεσκέφθη τὴν μητέρα τοῦ Παναγούλη εἰς τὸ σπίτι της εἶπεν ὅτι «τὴν εὗρεν ὀρθίαν, βράχον ἀντοχῆς, πραγματικὴν ἡρωΐδα ἀρχαίας τραγωδίας».

Εἰς τὸ αὐτοκίνητον τοῦ Παναγούλη πολλοὶ ἐπιστρέφοντες ἐκδρομεῖς ἔρριψαν πολλὰ λευλούδια πού ἔφεραν ἀπὸ τὴν ἐξοχήν.

Οἱ κ.κ. Καραμανλῆς καὶ Λέμπερ: Ἐθιμοτυπικαὶ ἀβρότητες καὶ χαμόγελα εὐγενείας.

ΕΦΟΝΕΥΘΗ Ο ΠΑΝΑΓΟΥΛΗΣ

Συνέχεια ἐκ τῆς 1ης σελίδος. στὸς διά τήν ἀπόπειρον κατὰ τοῦ δικτάτορος Παπαδοπούλου καί τῆς συνοδείας του καί διὰ τίς ἀπόπειρες ἀντιδράσεως του ἐκυκλοφόρησεν ἀμέσως εἰς ὁλοκλήρον τήν Ἀθήνα καί συνεδέθη μέ διαφόρους φήμας.

ΣΥΛΛΥΠΗΤΗΡΙΑ ΤΟΥ κ. Κ. ΚΑΡΑΜΑΝΛΗ

Ὁ Πρωθυπουργὸς κ. Κ. Καραμανλῆς ἀπέστειλεν εἰς τήν μητέρα τοῦ Παναγούλη κ. Ἀθηνᾶ Παναγούλη ἀφοῦ προηγουμένως ἐνημερώθη ἐπὶ τοῦ συμβάντος ἀπὸ τοὺς Ὑπουργοὺς Δημοσίας Τάξεως καὶ Δικαιοσύνης, τηλεγράφημα ἐκφράζων τά εἰλικρινῆ συλλυπητήριά διὰ τὸν τραγικὸν θάνατον τοῦ υἱοῦ καὶ ἀδελφοῦ σας. Ὁ κ. Καραμανλῆς ἐπεσκέφθη ἀργότερον τὸν τόπον τοῦ δυστυχήματος συνοδευόμενος ὑπὸ τῆς βουλευτοῦ κ. Συνοδινοῦ.

ΔΗΛΩΣΕΙΣ ΚΚ ΜΑΥΡΟΥ ΚΑΙ ΠΑΠΑΝΔΡΕΟΥ

Ὁ πρόεδρος τῆς ΕΔΗΚ κ. Μαῦρος εἰς τὴν δύναμιν τῆς ὁποίας ἀνῆκεν ὁ Παναγούλης μέχρι πρὸ μηνὸς περίπου ὅταν, διαφωνήσας διά θέματα σχετικὰ μέ θέματα τῆς Νεολαίας τοῦ Κόμματος, ἔγινεν ἀνεξάρτητος, ἐδήλωσε ὅτι ὁ θάνατος τοῦ Παναγούλη συνεκλόνισε τὸ Πανελλήνιον. Ὁ κ. Μαῦρος ἀπεκάλεσε τὸν Παναγούλην «Πρῶτον ἀγωνιστὴν τῆς Δημοκρατίας» καὶ ὑπογράμμισεν, ὅτι «καμμία ἄλλη οἰκογένεια δέν προσέφερε τόσα διά τήν δημοκρατίαν τῆς τὴν Ἑλλάδα ὅσα ἡ οἰκογένεια Παναγούλη.

ΚΑΤΑΓΓΕΛΙΑΙ

Ἐν τῷ μεταξὺ ἀργὰ τὸ βραδυ τοῦ Σαββάτου τὰ Κόμματα τῆς Ἀντιπολιτεύσεως ἐζήτησαν ἀπὸ τὴν Κυβέρνησιν νά ἐπεκτείνῃ τάς ἀνακρίσεις διὰ τὸν θάνατον τοῦ Παναγούλη πρὸς κάθε κατεύθυνσιν.

Ὁ πρόεδρος τῆς ΕΔΗΚ κ. Μαῦρος ἀπαντῶν εἰς ἐρωτήσεις δημοσιογράφων ἂν πρόκειται περί ἀτυχήματος ἤ ἐγκλήματος ἐδήλωσεν, ὅτι «ἀπὸ τὶς πληροφορίες πού ἔχουμε μέχρι τώρα, ἡ ἐκδοχὴ ἐγκλήματος δέν μπορεῖ νὰ ἀποκλεισθῇ. Γιὰ τὸν λόγον αὐτὸν ἡ ἀνάκρισις πρέπει νὰ στραφῇ καί εἶμαι θέβαιος ὅτι τοῦτο θά συμβῇ πρὸς ὅλας τὰς κατευθύνσεις.

ΔΗΛΩΣΕΙΣ κ. ΠΑΠΑΝΔΡΕΟΥ

Ἐξ ἄλλου ὁ πρόεδρος τοῦ ΠΑΣΟΚ κ. Ἀνδρ. Παπανδρέου εἰς δηλώσεις του ὑποστήριξεν ὅτι ἡ Κυβέρνησις ἔσπευσε μὲ τὴν ἰδίαν εὐκολίαν ὅπως ὅταν ἐδολοφονήθη ἀπὸ τὸ Παρακράτος» ὁ Γρηγόριος Λαμπράκης, καί πρίν μιλήσῃ ἡ Δικαιοσύνη νά ἀποδώσῃ τὸν θάνατον τοῦ Παναγούλη σέ ἀτύχημα.

Ὁ κ. Παπανδρέου συνεχίζων συνέβεσε τὸν θάνατον τοῦ Παναγούλη μέ τήν ἀποκάλυψιν ὅτι εἶχε εἰς χεῖρας του στοιχεῖα ἀπὸ τὰ ἐξαφανισθέντα ἀρχεῖα τῆς ΕΣΑ, ἐξέφρασε τήν ἄποψιν ὅτι ὁ Παναγούλης ὑπῆρξε τὸ πρῶτον θῦμα μιᾶς σειρᾶς τοιούτων ἀτυχημάτων καὶ ἐτόνισε ὅτι εὑρισκόμεθα μπροστὰ σέ μιὰ νέα ὑπόθεση Λαμπράκη»

«Ο ΠΑΝΑΓΟΥΛΗΣ ΖΗ»!!

Ἀργὰ τὴν νύκτα τοῦ Σαββὰ τοῦ ἀνεκοινοῦτο ὅτι ἔχει διαταχθῇ ἐξονυχιστικὴ ἔρευνα καὶ ὅτι τάς ἀνακρίσεις διεξάγει ὁ Εἰσαγγελεὺς κ. Τσεβὰς.

Ἀργὰ τὴν νύκτα ἐπίσης τὸ Ὑπουργεῖον Δημοσίας Τάξεως ἐξέδωσεν δευτέραν ἀνακοίνωσιν εἰς τὴν ὁποίαν τονίζεται ὅτι ἀπὸ τὴν διεξαγομένην ἀνάκρισιν οὐδεμία χωρεῖ ἀμφιβολία ὅτι ὁ Ἀλ. Παναγούλης εὗρε τραγικὸν θάνατον εἰς αὐτοκινητιστικὸν δυστύχημα.

Τοῦτο προκύπτει ἀπὸ τὰς καταθέσεις τῶν δύο αὐτοπτῶν μαρτύρων. Οὗτοι καταθέτουν ὅτι τὰ δύο αὐτοκίνητα ἔτρεχον μέ ἰλιγγιώδη ταχύτητα, μέ δεύτερον τὸν Παναγούλη, πού ἔτρεχε πίσω καί ὀλίγον δεξιώτερον. Τὸ αὐτοκίνητον τοῦ Παναγούλη μετὰ τὸ «ζικ—ζάκ» καί ἐνῶ τὸ ποσπορευόμενον εἶχε στοίψη ἀριστερά, μέσα εἰς σύνεφον σκόνης ἔπεσεν εἰς τὸν τοῖχον ἡμιυπογείου φαρμακείου καί ἐφυνώθη ἐκεῖ μὲ πάταγον. Οἱ δύο μάρτυρες ἔσπευσαν ἐπὶ τόπου καὶ ἀνέσυρον τὸν Παναγούλην ἀπὸ τὸ πίσω κάθισμα ὅπου εἶχε πεταχτῇ καί παγιδευθῇ ἀφοῦ ἔθραυσαν πλήρως τὸ ἡμικατεστραμμένον τζάμι ἑνὸς παραθύρου. Ὁ Παναγούλης ἔζη ἀκόμα καί ἐβόγγαγε, ἀλλά ἐνῶ μετεφέρετο εἰς Νοσοκομεῖον ἀπεβίωσε. Ἐξ ἄλλου ὁ δρόμος ἦτο τελείως ἐλεύθερος καί ἐφωτίζετο πολὺ καλά καί δέν γλιστροῦσε. "Ο,τι ἔγινε ἔγινε σέ λίγα δευτερόλεπτα ἤταν ἕνα αὐτοκινητιστικὸν ἀτύχημα.

Ἐκ τῆς ἰατροδικαστικῆς ἐξετάσεως ἀπὸ δύο ἰαρτοδικαστάς καὶ ἀπὸ ἰατρούς, ὁρισθέντες ἀπὸ τὴν οἰκογένειαν τοῦ Παναγούλη ὡς οἱ κκ. Κωκέβης βουλευτὴς τῆς ΕΔΗΚ, Ποπαστρατῆς καὶ Τριμμένος προέκυψεν ὅτι ὁ θάνατος ἐπῆλθεν ἀκαριαίως καί ὑπῆρξεν ἀπότοκος βιαιότητας προσκρούσεως ἐπὶ σκληρᾶς καί ἀμβλείας ἐπιφανείας.

Ἐξ ἄλλου πόρισμα τοξικολογικῆς ἐξετάσεως αἵματος, συνταχθείσης ὑπὸ τοῦ Διευθυντοῦ τοῦ Ἐργαστηρίου τῆς Ἰατροδικαστικῆς Ὑπηρεσίας κ. Δημοπούλου καί τοῦ προταθέντος ὑπὸ τῆς οἰκογενείας βιοχημικοῦ κ. Παναγοπούλου διά τοῦ ὁποίου διαπιστώνεται ἡ ὕπαρξις ποσοστοῦ 57,5 χιλιοστῶν γραμμαρίου οἰνοπνεύματος κατά 100 μιλιλίτρα αἵματος.

Δέον νά σημειωθῇ ὅτι ὁ Παναγούλης ἐθεάθη νά ἐξέρχεται ἀπὸ κέντρον πλησίον τοῦ τόπου τοῦ δυστυχήματος.

ΣΥΛΛΥΠΗΤΗΡΙΑ

Ὁ Πρόεδρος κ. Κ. Τσάτσος ἀπέστειλε πρὸς τὴν οἰκογένειαν τοῦ κ. Παναγούλη τὸ ἀκόλουθον τηλεγράφημα:

Ἀπευθύνω τὰ βαθύτατα συλλυπητήριά μου γιά τὴν τραγικὴν ἀπώλειαν τοῦ προσφιλοῦς σας υἱοῦ καὶ ἀδελφοῦ.

Τηλεγραφήματα ἀπέστειλε ἐπίσης ὁ πρόεδρος τῆς Βουλῆς, ὁ ὑπουργὸς Δικαιοσύνης, ἀρχηγοί καὶ ἐκπρόσωποι κομμάτων καὶ ἄλλοι. Εἰς δηλώσεις προέβη σαν ὁ Πρόεδρος τῆς ΕΔΑ κ. Ἡλιού, ἐκπρόσωποι τῶν δύο ΚΚΕ ἐξαίροντες τὴν προσωπικότητα τοῦ Παναγούλη.

ΜΕΘΑΥΡΙΟΝ Η ΚΗΔΕΙΑ

Ἡ κηδεία τοῦ Ἀλ. Παναγούλη θά γίνῃ μεθαύριον Τετάρτην ἀπὸ τὸν Μητροπολιτικὸν Ναόν.

«Ο ΠΑΝΑΓΟΥΛΗΣ ΖΗ»

Ἀνακοίνωσιν ἐκφράζουσαν ἀμφιβολίαν ὅτι ὁ θάνατος ἦτο ἀτύχημα καὶ ὄχι ἔγκλημα ἐξέδωσε καὶ τὸ Κ.Κ.Ἐσ. Ὁ Ἑλληνικὸς λαὸς δέν θά πτοηθῇ ἀπὸ τοὺς ὑπονομευτὰς τῆς δημοκρατίας

Ἐξ ἄλλου ὅλαι αἱ ὀργανώσεις νεολαίας ΠΑΣΟΚ, ΕΔΗΚ καὶ ΑΕΜ κατηγοροῦν τὴν Κυβέρνησιν ὅτι ἔσπευσε νὰ ἀνακοινώσῃ ὅτι ἐπρόκειτο περὶ ἀτυχήματος καί ζητοῦν διεύρυνσιν τῶν ἀνακρίσεων.

Χαρακτηριστικὸν εἶναι ὅτι εἰς τὴν Ἐργατικὴν συγκέντρωσιν εἰς τὸ Πεδίον τοῦ Ἄρεως ἠκούσθη καὶ τὸ σύνθημα «Ὁ Παναγούλης ζῇ» κατὰ τὸ «Ὁ Λαμπράκης ζῇ»

Ἐγνώσθη ἐξ ἄλλου ὅτι ἡ Ἀστυνομία ἐπῆρε τήν ταυτότητα ἑνὸς ἀτόμου πού ἔβριζε τὸν Ἀλ Παναγούλη παρουσία πλήθους κόσμου γύρω ἀπὸ τὰ συντρίμμια τοῦ αὐτοκινήτου τοῦ Παναγούλη. Ἀργότερον ἐγνώσθη, ὅτι ἐπρόκειτο περὶ Χωροφύλακος μέ πολιτικά.

Σήμερον ἡ Βουλὴ θά τιμήσῃ φόρον τιμῆς εἰς τὸν Ἀλ. Παναγούλην.

ΟΜΑΣ Β ΚΑΤΗΓΟΡΙΑΣ ΚΑΤΕΚΤΗΣΕ ΤΟ ΚΥΠΕΛΛΟΝ

Ἡ Σαούθαμπτον, ὁμὰς Β κατηγορίας κατέκτησε τὸ Σάββατον τὸ Κύπελλον Ἀγγλίας ἐπικρατήσασα τὴν Μάντζεστερ Γιουνάιτεντ ὁμάδα Α κατηγορίας 1—0. Ὁ ἀγὼν ἔγινε εἰς τὸ στάδιον Οὐέμπλεϋ, παρουσίᾳ τῆς βασιλίσσης, τοῦ Πρωθυπουργοῦ καί ἄλλων.

Τὸ τέρμα ἐπετεύχθη εἰς τὸ 83ον λ. Παρέστησαν 100.000 θεαταί.

ΕΚΘΕΣΙΣ ΤΟΥ κ. ΞΕΝ. ΖΟΛΩΤΑ

Η ΕΛΛΗΝΙΚΗ ΟΙΚΟΝΟΜΙΑ ΕΙΣ ΦΑΣΙΝ ΑΝΑΚΑΜΨΕΩΣ

ΑΘΗΝΑΙ — Κατὰ τὴν συνέλευσιν τακτικὴν γενικὴν συνέλευσιν τῶν μετόχων τῆς Τραπέζης τῆς Ἑλλάδος ὁμιλῶν ὁ Διοικητὴς τοῦ Ἱδρύματος καθηγητὴς κ. Ξεν. Ζολώτας ἐτόνισεν ὅτι ἡ βραδεῖα ἀλλὰ σταθερὰ ἀνάκαμψις τῆς Ἑλληνικῆς οἰκονομίας κατὰ τὸ 1975 θὰ συνεχισθῇ καὶ θὰ ἐπιταχυνθῇ κατὰ τὸ τρέχον ἔτος, μὲ ἀποτέλεσμα νὰ ἐπιτευχθῇ ἄνοδος τοῦ ἀκαθορίστου προϊόντος κατὰ 4—5ο)ο εἰς σταθερὰς τιμάς. Διὰ νὰ ἐπιτευχθῇ ὁ σκοπὸς αὐτὸς—συνέχισεν —ὁ πληθωρισμὸς πρέπει νὰ συγκρατηθῇ κάτω τοῦ 10ο)ο.

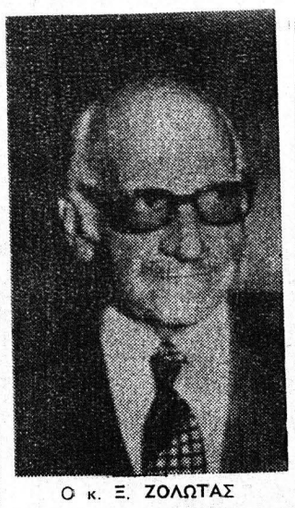

Ο κ. Ξ. ΖΟΛΩΤΑΣ

Περαιτέρω ὁ κ. Ζολώτας ἐτόνισεν ὅτι διὰ τὸ 1976 αἱ Νομισματικαὶ Ἀρχαὶ ἔχουν θέσει ὡς στόχον συγκρατήσεως τῆς αὐξήσεως τῆς νομισματικῆς κυκλοφορίας πέριξ τοῦ 12ο)ο. Ἐντὸς τῶν πλαισίων τῆς πολιτικῆς αὐτῆς θὰ ἐξασφαλισθῇ γενικῶς, ἐπαρκὴς προσφορὰ πιστώσεων καὶ ἄνετος χρηματοδότησις ὡρισμένων εἰδικωτέρων κλάδων τῆς οἰκονομίας, ὡς εἶναι αἱ ἐπενδύσεις καὶ τὸ ἐξαγωγικὸν ἐμπόριον. Πρὸς ἀποφυγήν, ὅμως, πληθωριστικῶν πιέσεων, θὰ συνεχισθῇ ὁ ἔλεγχος τῆς ρευστότητας τῆς ἀλγίστου πιστωτικῆς ἐπεκτάσεως.

Ὁ κ. Ζολώτας ἐν ἀρχῇ εἶπεν:

Αἰσθάνομαι ἰδιαιτέραν ἱκανοποίησιν διότι καὶ κατὰ τὴν παρούσαν Γενικὴν Συνέλευσιν δύναμαι νὰ σᾶς διαβεβαιώσω, ὅτι ἡ Τράπεζα τῆς Ἑλλάδος συνεχίζουσα τὸ πολυσχιδὲς ἔργον της, συνέβαλε κατὰ τὸ παρελθὸν ἔτος ἀποφασιστικῶς εἰς τὴν πρόοδον τῆς οἰκονομίας. Εἰς τὸ ἔργον τοῦτο ὑπῆρξε σημαντικὴ ἡ συμβολὴ τοῦ προσωπικοῦ τοῦ Ἱδρύματος. Διὰ τοῦτο παρακαλῶ τὴν Γενικὴν Συνέλευσιν νὰ ἐκφράσωμεν ἀπὸ κοινοῦ ἔπαινον πρὸς τὸ προσωπικὸν τοῦ Ἱδρύματος.

ΤΙΜΑΙ—ΕΙΣΟΔΗΜΑΤΑ

Ὁ κ. Διοικητὴς ἀναφερόμενος εἰς τὴν πολιτικὴν τιμῶν καὶ εἰσοδημάτων, ἐτόνισεν, ὅτι ἀπὸ τοῦ 1974 ἐπεδιώχθη ἡ ἀπὸ κατάστοσις τῆς ἀπωλείας τῆς ἀγοραστικῆς δυνάμεως τῶν μισθῶν καὶ ἡμερομισθίων λόγω τοῦ πληθωρισμοῦ κατὰ τὴν προηγηθεῖσαν περίοδον.

Διὰ τὴν μείωσιν τοῦ ρυθμοῦ τοῦ πληθωρισμοῦ κατὰ τὸ τρέχον ἔτος κάτω τοῦ 10ο)ο εἶναι βασικῆς σημασίας ἡ ἐπιβράδυνσις τοῦ ρυθμοῦ αὐξήσεως τῶν μισθῶν καὶ ἡμερομισθίων.

ΑΓΡΟΤΙΚΑ ΠΡΟΪΟΝΤΑ

Αἱ τιμαὶ στηρίξεως ἢ συγκεντρώσεως ἀγροτικῶν προϊόντων δὲν δύνανται νὰ καθωρίζωνται εἰς ἐπίπεδα ἀνώτερα τῶν διεθνῶν τιμῶν, διότι τὸ ἀποτέλεσμα θὰ ἦτο ἡ ἐξασθένησις τῆς ἀνταγωνιστικότητος τῆς ἑλληνικῆς γεωργίας.

Ἡ λύσις δύναται νὰ ἀναζητηθῇ εἰς τὴν ἐνθάρρυνσιν νέων μορφῶν ὀργανώσεως τοῦ ἐμπορίου, μὲ ἀντικειμενικὸν σκοπὸν νὰ μειωθῇ ὁ ἀριθμὸς τῶν μεσαζόντων νὰ συμπιεσθῇ τὸ κόστος τῆς διακινήσεως καὶ νὰ περιορισθοῦν τὰ περιθώρια κέρδους.

Η ΕΝΤΑΞΙΣ ΕΙΣ ΤΗΝ ΕΟΚ

Τόσον αἱ ἰδιωτικαὶ ἐπιχειρήσεις, ὅσον καὶ οἱ ἁρμόδιοι κρατικοὶ φορεῖς πρέπει νὰ ἀντιληφθοῦν ὅτι ἔνταξις εἰς τὴν Ε.Ο.Κ. σημαίνει ὅτι ὁ ἀνταγωνισμὸς ὄχι μόνον ὁ ἐξωτερικός, ἀλλὰ καὶ ὁ ἐσωτερικός, θὰ καταστῇ ὀξύτερος.

ΑΙ ΕΥΘΥΝΑΙ ΟΛΩΝ ΕΙΝΑΙ ΜΕΓΑΛΑΙ

Ὁ κ. Ζολώτας κατέληξεν εἰπὼν ὅτι διὰ τὴν ὑπερνίκησιν τῶν συνεχιζομένων ἀκόμη οἰκονομικῶν δυσχερειῶν, ἀπαιτεῖται ἐφαρμογὴ συνετῆς οἰκονομικῆς πολιτικῆς. Αἱ εὐθύναι ὅλων εἶναι μεγάλαι καὶ ἐπιβάλλεται νὰ πρυτανεύσῃ σύνεσις καὶ πνεῦμα συνεργασίας μεταξὺ τοῦ Κράτους καὶ ὅλων τῶν κοινωνικῶν ὁμάδων.

Η ΔΥΤ. ΓΕΡΜΑΝΙΑ ΠΙΕΖΕΙ ΤΗΝ ΕΛΛΑΔΑ

Συνέχεια ἐκ τῆς 1ης σελίδος μαχοί μας. (Σ.Σ.: Δηλαδὴ ὁ κ. Λέμπερ ἐννοεῖ ὅτι «ξεκαθάρισε» τὸ πρᾶγμα).

Ἐκτὸς αὐτοῦ, συνέχισεν ὁ κ. Λέμπερ παραμένουν ἄλλοι τρεῖς τομεῖς. Πρῶτον αἱ διμερεῖς σχέσεις τῆς Ἑλλάδος καὶ τῶν Η.Π.Α.. Ἐδῶ ἤρχισαν νὰ λαμβάνουν χώραν εὐχάριστοι ἐξελίξεις μέσῳ τῶν προσφάτων ἐπαφῶν καὶ ἤρχισαν νὰ διαφαίνωνται εἰς τὸν ὁρίζοντα λύσεις πού ἐλπίζω ὅτι θὰ καταστοῦν πραγματικότης.

Δεύτερον αἱ σχέσεις τῆς Ἑλλάδος μὲ τὴν Τουρκίαν καὶ τὰ προβλήματα πού ἀνεφύησαν μεταξὺ τῶν δύο χωρῶν καὶ πού δὲν ἔχουν εὕρη ἀκόμη τὴν λύσιν των.

"Ἐχω λόγους νὰ ἐλπίζω ὅτι θὰ ἐπικρατήσῃ ἡ ἀντίληψις ὅτι εἶναι ἀναγκαῖον, ὅταν θέλη νὰ ἐπιτύχῃ κανεὶς μίαν λύσιν ἡ ὁποία δὲν εἶναι δυνατὸν νὰ κερδηθῇ μὲ στρατιωτικὰ μέσα θὰ πρέπει ὁ ἕνας νὰ πλησιάσῃ τὸν ἄλλον καὶ ὅτι δὲν θὰ πρέπει κανεὶς νὰ περιμένῃ ἀπὸ τὸν ἄλλον νὰ ὑπερβῇ τὰ ὅρια πού τοῦ θέτει ἡ ἐσωτερικὴ κατάστασις τῆς χώρας του.

Μετὰ παραμένει τὸ τρίτον προβλημα, δηλαδὴ αἱ σχέσεις τῆς Ἑλλάδος καὶ συνεπῶς καὶ τῆς Τουρκίας μὲ τὸ ΝΑΤΟ καὶ τὴν Δυτικὴν Συμμαχίαν. Τὸ θέμα αὐτὸ ἔχει ὑψίστη σπουδαιότητα διὰ τὴν Συμμαχίαν. Νομίζω ὅτι δὲν ὑπερβάλλω λέγων ὅτι καὶ διὰ τὰ ἄμεσα συμφέροντα τῆς Δυτικῆς Γερμανίας ἔχει μεγάλη σημασίαν κατὰ πόσον θὰ ἐπικρατήσῃ ἡ τάξις εἰς τὴν Ν.Α. πτέρυγα τῆς Συμμαχίας ἢ ἂν θὰ ἐξακολουθήσουν ἐκεῖ αἱ δυσχέρειαι».

Εἰς ἐρώτησιν ἂν ὑπάρχουν προοπτικαὶ νὰ ἐπιστρέψῃ ἡ Ἑλλὰς εἰς τὸ στρατιωτικὸν σκέλος τοῦ ΝΑΤΟ, ὁ κ. Λέμπερ ἀπήντησεν ὡς ἑξῆς:

«Ὑπάρχουν ὡρισμένα πράγματα πού ἔχουν σημασίαν. Ὑπάρχουν καὶ ἄλλα τὰ ὁποῖα ἔχουν τυπικὸν χαρακτῆρα. Ὑπάρχουν καταστάσεις μὲ τὰς ὁποίας μπορεῖ κανεὶς νὰ ζήσῃ ἕνα ὡρισμένον χρονικὸν διάστημα. Μεγάλη σημασία ἔχει ἂν πρέπει, καὶ κατὰ τὴν γνώμην μου πρέπει, νὰ ποντάρουμε εἰς μίαν εἰρηνικὴν ἐπίλυσιν τῶν θεμάτων καὶ ἐδῶ θὰ πρέπει νὰ ἔχωμεν πρὸ πάντων, ὑπομονήν. Ἐλπίδες ἢ προσδοκίαι κάθε ἄλλου εἴδους εἶναι ἀνόητες καὶ ἐπιζήμιες. Δὲν ἔχω καμμία ἀμφιβολία ὅτι ἡ Ἑλλὰς εἰς ἣν περίπτωσιν κινδυνεύσῃ ἡ Δύσις θὰ ταχθῇ μὲ σταθερότητα εἰς τὸ πλευρὸν τῆς Δύσεως.

Εἰς ὅ,τι ἀφορα τὴν στρατιωτικὴν βοήθειαν πρὸς τὴν Ἑλλάδα ὁ κ. Λέμπερ ἐδήλωσε τὰ ἑξῆς:

Θὰ παράσχωμεν ἐφέτος μεγαλυτέραν βοήθειαν εἰς τὴν Ἑλλάδα, ἀπὸ ὅσον πέρυσι. Τὸ τί προβλέπεται γιὰ μετὰ θὰ ἀποτελέσῃ ἀντικείμενον διαπραγματεύσεων, αἱ ὁποῖαι θὰ ἀρχίσουν τὰς ἑπομένας ἡμέρας ἀπὸ μίαν ὁμάδα ἐμπειρογνωμόνων. Δι' αὐτὸ δὲν μπορῶ νὰ προδικάσω τὸ ἀποτέλεσμά των. (Σ.Σ.: Τοῦτο ἀποτελεῖ ἀπειλήν, ὅτι ἴσως δοθῇ, ἀλλὰ ἴσως καὶ νὰ μὴ δοθῇ περαιτέρω βοήθεια). Παρέχευμε αὐτὴν τὴν βοήθειαν ἡ ὁποία ἀποτελεῖται ἀπὸ χρήσιμα καὶ εἰς καλὴν κατάστασιν πλεονάσματα τοῦ Δυτικογερμανικοῦ στρατοῦ, τὰ ὁποῖα δὲν χρειαζόμεθα πλέον, μὲ τὴν πρόθεσιν νὰ βοηθήσωμε τοὺς συμμάχους μας νὰ ἔχουν ἀρτίως ἐξοπλισμένας δυνάμεις καὶ νὰ συμβάλλουν κατ' αὐτὸν τὸν τρόπον εἰς τὴν κοινὴν ἄμυναν τῆς Δύσεως. Τοῦτο δὲν σημαίνει ὅτι ἔχομεν τὰ πρόθεσιν νὰ παράσχωμεν τὰ μέσα ὥστε νὰ λάβουν χώραν μὴ ἐξουσιοδοτοῦσαι τὸ ΝΑΤΟ ἐνέργειαι.

ΔΙΕΛΥΘΗ Η ΒΟΥΛΗ ΕΙΣ ΤΗΝ ΙΤΑΛΙΑΝ

ΡΩΜΗ 3. Ὁ πρόεδρος κ. Λεόνε διέλυσε τὴν Βουλὴν μετὰ τὴν προχθεσινὴν παραίτησιν τοῦ Πρωθυπουργοῦ κ. Μόρο. Αἱ νέαι ἐκλογαὶ θὰ διεξαχθοῦν μάλλον τὴν 20ην Ἰουνίου.

ΑΠΕΡΓΟΥΝ ΟΙ ΑΓΡΟΤΕΣ

Οἱ ἀγρόται γιὰ τρεῖς ἡμέρες, σήμερα Δευτέραν, αὔριον καὶ μεθαύριον ἀπεργοῦν.

Δὲν θὰ ἀγοράσουν οὔτε θὰ κατέβουν στὴν Πόλη.

Ἐκεῖνος ὁ ἀγρότης πού θὰ καταπατήσῃ αὐτὴ τὴν ἐντολὴ στρέφεται ἐναντίον τοῦ ἑαυτοῦ του, τῶν συναδέλφων του καὶ γενικώτερα ἐναντίον τῆς Ἀγροτικῆς Τάξεως.

Ἐκ τοῦ Ἀγροτικοῦ Συλλόγου

ΑΝΕΜΟΡΦΩΘΗ ΤΟ ΤΕΧΝΙΚΟΝ ΠΡΟΓΡΑΜΜΑ ΤΟΥ ΔΗΜΟΥ

Μετὰ τὴν ἀναμόρφωσιν τοῦ Δημοτικοῦ Προϋπολογισμοῦ ὑπὸ τῆς Νομαρχίας Ἀχαΐας, ὥστε νὰ περιληφθοῦν εἰς τὸ τεχνικὸν πρόγραμμα τοῦ 1976, τὰ ἔργα ἐκεῖνα, τὰ ὁποῖα στηρίζονται εἰς νομοθετημένα τακτικὰ ἔσοδα, ὁ κ. Δήμαρχος συνέταξε νέον τεχνικὸν πρόγραμμα ὕψους 280.607.000 τὸ ὁποῖον καὶ θὰ εἰσαχθῇ εἰς τὸ Δημοτικὸν Συμβούλιον πρὸς ἔγκρισιν.

Εἰς τὴν εἰσηγητικήν του ἔκθεσιν ὁ κ. Δήμαρχος ἀναφέρει μὲ αἴσθημα πικρίας καὶ πάλιν τὰ κάτωθι μεταξὺ ἄλλων:

Σημειοῦμεν ὅτι εἶναι ἀδύνατον νὰ νοηθῇ Ἑλληνικὸς Δῆμος μὲ προϋπολογισμὸν πού νὰ καλύπτῃ μόνον ὑποχρεωτικὰς καὶ ἀναποδοτικὰς δαπάνας.

ΤΙ ΕΡΓΑ ΠΡΟΒΛΕΠΟΝΤΑΙ

Διὰ τοῦ νέου Τεχνικοῦ Προγράμματος 1976 προβλέπονται μεταξὺ ἄλλων τὰ ἑξῆς:

Κτηματολόγιον Α' φάσεως ἀνατολικομεσημβρινῆς πλευρᾶς 2.200 δραχμαί.

ΑΙΤΗΜΑ κ. ΔΙΟΜ. ΨΗΛΟΥ

ΝΑ ΙΔΡΥΘΗ ΣΤΑΘΜΟΣ ΙΚΑ ΕΙ