ΔΙΑΠΙΣΤΩΣΕΙΣ ΔΙΕΘΝΟΥΣ ΣΥΝΕΔΡΙΟΥ

ΤΟ ΛΑΔΙ ΠΡΟΣΤΑΤΕΥΕΙ ΤΗΝ ΚΑΡΔΙΑ

Τὸ λάδι προστατεύει τὸν ἀνθρώπινο ὀργανισμὸ ἐκτὸς τῶν ἄλλων καὶ ἀπὸ τὶς καρδιακὲς παθήσεις.

Σὲ πληθυσμοὺς ὁλόκληρους —στὴν Ἑλλάδα, στὴν Κέρκυρα καὶ τὴν Κρήτη, σὲ περιοχὲς τῆς Ἱσπανίας, στὴν Ἰταλία κ.ἄ. ποὺ χρησιμοποιοῦν γιὰ τὴ διατροφή τους καθημερινὰ καὶ ἀποκλειστικὰ ἐλαιόλαδο, οἱ θάνατοι ἀπὸ ἐμφράγματα εἶναι σπάνιοι καὶ ὁπωσδήποτε πολλοὶ λιγότεροι ἀπὸ τοὺς θανάτους ἀπὸ ἔμφραγμα ποὺ σημειώνονται σὲ πληθυσμοὺς ποὺ χρησιμοποιοῦν ἀποκλειστικὰ τὸ βούτυρο, ὅπως στὶς ΗΠΑ τὴ Φιλανδία κ.ἄ.

Οἱ διαπιστώσεις αὐτὲς ἔγιναν στὸ Β΄ διεθνὲς συνέδριο γιὰ τὴ βιολογικὴ ἀξία τοῦ ἐλαιολάδου, ποὺ πραγματοποιήθηκε στὴν Ἱσπανία μὲ συμμετοχὴ ἐπιστημόνων ἀπ' ὅλο τὸν κόσμο.

Βασικὸ συμπέρασμα τοῦ Συνεδρίου:

* Τὸ ἐλαιόλαδο παραμένει ἀναντικατάστατη τροφὴ γιὰ τὸν ἄνθρωπο καὶ ἔχει ἐξαιρετικὴ σημασία, βιολογικὴ καὶ ὑγιεινὴ γιὰ τὴ διατροφή του.

Η ΒΙΤΑΜΙΝΗ F

Τὸ ἀναντικατάστατο αὐτὸ φυσικὸ προϊὸν συγκεντρώνει τὸ ἐνδιαφέρον τῆς ἰατρικῆς ἐπιστήμης, ἰδιαίτερα γιὰ τὴ χημικὴ του σύνθεση καὶ κυρίως γιὰ τὸ λινελαϊκὸ ὀξὺ ποὺ περιέχει καὶ τὸ ὁποῖο συγκρίνεται μὲ τὴ σημασία ποὺ ἔχει γιὰ τὸν ἄνθρωπινο ὀργανισμὸ ἡ βιταμίνη F.

Τοὺς ἐπιστήμονες ἔχει ἀπασχολήσει τὸ ποιὰ εἶναι ἡ ἀναγκαία ποσότητα σὲ λινελαϊκὸ ὀξὺ κατὰ περίπτωση σὲ παιδιά σὲ ἐγκύους σέ βρέφη σὲ γέροντες, σὲ ἀσθενεῖς καὶ σέ ἄτομα μὲ καλὴ κατάσταση ὑγείας.

Σύμφωνα μὲ τὶς ἀνακοινώσεις τῶν ἐπιστημόνων ποὺ πῆραν μέρος στὸ συνέδριο:

* Ἂν χορηγηθεῖ σ' ἕνα παιδὶ διατροφὴ πολὺ πτωχὴ σὲ λιπαρά, ἐκτὸς ἀπὸ τὴ γενικὴ κακὴ κατάσταση τῆς θρέψεώς του καὶ τῆς μειώσεως τῶν φυσικῶν ἱκανοτήτων του, θὰ ἐμφανίση σοβαρὲς διαταραχὲς στὴν ἀνάπτυξη τοῦ ἐγκεφάλου του.

Διαπιστώθηκε ἐπίσης ὅτι:

* Ἡ ποσότητα σὲ λινελαϊκὸ ὀξὺ ποὺ ἔχει ἀνάγκη ὁ ἄνθρωπος, εἶναι ἴση μὲ ἐκείνη ποὺ περιέχεται στὸ μητρικὸ γάλα πού—ὅπως ἔχει διαπιστωθεῖ ἐπίσης—εἶναι ἴση μὲ ἐκείνη ποὺ περιέχεται στὸ ἐλαιόλαδο!

ΟΙ ΠΑΘΗΣΕΙΣ ΤΗΣ ΚΑΡΔΙΑΣ

Εἰδικὰ γιὰ τὶς παθήσεις τῆς καρδιᾶς ἐνδιαφέρον γιὰ τὴν Ἑλλάδα ἔχει ἡ ἀνακοίνωση τοῦ καθηγητῆ κ. Ἀραβανῆ διευθυντοῦ τοῦ Ἰνστιτούτου Καρδιολογίας τοῦ Πανεπιστημίου Ἀθηνῶν, γιὰ τὰ ἀποτελέσματα μιᾶς ἔρευνας 14 χρόνων στὴν Κρήτη καὶ τὴν Κέρκυρα.

Σύμφωνα μὲ αὐτά:

* Μεταξὺ τῶν πληθυσμῶν τῶν περιοχῶν αὐτῶν ποὺ καταναλώνουν ἀποκλειστικὰ λάδι γιὰ τὴ διατροφή τους, οἱ θάνατοι ἀπὸ καρδιακὸ ἔμφραγμα εἶναι σπάνιοι.

Τὰ συμπεράσματα τοῦ Ἕλληνα καθηγητῆ ἐπιβεβαιώθηκαν καὶ ἀπὸ πολλοὺς ξένους συναδέλφους του, ποὺ ἔχουν διαπιστώσει ὅτι σὲ πληθυσμοὺς ποὺ καταναλώνουν βούτυρο ἀντὶ γιὰ λάδι, τὰ καρδιακὰ ἐμφράγματα εἶναι πολὺ ὑψηλὰ σὲ ποσοστό, γεγονὸς ποὺ σημαίνει ὅτι τὸ λάδι προστατεύει τὸν ἄνθρωπινο ὀργανισμό.

Ἐκτὸς ἀπὸ τὰ καρδιακὰ νοσήματα, τονίστηκε ἐπίσης, ὅτι τὸ ἐλαιόλαδο ἔχει μαλακτικὴ ἰδιότητα ἐπὶ τοῦ βλεννογόνου τοῦ γαστρο — δωδεκαδακτύλου ἀναστέλει τὴν ὑπερέκκριση καὶ ἀσκεῖ ἀναστολτικὴ δράση ἐπὶ τῆς γαστρικῆς ὑπερκινητικότητος.

ΤΟ ΚΑΛΥΤΕΡΟ ΣΤΗΝ ΚΑΤΗΓΟΡΙΑ ΤΟΥ

SIMCA 1100

γεροδεμένο καὶ καλόγουστο
δοκιμασμένο καὶ χωρὶς προβλήματα
γίνεται καὶ στέκησον βάγκον
φθηνὸ καὶ οἰκονομικό

Σὲ τρεῖς τύπους:

SIMCA 1100 GLS: γιὰ τὴν οἰκογένεια
SIMCA 1100 LE: καινεὶ ἁπλὴ βενζίνη
SIMCA 1100 LX: πιὸ ἐντυπωσιακὴ ἐμφάνισι

ΕΤΟΙΜΟΠΑΡΑΔΟΤΟ

ΑΝΤΙΠΡΟΣΩΠΟΣ ΠΑΤΡΩΝ

ΝΙΚ. ΚΟΣΜΟΠΟΥΛΟΣ

ΑΓ. ΑΝΔΡΕΟΥ 172 ΤΗΛ. 321—839 324—353

ΕΥΕΛΙΤ

ΕΛΛΗΝΙΚΗ ΒΙΟΜΗΧΑΝΙΑ ΑΜΙΑΝΤΟΤΣΙΜΕΝΤΟΥ Α.Ε.

ΠΛΑΚΕΣ ΚΥΜΑΤΟΕΙΔΕΙΣ
ΠΛΑΚΕΣ ΕΠΙΠΕΔΕΣ
ΣΩΛΗΝΕΣ ΑΠΟΧΕΤΕΥΣΕΩΣ
ΑΓΩΓΟΙ ΑΕΡΙΣΜΟΥ
ΤΑ ΤΕΛΕΙΟΤΕΡΑ ΠΡΟΪΟΝΤΑ ΑΜΙΑΝΤΟΤΣΙΜΕΝΤΟΥ

ΑΝΔΡ. ΜΟΥΣΤΑΚΗΣ ☎ 325.665 320.579

ΑΓ. ΑΝΔΡΕΟΥ 169 & ΤΣΑΜΑΔΟΥ ● ΠΑΤΡΑΙ

ΚΟΙΝΩΝΙΚΑ

ΓΑΜΟΙ

Παντελῆς Κορέντζελος —Εὐγενία Τοιανίκα ἐτέλεσαν τοὺς γάμους των.

Σπυρίδων Μετσοδίης —Χρυσοῦλα Παπαγεωργίου ἐτέλεσαν τοὺς γάμους των.

Χαρίλαος Γεωργιόπουλος — Βασιλικὴ Παπαδοπούλου ἐτέλεσαν τοὺς γάμους των.

Παναγιώτης Γοῦτος — Ταρία Μέρμελα ἐτέλεσαν τοὺς γάμους των.

Νικόλαος Ρεκούτης — Κωνσταντίνα Λαμπροπούλου ἐτέλεσαν τοὺς γάμους των.

Παναγιώτης Φλέσσας — Αἰκατερίνη Παναγοπούλου ἐτέλεσαν τοὺς γάμους των.

Ἰωάννης Τσαΐνης — Ἑλένη Παναγοπούλου ἐτέλεσαν τοὺς γάμους των.

Θεόδωρος Μακρυπόδης —Νικολίτσα Χαρχαγγόλη ἐτέλεσαν τοὺς γάμους των.

Βελισάριος Ριζόπουλος Ντολόρες Τερὲζα Μπέρνς ἐτέλεσαν τοὺς γάμους των.

Νικόλαος Κάρδαρης — Χριστίνα Ζωγοπούλου ἐτέλεσαν τοὺς γάμους των.

Κωνσταντῖνος — Δημητρακόπουλος — Διαμάντω Ἀγγελοπούλου ἐτέλεσαν τοὺς γάμους των.

Φιορεβάντης Μπακούνης — Ἐλευθερία Ἠοαΐα ἐτέλεσαν τοὺς γάμους των.

Νικόλαος Σταματόπουλος — Ἑλένη Μασσαρᾶ ἐτέλεσαν τοὺς γάμους των.

Εὐάγγελος Βασιλαρόπουλος — Ἀνδριάνα Μούζου ἐτέλεσαν τοὺς γάμους των.

Κωνσταντῖνος Καραγεωργόπουλος — Μαρία Ἀγγελοπούλου ἐτέλεσαν τοὺς γάμους των

Ἠλίας Τσαμοτάσος — Ἀσήμω Νικολοπούλου ἐτέλεσαν τοὺς γάμους των.

Χρῆστος Γολέμης — Κυριακούλα Πιλαβᾶ ἐτέλεσαν τοὺς γάμους των.

Νικόλαος Λεοντίσης — Παναγιώτα Κρούσκα ἐτέλεσαν τοὺς γάμους των.

Γεώργιος Λιβάνης — Κατίνα Βουρλούμη ἐτέλεσαν τοὺς γάμους των.

Ἀθανάσιος Παύλου — Σταυρούλα Πετρούτσου ἐτέλεσαν τοὺς γάμους των.

Κων)νος Ξυδιᾶς -- Ἀρετὴ Μάρκου ἐτέλεσαν τοὺς γάμους των.

Νικόλαος Ἀθανασόπουλος – Αἰκατερίνη Μπάκου ἐτέλεσαν τοὺς γάμους των.

Ἀθανάσιος Μαρινέλης - Μαρία Τσουκαλᾶ ἐτέλεσαν τοὺς γάμους των.

Κων)νος Κοντογιῶργος Ἐλπινίκη Χαΐδοπούλου ἐτέλεσαν τοὺς γάμους των.

Κων)νος Κορφιάτης - Γιαννούλα Ἀγγελακάκη ἐτέλεσαν τοὺς γάμους των.

ΘΑΝΑΤΟΙ

Δήμητρα Πετροπούλου ἐτῶν 79
Παναγιώτα Ξένου ἐτῶν 75
Γεωργία Μητροπούλου ἐτῶν 66
Σοφία Παυλίδου ἐτῶν 81
Εὐστάθιος Σινούρης ἐτῶν 39
Διονύσιος Ρήγας ἐτῶν 78
Εὐαγγελία Νικολετάτου ἐτῶν 87.

ΤΗΛΕΓΡΑΦΗΜΑ ΑΓΡΟΤ. ΣΥΛΛΟΓΟΥ

Ὑπὸ τοῦ Ἀγροτικοῦ Συλλόγου Ν. Ἀχαΐας ἀπεστάλη πρὸς τοὺς ὑπουργοὺς Συντονισμοῦ καὶ Γεωργίας τὸ κάτωθι τηλεγράφημα:

«Διὰ προσφάτως θεσπισθεισῶν διατάξεων διὰ τὴν ἀνέγερσιν ποιμνιοστασίου εἰς ἀγροτικὰς καὶ ἐνίοτε ἀκατοικήτους περιοχὰς καθιερώθησαν παρομοίαι διαδικασίαι καὶ διατυπώσεις ὡς ἡ ἰσχύουσα προκειμένου περὶ ἐκδόσεως ἀδειῶν ἀνεγέρσεως ἀστικῶν οἰκοδομῶν. Τοῦτο ἀποτελεῖ ἀναστολικὸν παράγοντα διὰ τὴν κατασευὴν ἁπλῶν κεραμοσκεπῶν ἀγροτικῶν ποιμνιοστασίων πρὸς μεγίστην βλάβην τῆς κτηνοτροφίας τῆς χώρας μας. Ὑποβάλλομεν παράκλησιν ὑμετέρας παρεμβάσεως πρὸς ἀνάκλησιν σχετικῶν διατάξεων, καὶ ἐπαναφορὰν προτέρου συστήματος χορηγήσεως ἀδειῶν ἀνεγέρσεως παρὰ τοπικῶν ἀστυνομικῶν ἀρχῶν τῇ συμπράξει τῶν οἰκείων προέδρων κοινοτήτων.

Ἀγροτικὸς Σύλλογος Νομοῦ Ἀχαΐας. Ὁ Πρόεδρος ΜΑΚΗΣ ΤΖΙΛΙΛΗΣ».

ΦΥΤΟΥΓΕΙΟΝΟΜΙΚΟΣ ΕΛΕΓΧΟΣ ΓΕΩΡΓΙΚΩΝ ΠΡΟΪΟΝΤΩΝ

ΑΘΗΝΑΙ (ΑΠΕ) Τὸ ὑπουργεῖον Γεωργίας μὲ ἐγκύκλιό του ἐπέσησε τὴν προσοχὴ τῶν κατὰ τόπους Γεωργικῶν ὑπηρεσιῶν γιὰ τὴν ἄσκηση αὐστηροτάτου φυτοϋγειονομικοῦ ἐλέγχου στὰ ἐξαγόμενα γεωργικὰ προϊόντα πρὸς διαπίστωση τυχὸν ὑπολειμμάτων φυτοφαρμάκων, τὰ ὁποῖα συνεπάγονται ἀπόρριψη τῶν γεωργικῶν προϊόντων.

ΥΦΟΣΜΑΤΑ ΜΟΔΑΣ

ΟΣΚΑΡ

ΑΠΟΣΤΟΛΙΔΗΣ Ο Ε

ΜΑΙΖΩΝΟΣ 115 ΤΗΛ. 275—180

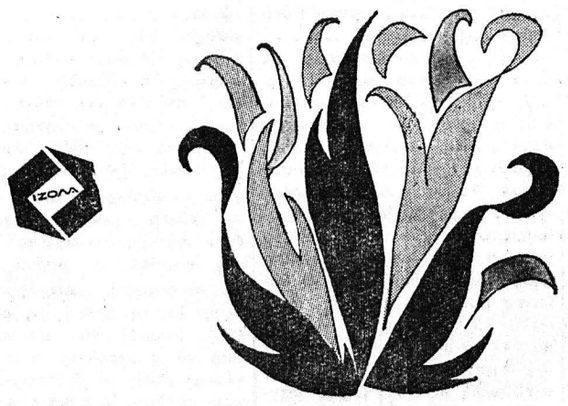

ΜΕ ΧΑΜΗΛΕΣ ΤΙΜΕΣ
ἀνάβουμε φωτιὲς
(στὴν ὁδὸ Ἁγίου Νικολάου 10)

Ἀνάβουμε φωτιές, ποὺ κάνουν καλό.
Κάνουμε φλογερὲς τὶς ἐπιθυμίες
μὲ τὶς εὐκαιρίες καὶ εὐκολίες
ποὺ σᾶς προσφέρουμε.

Εἶναι εὐκαιρία (καὶ εὐκολία)
νὰ πάρετε τώρα κι' ἐσεῖς
τὸ ψυγεῖο καὶ διπλοψυγεῖο Ἰζόλα,
τὴν κουζίνα, τὸ πλυντήριο Ἰζόλα.
τὴν τηλεόραση κι' ὅτι ἄλλο χρειάζεσθε.

Ἀνάβουμε φωτιὲς
μὲ εὐκαιρίες καὶ εὐκολίες.

Ἐλᾶτε νὰ τὶς σβύσετε
(μ' ἕνα ποτῆρι νερό).

Ἐμεῖς κερνᾶμε τό... γλυκό (καὶ τὸ ψυγεῖο!)

ΦΩΤΙΕΣ - ΦΩΤΙΕΣ - ΦΩΤΙΕΣ

ΨΥΓΕΙΑ	14	ΠΟΔΩΝ	ΕΜΑΓΙΕ	ΔΙΠΟΡΤΟ	ΔΡΧ.	11.900
ΨΥΓΕΙΑ	11	ΠΟΔΩΝ	ΕΜΑΓΙΕ		ΔΡΧ.	9.900
ΨΥΓΕΙΑ	10	ΠΟΔΩΝ	ΕΜΑΓΙΕ	ΔΙΠΟΡΤΟ	ΔΡΧ.	7.900
ΠΛΥΝΤΗΡΙΟ	ΥΠΕΡΑΥΤΟΜΑΤΟ	14	ΠΡΟΓΡΑΜΜΑΤΩΝ		ΔΡΧ.	9.900

ΡΟΥΠΑΣ - ΑΘΑΝΑΣΙΟΥ Ο.Ε.

ΑΓΙΟΥ ΝΙΚΟΛΑΟΥ 10 - ΠΑΤΡΑ - ΤΗΛ. 272.621

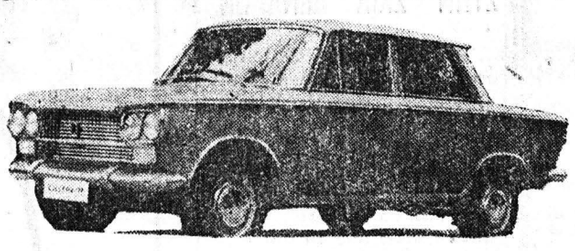

OPEL— FIAT—POLSKI—SEAT—LADA

AUTOBIANCHI — LANCIA—ZASTAVA

DAIHATSU καὶ

SITROEN — CIMOS—MINI

ΚΑΙ ΦΟΡΤΗΓΑ

ΑΓΡΟΤΙΚΑ— ΕΠΙΒΑΤΙΚΑ
ΜΕΤΑΧΕΙΡΙΣΜΕΝΑ ΠΑΝΤΟΣ ΤΥΠΟΥ

Ἀνταλλαγαί τῶν παλαιῶν σας μέ καινουργῆ

ΙΩΑΝ. ΓΚΟΛΦΙΝΟΠΟΥΛΟΥ

ΑΓΙΟΥ ΑΝΔΡΕΟΥ 134 ΠΑΤΡΑΙ ΤΗΛ. 325—076

ΑΙΘΟΥΣΑ ΕΝΟΙΚΙΑΣΜΕΝΗ

Μὲ 10.000 δρχ. τὸν μῆνα καὶ αὐξανόμενον τὸ ἐνοίκιο κατὰ 1.000 δρχ. τὸν μῆνα κατ' ἔτος.

ΠΩΛΕΙΤΑΙ

Πληροφ. Τεχνικὸν Γραφεῖον Βασ. Μερτζάνη Κορίνθου 204, Τηλ.: 27 3—767.

ΕΣΩΡΡΟΥΧΑ
Ἀνδρικὰ
Παιδικὰ
mimoza

ΜΕΛΕΤΗ ΙΔΡΥΣΕΩΣ ΝΕΩΝ ΣΧΟΛΩΝ ΕΙΣ ΤΟ ΠΑΝΕΠΙΣΤΗΜΙΟΝ ΠΑΤΡΩΝ

Τὴν π. Παρασκευὴν ἔλαβον χώραν εἰς τὴν Πανεπιστημιούπολιν τὰ ἐγκαίνια τῶν νέων κτιρίων τοῦ Πανεπιστημίου Πατρῶν καὶ ἡ τελετὴ τῆς ὁρκωμοσίας τοῦ χιλιοστοῦ πτυχιούχου τοῦ Πανεπιστημίου.

Ἐν ἀρχῇ ὡμίλησαν ὁ πρύτανις κ. Κ. Γούδας ὁ ὁποῖος ηὐχαρίστησε τὴν κυβέρνησιν διὰ τὸ ἐνδιαφέρον της διὰ τὸ Πανεπιστήμιον Πατρῶν.

Ἐν συνεχείᾳ ὁ ὑφυπουργὸς Παιδείας κ. Ταλιαδοῦρός προέβη εἰς ἐγκαινιασμὸ τῶν δύο νέων κτιρίων μετὰ τὸν Ἁγιασμὸν εἰς τὸν ὁποῖον προέστη ὁ Σεβ. Μητροπολίτης Πατρῶν κ. Νικόδημος. Ἐπηκολούθησεν ἡ ὁμοκωμοσία τῶν νέων πτυχιούχων μεταξύ τῶν ὁποίων καὶ ὁ χιλιοστὸς (ὁ ὁποῖος ἦτο ὁ κ. Ἀνδρέας Τασσῆς) καὶ ἐν συνεχείᾳ ξενάγησις εἰς τὰ νέα κτίρια καὶ τέλος δεξίωσις.

Παρέστησαν οἱ βουλευταὶ κ.κ Γ. Παπαγιαδῆς, Ἀγ. Κουτσόγιωργας καὶ Β. Μπεκίρης, ὁ διευθυντὴς τῆς Νομαρχίας κ. Ν. Σερπάνος ὁ Διοικητὴς Φρουρᾶς κ. Χρ. Καδινόπουλος αἱ λοιπαὶ ἀρχαὶ τῆς πόλεως ἐκπρόσωποι Συλλόγων καὶ ὀργανώσεων καὶ ἄλλοι.

Η ΟΜΙΛΙΑ ΤΟΥ κ. ΑΘ. ΤΑΛΙΑΔΟΥΡΟΥ

Ἐγκαινιάζων τὰ δύο νέα διδακτήρια τῆς Πανεπιστημιουπόλεως ὁ ὑφυπουργὸς Παιδείας κ. Ἀλ. Ταλιαδοῦρος ἐτόνισε μεταξὺ ἄλλων τά ἑξῆς:

«Λογίζομαι σήμερον εὐτυχὴς διότι ἐγκαινιάζω τὰ νέα κτίρια τοῦ ἀνωτάτου τούτου πνευματικοῦ ἱδρύματος, τό ὁποῖον παρακολουθοῦμεν ἀπό τό ὑπουργεῖον Παιδείας μὲ ἰδιαιτέραν ὀργὴν καὶ ἐνδιαφέρον.

Ἡ ἱκανοποίησίς μου εἶναι ἀκόμη μεγαλυτέρα, ὅταν ἐνθυμοῦμαι ὅτι κατὰ τὸ ἔτος 1964 ὑπῆρξα ὁ εἰσηγητὴς βουλευτὴς τοῦ κόμματος τῆς μειοψηφίας δηλαδὴ τῆς Ε.Ρ.Ε. κατὰ τὴν συζήτησιν εἰς τὴν Βουλὴν τῶν Ἑλλήνων, ἐπὶ προϋπουργίας τοῦ ἀειμνήστου Γεωργίου Παπανδρέου, τοῦ νομοσχεδίου διὰ τοῦ ὁποίου ἱδρύθη τό Πανεπιστήμιον Πατρῶν.

Χαίρω ἑπομένως ὅλως ἰδιαιτέρως, διαπιστώνων ὅτι τό ἔργον, εἰς τὸ ὁποῖον τότε ὡς ἀντιπολίτευσις εἴχομεν συμπράξει καὶ συμφωνήσει διὰ τὴν προώθησιν, ψηφίζοντες ὑπέρ τοῦ ἱδρυτικοῦ νόμου τοῦ Πανεπιστημίου Πατρῶν.

Τὸ Πανεπιστήμιον Πατρῶν, ἀπό τῆς πρώτης λειτουργίας του, κατὰ τὸ ἔτος 1966 ἐβάδισε τὸν ταχὺν ρυθμὸν ἀναπτύξεώς του, ὥστε σήμερον νὰ θεραπεύωνται εἰς αὐτὸ ἐπτά ἐπιστημονικοὶ κλάδοι καὶ νὰ χορηγοῦνται ἰσάριθμα δίπλωματα, ἤτοι πτυχία Πολιτικοῦ Μηχανικοῦ, Μηχανολόγου Μηχανικοῦ, Ἠλεκτρολόγου Μηχανικοῦ, Χημικοῦ, Φυσικοῦ, Μαθηματικοῦ καὶ Βιολόγου.

Τὸ Πανεπιστήμιον Πατρῶν ἀριθμεῖ σήμερον 4.500 φοιτητάς, 70 καθηγητάς, 20 εἰδικοὺς ἐπιστήμονας, 220 ἐπιμελητὰς καὶ βοηθοὺς, καὶ ἱκανὸν ἀριθμὸν διοικητικοῦ προσωπικοῦ.

Σκοπὸς μας εἶναι ἡ διοργάνωσις καὶ λειτουργία τῆς Πανεπιστημιουπόλεως Πατρῶν εἰς ὅσον τό δυνατόν συντομώτερον χρόνον.

Τὸ ἰδιόκτητον τοῦτο οἰκόπεδον τοῦ Πανεπιστημίου Πατρῶν κατάλληλον διὰ τὸν σκοπόν μας ἔχει συνολικὴν ἔκτασιν 2.500 στρεμμάτων. Ἐπ' αὐτοῦ ὑπάρχουν ἐπί πλέον τῶν σήμερον ἐγκαινιαζομένων 32 προκατασκευασμένα κτίρια. Ἡ ἕνωσιν εἰς ἰδιόκτητον χῶρον τῆς Πανεπιστημιουπόλεως ἀνεγείρεται ἡ πρώτη φοιτητική ἑστία, δυναμικότητος 500 κλινῶν, ἔχει δὲ ἀνατεθῆ ἡ μελέτη ἀνεγέρσεως καὶ δευτέρας φοιτητικῆς ἑστίας πλησίον τῆς πρώτης. Ὑπό τοῦ Πανεπιστημίου ἔχουν καταρτισθῆ τῇ συνεργασίᾳ ἐμπειρογνωμόνων τοῦ ὀργανισμοῦ οἰκονομικῆς συνεργασίας καὶ ἀναπτύξεως μελέται διὰ τὴν ἵδρυσιν καὶ ἑτέρων πανεπιστημιακῶν σχολῶν.

Ἰδιαιτέρως σήμερον ἡ ἐνταξίς μας εἰς τὴν Εὐρωπαϊκὴν Οἰκονομικὴν Κοινότητα ἐδημιουργεῖ ηὐξημένας ὑποχρεώσεις εἰς ὅλους τοὺς Ἕλληνας. Ἰδιαιτέρως ὅμως εἰς τοὺς ἐπιστήμονας καὶ μάλιστα ἐκείνους τῶν θετικῶν ἐπιστημῶν, ὡς εἶναι τοῦ Πανεπιστημίου Πατρῶν. Κατὰ τὴν ἐπίσημον τοῦ τὴν στιγμὴν ἐκφράζω τὰ θερμὰ εὐχαριστήρια καὶ τὰ ἐγκάρδια συγχαρητήρια πρὸς τὸν κ. Πρύτανιν, τοὺς καθηγητὰς καὶ τὸ προσωπικὸ τοῦ Πανεπιστημίου Πατρῶν δι' ὅσα κοπιάζουν ὑπέρ τῆς ὀπουδαζούσης νεότητος ἀλλὰ καὶ πρὸς τὰς Ἀρχὰς καὶ τὸν λαὸν τῆς πόλεως ταύτης διὰ τὴν συμπαράστασιν αὐτῶν πρὸς τὸ ἀνώτατον τοῦτο πνευματικὸν ἵδρυμα, τὸ ὁποῖον ἐμᾶ τὴν παλαιὰν πρώτην πόλιν τῆς Πελοποννήσου».

ΕΠΙΣΤΟΛΑΙ

ΟΧΙ ΑΛΗΤΟΤΟΥΡΙΣΜΟΝ

Κατὰ τὴν διάρκειαν τῆς διακυβερνήσεως τῆς χώρας ὑπὸ τοῦ δικτατορικοῦ καθεστῶτος ἐδίδετο μεγάλη προβολὴ εἰς τὴν τουριστικὴν κίνησιν. Ἅπαντα τὰ μέσα ἐνημερώσεως διαφήμιζαν καθημερινῶς χιλιάδες ἀφίξεις τουριστῶν καὶ ἀλλοίμονον στὸν ὑπάλληλο ποὺ δὲν ἐξυπηρετοῦσε καὶ τὸν τελευταῖο βρωμύλο τουρίστα Οὐδόλως ἐνδιέφερε τοὺς κυβερνῶντας ἡ ποιότης τῶν ἀφικνουμένων ἀλλὰ μόνο ἡ ποσότης διὰ νὰ διαφημίσουν ἀριθμοὺς. Διὰ τοῦτο μεταξὺ τῶν ἀφικνουμένων ἦταν καὶ πλήθωρα ἀπὸ ἀποβράσματα τῆς Διεθνοῦς Κοινωνίας ὅπως εἶχα χαρακτηρίσει τότε μὲ δημοσίευμα στὸν Ἐθνικὸ Κήρυκα, μὲ κίνδυνο Στρατοδικείου τόσαν εἰς τὸν γράφοντα ὅσον καὶ στὸν δημοσιεύσαντα Κον Α. Βοῆ.

Καὶ ὅμως δύο ἔτη μὲ δημοκρατικὴν διακυβέρνησιν ὄχι μόνον οὐδὲν ἤλλαξαν, ἀλλὰ τουναντίον πολλαπλασιάστηκαν αἱ ἀφίξεις ἀποβρασμάτων τῆς Διεθνοῦς Κοινωνίας. Ἔτσι λοιπὸν παρατηροῦμε τουρίστες κλέφτες, ζωοκλέφτες, πορνοφολάδες, τραμοκράτες, ἐγκληματίες, χασισοπότες, ἀρχαιοκάπηλους, χασισέμπορους, παραχωράκτες, ρωτσμαῖς μὲ πληθώρα διαστροφὲς ἀνώμαλους, βρωμύλους λεβρέμπορους, μορφινομανεῖς ὑβριστὰς τῆς Σημαίας μας κ.λ.π. κ.λ.π.

Καὶ ὅμως κάτι πρέπει νὰ γίνει γιὰ νὰ σταματήσῃ ἡ εἴσοδος στὴν χώρα μας τῶν ἀνθρώπων αὐτῶν «δεγμάτων ἄνευ ἀξίας». Νὰ θεσπισθῆ διάταξις νὰ ὑποχρεωνῇ ὡρισμένο ποσὸν συναλλάγματος γιὰ νὰ ἐπιτρέπεται ἡ εἴσοδος.

Ἡ Δημοκρατικὴ μας Κυβέρνηση δὲν πρέπει νὰ ἔχει ἀνησυχία ποσότητος τουριστῶν ἀλλὰ ποιότητος.

ΔΗΜΗΤΡΙΟΣ ΒΑΓΕΝΑΣ

ΠΕΡΙΟΡΙΣΜΟΣ ΜΑΛΛΟΝ ΠΑΡΑ ΑΥΞΗΣΙΣ

ΔΕΗ ΘΑ ΔΙΧΟΤΟΜΗΘΗ Ο ΝΟΜΟΣ ΑΧΑΪΑΣ

Ἡ κυβέρνησις δέν ἀντιμετωπίζει θέμα διχοτομήσεως τοῦ νομοῦ Αἰτωλ)νίας ἤ ἄλλων (Λαρίσης Ἀχαΐας) εἰς δύο μικρότερους ἀλλὰ ἀντίθετα, ὑπάρχουν παλαιές εἰσηγήσεις διὰ τὸν περισμόν τῶν 52 νομῶν καὶ τεσσάρων διαμερισμάτων σέ 36.

Τὸ σχέδιον τοῦτο υἱοθετεῖ— κατὰ τάς αὐτὰς πληροφορίας— καὶ ἡ Κυβέρνησις ἀλλὰ δὲν προχωρεῖ εἰς τήν ὑλοποίησίν του ἀθαρῶς διὰ λόγους πολιτικῆς.

Τὰ ἀνωτέρω ἐγνώσθησαν ἐξ ἀφορμῆς τῆς σημειωθείσης ποσοφάτως κινήσεως διὰ τὴν διχοτόμησιν τῆς νομαρχίας Αἰτωλοακαρνανίας.

Ἐξ ἄλλου εἶναι γνωστόν ὅτι ὀλίγων ἐτῶν εἶχε διατυπωθῆ διὰ τῶν ἐφημερίδων τοῦ Ἀιγίου ἡ πρότασις ὅπως ὁ νομὸς Ἀχαΐας χωρισθῆ εἰς δύο ὅπου ἡ Αἰγιαλεία καὶ ἡ ἐπαρχία τῶν Καλαβρύτων νὰ ἀποτελέσουν ξεχωριστόν νομόν μέ πρωτεύοσαν τὸ Αἴγιον. Εἰς τήν πρότασιν αὐτήν δέν ἐδόθη ἔκτοτε καμμία συνέχεια καὶ ἤδη ὡς φαίνεται τοιαύτη ἐξέλιξις ἀποκλείεται πλήρως.

Ο ΔΗΜΟΣ ΠΑΤΡΕΩΝ ΠΡΟΣ ΤΟΝ ΕΟΤ

ΖΗΤΟΥΝΤΑΙ 4 ΕΚΑΤΟΜΜΥΡΙΑ ΔΙΑ ΤΟ ΠΑΤΡΙΝΟ ΚΑΡΝΑΒΑΛΙ

«Τῶν φρονίμων τὰ παιδια πρὶν πεινάσουν μαγειρεύουν» Αὐτὸ λέει τὸ λαϊκὸν γνωμικόν. Καὶ ὁ κ. Δήμαρχος πρὶν περάσει ὁ καιρὸς καὶ εἶναι ἀργά, ἤρχισε τὰς φροντίδας του διὰ τὸ Πατρινὸ Καρναβάλι ἀπὸ τώρα.

Χθὲς τὸ πρωῒ ἀπέστειλε πρὸς τὸν ΕΟΤ (μὲ κοινοποίησιν πρὸς τὸν , ὑπουργὸν Ἐσωτερικῶν προφανῶς ἵνα καὶ ἐδῶ ὁ κ. Στεφανόπουλος προσφέρει τὴν βοήθειάν του) τὸ κάτωθι τηλεγράφημα:

«Παρακαλοῦμεν γιὰ τὴν ἐν καιρῇ ἐντὸς μηνὸς διάθεσιν ἐπιχορηγήσεως δρχ. 4.000.000 γιὰ τὴν ὀργάνωση Πατρινοῦ Καρναβαλιοῦ 1977. Ἐπισημαίνομεν τὸ γεγονὸς ὅτι χωρὶς ἀνωτέρω χρηματοδότηση, εἶναι ἀδύνατος ἡ ὀργάνωση Καρναβάλου στὴν Πάτρα. ΘΕΟΔ. Κ. ΑΝΝΙΝΟΣ Δήμαρχος Πατρέων».