ΑΠΟ ΤΟ ΔΗΜΟΤΙΚΟΝ ΣΥΜΒΟΥΛΙΟΝ
Κρίσεις καὶ ἐντυπώσεις

ΚΑΙ ΠΑΛΙΝ ΔΙΑΞΙΦΙΣΜΟΙ ΕΙΣ ΤΟ ΔΗΜΟΤΙΚΟΝ ΣΥΜΒΟΥΛΙΟΝ

Τὸ Δημοτικὸν Συμβούλιον κατὰ τὴν συνεδρίασίν του τῆς π. Τετάρτης ἔλαβε τὰς κάτωθι ἀποφάσεις:

Ἐνέκρινε τὴν σύστασιν δύο θέσεων ἱερέων διὰ τὸ Β' Δημοτικὸν Νεκροταφεῖον Λεύκας, ὡς καὶ ἑπτὰ θέσεων ἐργατῶν.

Ἐνέκρινε συμβάσεις διὰ τὴν κατασκευὴν ἀποχετευτικοῦ ἀγωγοῦ εἰς Ἐργατικὰς Κατοικίας καὶ ΚΑΤΕ εἰς Ζαρουχλέϊκα καὶ διὰ τὴν ἐφαρμογὴν τοῦ σχεδίου πόλεως εἰς τὴν Α' φάσιν Ἀνατολικομεσημβρινῆς πλευρᾶς.

Ἐνέκρινε τοὺς ὅρους δανείου δι' ἀνέγερσιν κτιρίου διὰ τὴν Δημοτικὴν Μουσικήν.

Ἀπεφάσισεν ὅπως ἐπιβάλλεται τέλος εἰς βάρος τῶν παρεπιδημούντων ἐν τῷ Δήμῳ ἐπὶ τῶν ἐκδιδομένων λογαριασμῶν ὑπὸ ἑστιατορίων, ξενοδοχείων, κλπ.

Ὁ κ. Ι. Κάνιστρας διηυκρίνισεν, ὅτι τὸ τέλος θὰ καταβάλλουν κυρίως οἱ ξένοι καὶ τὸ συνολικὸν ἐτήσιον ποσὸν θὰ ἀνέρχεται γύρω στὰ 6 - 7 ἑκατομμύρια. Τὸ τέλος θὰ ἀνέρχεται εἰς 5% ἐπὶ τῶν λογαριασμῶν.

Ὁ κ. Π. Σταθᾶτος εἶπεν ὅτι ἡ ἐπιβολὴ τοῦ τέλους προκαλεῖ προβλήματα εἰς τοὺς κατα στηματάρχες ἐνῶ τὸ ἔσοδον δὲν θὰ εἶναι ἀξιόλογον.

Ὁ κ. Χ. Τουλιάτος ἐτόνισεν, ὅτι τὰ τέλη αὐτὰ προκαλοῦν δυσφορίαν ἐὰν ἐφαρμοσθοῦν συλλήβδην.

Ὁ κ. Κοτσίρης συνεφώνησεν ὅτι ἡ ἐπιβολὴ τοῦ τέλους εἶναι ἀναγκαία τὸ δὲ μέτρον αὐτὸ ἐφαρμόζεται εἰς πανελλήνιον καὶ παγκόσμιον κλίμακα.

Ὁ κ. Τσαφούλιας εἶπεν ὅτι τὸ μέτρον πλήττει τοὺς κατα στηματάρχες καὶ ὡς ἐκ τούτου διαφωνεῖ.

ΠΡΟΕΔΡΟΣ: Δηλαδὴ ἐμεῖς ὡς Δῆμος θὰ δίδωμεν χωρὶς νὰ λαμβάνωμεν; Τότε νὰ καταργήσωμεν ὅλα τὰ ἔσοδα!!

Ὁ κ. Π. ΚΟΜΜΑΤΑΣ ἐτάχθη ὑπὲρ τῆς ἐπιβολῆς τοῦ τέλους ἀλλὰ ἐφ' ἅπαξ κατ' ἔτος.

Ὁ κ. Ἠλιόπουλος ἀντετάχθη διότι τὸ τέλος θὰ πιβαρύνη καὶ τοῦς Δημοσίους ὑπαλλήλους.

ΠΡΟΕΔΡΟΣ: Δέν εἶναι σπουδαῖον νὰ πληρώνουν 5 δραχμὰς ὅταν καὶ ὁ Δῆμος δίδει τόσον πολλά.

Ὁ κ. Ν. ΑΝΤΩΝΟΠΟΥΛΟΣ· Νὰ ἐπιβληθῆ τὸ τέλος διότι καὶ ὁ Δῆμος παρέχει ὑπηρεσίας εἰς τοὺς παρεπιδημοῦντας.

Ἡ ἐπιβολὴ τοῦ τέλους ἀπεφασίσθη διὰ τὰ ἑστιατόρια Α καὶ Β' κατηγορίας διὰ ψήφων 11 ὑπέρ, 7 ἐναντίον καὶ 2 ἀποχῶν.

Ἀπέρριψε αἴτησιν μειώσεως τοῦ ἀντιτίμου τοῦ κατανα λισκομένου ὕδατος διὰ τὴν ὕδρευσιν τῆς κοινότητος Σουλίου, διότι δὲν τὸ ἐπιτρέπει ὁ νόμος. Ὑπὲρ τῆς μειώσεως ἐτάχθη ὁ κ. Π. Κομματᾶς.

Αἴτησιν περὶ ἱδρύσεως Νεκροταφείου εἰς Ἄνω Συχαινᾶ παρεπέμφθη εἰς τὴν ἀρμοδίαν ἐπιτροπήν.

Τὸ Συμβούλιον ἀπεφάνθη ὅτι εἶναι ἀπαράδεκτος ἡ ἀπόφασις περὶ καταργήσεως τοῦ Θεραπευτηρίου Πατρῶν.

Ὁ κ. Τσαφούλιας εἶπεν ὅτι θεωρεῖ τὴν κατάργησιν ὡς νέον πλῆγμα κατὰ τῆς τοπικῆς αὐτοδιοικήσεως, τὴν ὁποίαν τὸ κράτος χρειάζεται μόνον διὰ νὰ ἐπιβάλη φόρους.

Ὁ κ. Χ. Τουλιάτος εἶπεν ὅτι μόνον ὅταν μετατραπῆ τὸ Σανατόριον εἰς Θεραπευτήριον Νοσημάτων θώρακος θὰ δεχθῶμεν τὴν ἀπόφασιν τοῦ ὑπουργείου.

Ν. ΑΝΤΩΝΟΠΟΥΛΟΣ: Οἱ ἀσθενεῖς νὰ μὴ φύγουν. Κ' ἄς πάη τὸ κράτος νὰ τοὺς βγάλη

Ι. ΚΑΝΙΣΤΡΑΣ: Ἡ στάσις τοῦ κ. ὑπουργοῦ εἶναι ἐχθρικὴ ἐναντίον τῆς πόλεως. Τὰ λέγω καίτοι εἶμαι μέλος τοῦ Δ.Σ. τοῦ Σανατορίου καὶ ἂν δὲν ἀρέσουν αὐτὰ ποὺ λέγω ἄς μὲ πάψη.

Ὁ κ. Κοτσίρης ἐπρότεινεν ὅπως δι' ἐγγράφων ζητηθῆ ἡ διατήρησις τοῦ Σανατορίου ἵνα γίνη Θεραπευτήριον Νοσημάτων Θώρακος. Ἐπίσης νὰ ζητήσωμεν αὔξησιν τῶν κλινῶν τοῦ Νοσοκομείου, ἵδρυσιν ἰατρείων εἰς τὰς συνοικίας, ἵδρυσιν εἰδικῆς μονάδος ἐντατικῆς ἀντιμετωπίσεως ἐκτάκτων περιστατικῶν.

Ἐπίσης νὰ ἐπιτρέπεται ἡ εἴσοδος εἰς τὸ Νοσοκομεῖον ὅλων τῶν ἰατρῶν καὶ νὰ παύση ἡ καταρικὴ ἀντιμετώπισις τῶν ἀναγκῶν ὥστε νὰ παύσουν οἱ οὐρὲς εἰς τὸ ΙΚΑ κλπ.

Ὁ κ. Π. Σταθᾶτος εἶπεν ὅτι δὲν θὰ πρέπει νὰ παραδεχθοῦμε τὴν κρατικὴ τακτικὴ τῆς ἐρημώσεως τῆς ἐπαρχίας.

Ὁ κ. Α. Κοῦκος εἶπεν· Πρέπει νὰ ἐμμείνωμεν εἰς τὴν διατήρησιν τοῦ Σανατορίου. Ὁ κ. Τουλιάτος εἶπεν: Ἡ ἀπόφασις τοῦ ὑπουργείου εἶναι ἀπαράδεκτη. Πρέπει νὰ γίνη εἰς τὴν ἰδίαν θέσιν Νοσοκομεῖον Νοσημάτων Θώρακος. Ἡ δημιουργία πτέρυγος εἰς τὸ Κρατικὸν Νοσοκομεῖον δὲν εἶναι ἐπιτρεπτή.

Ὁ κ. ΚΟΤΣΙΡΗΣ ἐτόνισεν δευτερολογῶν ὅτι θὰ πρέπει ὁ Δῆμος νὰ ἀναλάβη μίαν σταυροφορίαν πρωτοπορειακῆς προληπτικῆς ἰατρικῆς κατὰ τοῦ διαβήτου καὶ ἄλλων παθήσεων. Ἕνα νοσοκομεῖον νοσημάτων θώρακος εἶναι πολύ ἀναγκαῖον.

ΒΙΟΜΗΧΑΝΙΑ ΔΕΡΜΑΤΟΣ

Εἰς τὸ σημεῖον αὐτὸ ἀνεκοινώθη ὅτι ἡ Δ)νσις Κοινωνικῶν Ὑπηρεσιῶν ἀπήντησεν, ὅτι ἡ λειτουργία βιομηχανίας Δέρματος δὲν μολύνει τὸ περιβάλλον καὶ ὅτι ὁσάκις ὑπάρχουν παρανομίαι ἐπιβάλλονται κυρώσεις.

Οἱ κ.κ. Νικ. Ἀντωνόπουλος καὶ Τσαφούλιας ἐπέμεινον εἰς τὴν ἀπομάκρυνσιν τῆς Ἰσπανοελληνικῆς βιομηχανίας.

Ἐν συνεχείᾳ ἐνεκρίθη ἡ ἄνευ διαγωνισμοῦ ἀγορὰ δύο αὐτοκινήτων καθαριότητος.

Ἀκολούθως ὁ κ. ΔΗΜΑΡΧΟΣ ἐζήτησεν ὅπως συνταχθῆ πρακτικὸν τῶν διαμειφθέντων εἰς τὸ ὑπουργεῖον Ἐσωτερικῶν πρὸ διμήνου σχετικῶς μὲ τὸν τρόπον καλύψεως τῶν ἐλλειμμάτων τοῦ Δήμου, ἐν ὄψει τοῦ ὅτι αἱ δυσχέρειαι συνεχίζονται. Πρέπει νὰ ἴδωμεν τί ἀπὸ τὰ λεχθέντα εἰς τὸ Ὑπουργεῖον θὰ πρέπει νὰ ἐφαρμοσθοῦν. Ἄς σταματήση τὸ ἀλληλοφόρτωμα εὐθυνῶν καὶ ἄς καθορίση ἕκαστος τὴν θέσιν του ἔναντι τῆς τοπικῆς αὐτοδιοικήσεως, ἀπὸ τὴν ὁποίαν ἀποσπῶνται ἐσχάτως καὶ ἄλλαι ἀρμοδιότητες. Ἐγὼ πιστεύω πάντως, ὅτι ἡ αὐτοδιοίκησις ἐν Ἑλλάδι εἶναι ἀνύπαρκτος.

Συνεχίζων εἶπεν ὅτι ἐν ἀντιθέσει πρὸς ὡρισμένους συμβούλους ὁ κ. ὑπουργὸς Ἐσωτερικῶν βλέπει τὴν αὐτοδιοίκησιν εἰς τὰς πραγματικάς διαστάσεις της ἀφοῦ ἀναγνωρίζει εὐθαρσῶς τὴν ἀνάγκην ἀντιμετωπίσεως τῶν διοικητικῶν των ἀναγκῶν καὶ δὲν θὰ τοὺς ἀφήση νὰ χρεωκοπήσουν. Ἐπίσης, ἔχει παραδεχθῆ ὅτι ἡ λειτουργία τῶν Δήμων ὑπὸ τὰς σημερινὰς συνθήκας θὰ εἶναι ὑποτυπώδης. Συνεπῶς ὅστις λέγει ὅτι ὑπεύθυνοι εἶναι οἱ διοικοῦντες τοὺς Δήμους, ἀποπροσανατολίζουν τοὺς δημότας. Συνεπῶς καὶ οἱ Δημοτικοὶ Σύμβουλοι πρέπει νὰ λάβουν θέσιν καὶ νὰ ἀποφασίσουν κατὰ νόμον.

Ὁ Πρόεδρος κ. Π. Μαρινάκης εἶπεν ὅτι οἱ ἀνελθόντες εἰς Ἀθήνας δὲν ἀπετέλουν ἐπιτροπὴν καὶ συνεπῶς δὲν ὑπάρχει θέμα συντάξεως πρακτικῶν τὰ ὁποῖα ἄλλωστε δὲν ἐτηρήθησαν. Ἐξ ἄλλου προσπάθειαι ἀλληλοφορτώσεων εὐθυνῶν δὲν ὑπάρχει καὶ εἰς τὸ σημεῖον αὐτὸ διαφωνῶ μὲ τὸν κ. Δήμαρχον. Ἀπόδειξις ἡ ἀπόφασις μας ἐπιβολῆς τέλους ἐπὶ τῶν παρεπιδημούντων ὡς καὶ ἡ ἀπόφασις ὑψηλῆς τιμῆς διὰ τοὺς πωλουμένους τάφους εἰς τὸ Β' Νεκροταφεῖον ἵνα αὐξηθοῦν τὰ ἔσοδα τοῦ Δήμου. Ὅτι δὲν ὑπάρχει αὐτοδιοίκησις εἶναι ἀναντίρρητον. Ἀλλὰ τί νὰ κίνωμεν; Πρέπει νὰ συνεχίσωμεν τοὺς ἀγῶνας μας. Ἄς εἰσηγηθῆ ὁ κ. Δήμαρχος τὰς διεκδικήσεις τοῦ Δήμου καὶ τὸ Δημοτικὸν Συμβούλιον χωρὶς ὀλιγωρίαν θὰ πράξη τὸ καθῆκον του. Κατὰ γραφὴ πρακτικῶν καὶ ἀδύνατος εἶναι καὶ νόημα δὲν ἔχει.

Π. ΣΤΑΘΑΤΟΣ: Ἡ παραίνεσις διὰ τὴν αὔξησιν τῶν τελῶν καθαριότητος καὶ ὑδρεύσεως, πρὸς κάλυψιν τῶν δαπανῶν ἐλέχθη εὐθαρσῶς ἀλλὰ ἀφήνεται εἰς τὰ Συμβούλια νὰ λάβουν τὰς ἀποφάσεις διὰ τὰς αὐξήσεις Ἄρα ὑπάρχει μετάθεσις εὐθυνῶν.

Ὁ κ. Δήμαρχος ἐπέμεινεν ὅτι οἱ ἀνελθόντες εἰς Ἀθήνας ἀνέλαβον τὴν εὐθύνην νὰ μεταφέρουν εἰς Πάτρας τὶ ἀκριβῶς ἐλέχθη εἰς τὸ γραφεῖον τοῦ κ. ὑπουργοῦ Ἐσωτερικῶν, ὥστε νὰ μάθουν καὶ οἱ ὑπόλοιποι τί κατὰ τὰς ἀπόψεις τοῦ κ. ὑπουργοῦ πρέπει νὰ γίνη πρὸς κάλυψιν τῶν τομειακῶν ἀναγκῶν τοῦ Δήμου Πατρέων.

Ὁ κ. ΤΣΑΦΟΥΛΙΑΣ εἶπεν ὅτι παρὰ τὰ λεχθέντα δὲν ἀντιμετωπίσθησαν αἱ λειτουργικαὶ δαπάναι τοῦ Δήμου. Ὁ Δῆμος δὲν ἐκτελεῖ ἔργα ὄχι διότι δὲν ἐπιβάλλουμε νέους φόρους, ἀλλὰ διότι τὸ κράτος δὲν μᾶς δίδει χρήματα. Διατὶ δὲν ἀκολουθοῦμε αὐτὴν τὴν γραμμή.

ΠΡΟΕΔΡΟΣ: (Ἐνῶ κρούει τὸν κώδωνα). Δὲν συνοψίζομε γραμμὲς ἐδῶ οὔτε ἐφαρμόζομεν ἐντολάς!!...

ΤΣΑΦΟΥΛΙΑΣ: Σεῖς ἔχετε ἄλλην τακτικήν. Σεῖς ξέρετε πολλὰ μονοπάτια. Καὶ ἂν ἔχετε διαφωνίας μὲ τὸν κ. Δήμαρχον νὰ ξεχωρίσετε τὴν θέσιν σας.

ΚΑΝΙΣΤΡΑΣ. Ὁ κ. Τσαφούλιας παριστάνει τὸν ὑπερδημοκράτην. Ἄς σταματήση αὐτὴ ἡ ἱστορία ἐπὶ τέλους.

Προηγουμένως ὁ κ. Μαρινάκης εἶχεν εἴπη ὁ ὁ κ. Δήμαρχος ἔχει παρερμηνεύσει ὅσα εἶπε εἰς προηγουμένην συνεδρίασιν.

Τέλος ἀνεκοινώθη ὅτι ὁ Δῆμος θὰ προβῆ εἰς τὴν δενδροφύτευσιν ὅσων περισσοτέρων ὁδῶν δύναται. Διὰ τοῦτο θὰ προσληφθοῦν ἐπὶ δίμηνον 30 ἐργάται.

Ὁ κ. Δήμαρχος κατέκρινεν ἐξ ἄλλου τὸ ὅτι ὡρισμένοι ἐνδιαφέρονται διὰ τὸ Μέτσοβον καὶ ὁ κ. Στρᾶτος ἐνδεχομένως διὰ τὴν Αἰτωλοακαρνανίαν, ἀλλὰ διὰ τὸν νομὸν Ἀχαΐας οὐδὲν γίνεται.

ΔΩΡΕΑΝ
ΖΕΣΤΟ ΝΕΡΟ
ΑΠ' ΤΟΝ ΗΛΙΟ!
ΟΣΟ ΘΕΛΕΤΕ ΚΑΙ ΟΠΟΤΕ ΤΟ ΘΕΛΕΤΕ

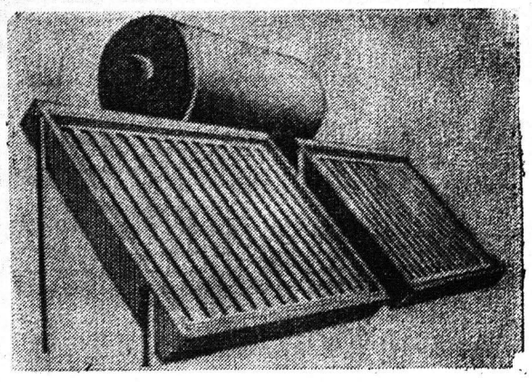

ΜΕ ΤΟΝ ΗΛΙΑΚΟ ΘΕΡΜΟΣΙΦΩΝΑ
"ΗΛΙΟΘΕΡΜΟ"

Τέλος στὶς σκοτοῦρες! Δέν χρειάζεται πιὰ νὰ ἀνα δοσβήνετε θερμοσίφωνες! Τὸ «ΗΛΙΟΘΕΡΜΟ» θὰ σᾶς ἔχη πάντα ζεστὸ νερὸ— χειμῶνα —καλοκαίρι! Χρειάζεται μόνο 2 ὧρες ἡλιοφάνεια τὴν ἡμέρα! Τέλος στὴν κατανάλωση ἠλεκτρικοῦ ρεύματος! (Γιὰ τὶς σπάνιες ἡμέρες ποὺ εἶναι ἐντελῶς ἀνήλιες, δέν ἔχετε παρὰ νὰ γυρίσετε ἕνα διακόπτη, γιὰ νὰ θέσετε σὲ λειτουργία τὸ ἐπικουρικό, ἰσχυρότατο ἠλεκτρικὸ στοιχεῖο (4 KW) τοῦ «Ἡλιόθερμου» Τοποθετεῖται εὔκολα στὴν ταράτσα, στὴ βεράντα, στὸ μπαλκόνι ἢ στὸν κῆπο. Ἔχει διπλὴ χωρητικότητα καὶ ἀπὸ τοὺς συνήθεις θερμοσίφωνες: 120 λίτρα.

ΑΝΤΙΠΡΟΣΩΠΟΙ
Λ. ΜΟΥΣΤΑΚΗΣ —ΔΗΜΟΣΘ. ΚΟΤΤΑΡΗΣ ΟΕ
ΑΛΕΞ ΥΨΗΛΑΝΤΟΥ 245— 247 ΚΑΙ ΤΣΑΜΑΔΟΥ
ΤΗΛ. 320 —579 ΠΑΤΡΑΙ

ΣΤΟΛΗ ΠΟΥ ΕΧΕΙ ΑΠΟΘΕΜΑ ΑΕΡΟΣ 800 ΛΙΤΡΕΣ

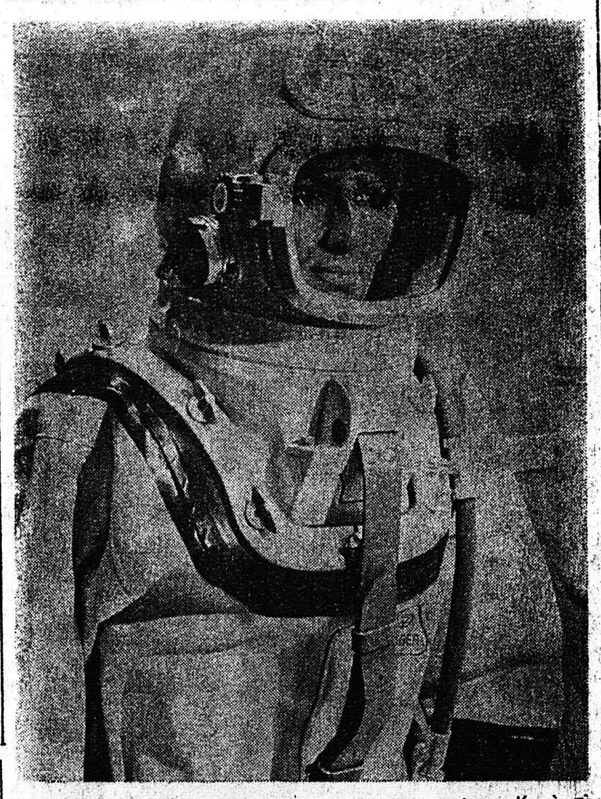

ΛΥΒΕΚΗ— Τὸ νέο αὐτὸ κράνος—συσκευὴ καταδύσεως δοκιμάσθηκε καὶ κρίθηκε ἀσφαλὲς ἤδη κατὰ τὴν περισυλλογὴ τῶν πλοίων ποὺ εἶχαν ἀκινητοποιηθεῖ στὴ διώρυγα τοῦ Σουέζ. Στὴν πρόσφατη ἔκθεση «Ἐντεροσεάν 76» ποὺ ἔγινε στὸ Ντύσελντορφ, ἐβεβαιώθησαν Γερμανοὶ καὶ ξένοι εἰδήμονες ὡς πρὸς τὴν πολύπλευρη χρῆσι τῆς συσκευῆς αὐτῆς. Μὲ τὸ νὰ χρησιμοποιηθοῦν γιὰ τὴν κατασκευὴ τῆς συσκευῆς καταδύσεως σύγχρονα ὑλικὰ κατεργασίας—πολυεστήρ—ρυτίνη μὲ ἐνισχυμένες ἶνες ὑάλου καὶ χάλυβα ἀνωτέρας ποιότητος ποὺ δὲν σκουριάζει —μειώθηκε σημαντικὰ τὸ βάρος, τὸ μέγεθος καὶ ὁ ὄγκος τοῦ κράνους. Ἐκτὸς αὐτοῦ δέ, ἐξασφαλίζει στὸν δύτη καλύτερη ὁρατότητα καὶ μεγαλύτερη ἐλευθερία κινήσεων. Μὲ τὴν συσκευὴ αὐτὴ ποὺ κατασκευάσθηκε στὴ Λυβέκη (Δ. Γερμανία) εἶναι δυνατὸν νὰ ἐξαχθοῦν γιὰ πρώτη φορὰ ἐργασίες καταδύσεως, ἀπὸ δύτες μὲ κράνος. Κατὰ τὴν ἐξέλιξη τοῦ ἐξοπλισμοῦ αὐτοῦ, προσέχτηκε ἰδιαίτερα ἡ ἀσφάλεια τοῦ ἀτόμου ποὺ καταδύεται. Ὑπάρχει π.χ. ἀπόθεμα ἀέρος γιὰ τὸν δύτη ἀπὸ 800 λίτρες, ποὺ τοῦ δίνει τὴν δυνατότητα, σὲ περίπτωση ποὺ παύσει νὰ λειτουργῆ ἡ παροχὴ ἀέρος, ἕνα χρόνο ἀναμονῆς 15 λεπτῶν περίπου. Μπορεῖ ἔτσι ν' ἀνεβῆ χωρὶς κίνδυνο ὁ δύτης σὲ βάθος 10 μέτρων.

ΣΑΛΙΠ
ΦΑΝΕΛΛΕΣ
mimoza

ΟΧΙ ΠΕΡΙΣΣΟΤΕΡΟ ΑΠΟ ΔΥΟ ΛΙΤΡΕΣ ΤΗΝ ΗΜΕΡΑ

ΜΟΝΑΧΟ — Ἡ ἐπιστήμη μπορεῖ σήμερα ν' ἀποδείξη ὅτι ἡ μπύρα μπορεῖ νὰ βελτιώση τὴν κυκλοφορία τοῦ αἵματος στὸν ἐγκέφαλο νὰ τονώση τὸ ἠθικὸ σὲ ἡλικιωμένα ἄτομα καλύτερα ἀπ' ὅτι ἕνα φάρμακο ἀπαράσχη μεγαλύτερη ἀντοχὴ στοὺς ἀθλητὰς καὶ νὰ ἐξουδετέρωση τὶς διαταραχὲς στὸν ὕπνο. Δὲν ἔπεται βέβαια ὅτι μὲ τὶς ἰατρικὲς αὐτὲς ἀποδείξεις μπορεῖ νὰ χαρακτηρισθῆ ἡ μπύρα σὰν φάρμακο.

Στὴ Δ. Γερμανία ἀποτελεῖ ὡς γνωστὸ, τὸ πιὸ προσφιλὲς ποτό, ἡ ἀναλογία δὲ καταναλώσεως αὐτῆς ἀνέρχεται ἐτησίως κατ' ἄτομο σὲ 147 λίτρες κατὰ μέσον ὅρο—ἐκτὸς ἀπ' τὴ Βαυαρία ὅπου ἀνέρχεται ἡ ἀναλογία αὐτὴ σὲ 241 λίτρες κατ' ἄτομο. Οἱ καθηγηταὶ τῆς ἀνωτέρας σχολῆς ζυθοποιΐας τοῦ Μονάχου ὑπέδειξαν ἐν τοῦτοις προσφάτως, ὅτι ἀκόμα κι' ἕνας τελείως ὑγιὴς ἄνθρωπος δὲν πρέπει νὰ καταναλώση περισσότερο ἀπὸ δύο λίτρες μπύρα ἡμερησίως. Ἡ ἐντολὴ καθαρότητος τοῦ ζύθου ἀπὸ τὸ 1516 ποὺ τηρεῖται ὡς σήμερα περιέχει μὲν θρεπτικὲς οὐσίες, ἐνεργὸ καὶ ἐποικοδομητικὴ οὐσία ὡς καὶ ἀντιβιοτικὲς ὕλες περιέχει ἐν τούτοις οἰνόπνευμα (40 γραμμάρια περίπου ἀνὰ μία λίτρα) ὡς καὶ ἄλλα ποὺ εἶναι ἐπιβλαβῆ στὴν ὑγεία.

ΕΡΤ — ΔΕΥΤΕΡΑ
2.00 Κάθε μεσημέρι (α)
2.30 Εἰδήσεις
2.45 Κάθε μεσημέρι (β)
6.30 Λάσση
7.00 Εἰδήσεις
7.15 Ματιὲς στὸ στίβο
7.30 Στούντιο 3
8.00 Διάστημοι δραπέτες
9.00 Εἰδήσεις
9.30 41η ΔΕΘ
9.30 Χαβὰ 5—0
10.30 Θέατρο Δευτέρας
12.00 Εἰδήσεις

ΥΕΝΕΔ
1.15 Κούγκ Φού
2.00 Εἰδήσεις
2.15 Κούγκ Φού
6.00 Εἰδήσεις
6.15 Κρατικὴ σκηνή
6.30 Οἱ οὐρανοὶ εἶναι δικοί σας
7.00 Ἡ Κύπρος
7.15 Διάλειμμα
7.30 Λούση
7.45 Ἱστορία ἑνὸς ραλλίστα
8.30 Μουσικὸ διάστημα
9.00 Γειτονιά
9.30 Εἰδήσεις
10.00 Περίπλους
10.45 Τηλεκινηματογράφος
12.00 Εἰδήσεις

ΒΙΟΤΕΧΝΙΑ ΚΑΛΥΜΜΑΤΩΝ
Η ΤΕΛΕΙΟΤΗΣ
ΠΑΝ. ΜΑΝΩΛΟΠΟΥΛΟΥ
ΚΑΝΑΚΑΡΗ 1/6 ΦΙΛΟΠΟΙΜ ΕΝΟΣ ΤΗΛ. 278—738

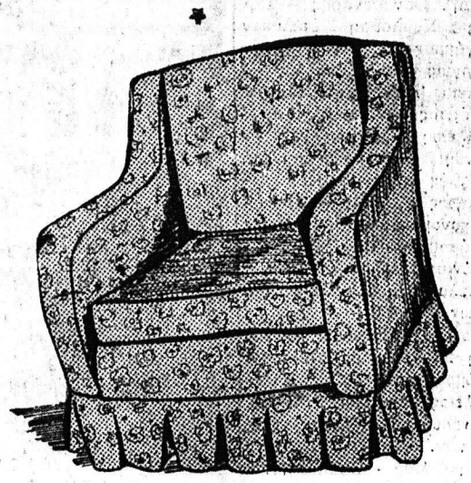

Προστατεύσατε τὰ ΣΑΛΟΝΙΑ σας ντύνοντάς τα μὲ γοῦστο καὶ μὲ τὴν τελειότητα τῆς Βιοτεχνίας μας
Τὰ κάνετε ἔτσι καινουργότερα
Μὲ δικό σας ὕφασμα ἢ διαλέγοντες ἕνα ἀπὸ τὴ δική μας μεγάλη ποικιλία χρωμάτων
Εἶναι σὰν νὰ ἔχετε ΔΥΟ σαλόνια.
ΚΑΛΥΜΜΑΤΑ ΚΑΘΙΣΜΑΤΩΝ ΑΥΤΟΚΙΝΗΤΩΝ

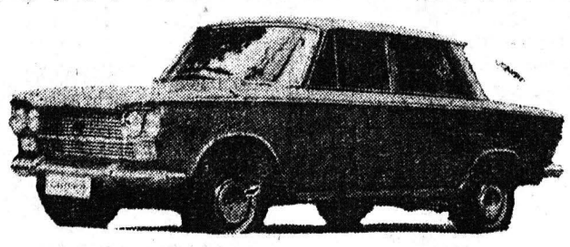

OPEL— FIAT—POLSKI—SEAT—LADA
AUTOBIANCHI — LANCIA—ZASTAVA
DAIHATSU καὶ
SITRPOEN — CIMOS—MI S ΚΑΙ ΦΟΡΤΗΓΑ
ΑΓΡΟΤΙΚΑ— ΕΠΙΒΑΤΙΚΑ
ΜΕΤΑΧΕΙΡΙΣΜΕΝΑ ΠΑΝΤΟΣ ΤΥΠΟΥ
Ἀνταλλαγαὶ τῶν παλαιῶν σας μὲ καινουργῆ
ΙΩΑΝ. ΓΚΟΛΦΙΝΟΠΟΥΛΟΥ
ΑΓΙΟΥ ΑΝΔΡΕΟΥ 134 ΠΑΤΡΑΙ ΤΗΛ. 325—076

Δημοσιογραφικὸ "ΠΕΡΙΣΚΟΠΙΟ"

ΘΑ ΚΑΤΟΙΚΗΣΟΥΜΕ ΣΤΟ ΔΙΑΣΤΗΜΑ ;

Ἡ καταστροφὴ ποὺ προκαλοῦν οἱ ἄνθρωποι στὴν Γῆ, κάνει τοὺς ἐπιστήμονες ν' ἀντιμετωπίζουν τὸ ἐνδεχόμενο μεταφορᾶς ἀνθρώπων στὸ Διάστημα ἐὰν κάποια στιγμὴ ἡ Γῆ θὰ γινοταν ἀκατάλληλη γιὰ ζωή. Αὐτὴ ἡ πιθανότης δὲν εἶναι ἐπιστημονικὴ φαντασία. Οἱ ἐπιστήμονες σήμερα διαθέτουν ὅλα τὰ τεχνολογικὰ μέσα γιὰ νὰ οἰκοδομήσουν πόλεις κάπου στὸ Διάστημα, μεταξὺ Γῆς καὶ Σελήνης, ἱκανὲς νὰ στεγάσουν 10 χιλιάδες ἀνθρώπους. Οἱ πόλεις αὐτὲς θὰ οἰκοδομηθοῦν σὲ ἐξέδρες, ὅπου θὰ ἀναδημιουργοῦνται ὅλες οἱ κλιματικὲς καὶ ατμοσφαιρικὲς συνθῆκες γιὰ τὴν ἐπιβίωση τῶν ἀνθρώπων, καθὼς καὶ τὴν διατροφὴ καὶ τὴν ψυχαγωγία τους. Ὅλες οἱ πρῶτες ὕλες γιὰ τὴν οἰκοδόμηση μιᾶς τέτοιας πόλεως διαμέτρου 15 χιλιομέτρου θὰ προμηθεύονται ἀπὸ τὴν Σελήνη.

Τὸ σχέδιο αὐτὸ μελετᾶται τώρα ἀπὸ τὰ Πανεπιστήμια τοῦ Πρίνσετον τοῦ ΜΙΤ καὶ τὴν ἀμερικανικὴ ΝΑΣΑ.

ΕΛΕΧΘΗ

«Οἱ ἄνθρωποι ποὺ περνοῦν τὴν καλύτερη ζωή, εἶναι αὐτοί ποὺ ἔχουν καλὸ στομάχι καὶ σκληρὴ καρδιά..»
(ΤΖΑΙΗΜΣ ΜΑΡΤΙΝΩ)

ΠΩΣ ΓΡΑΦΕΤΑΙ Η ΙΣΤΟΡΙΑ

Ἡ θέση τοῦ Ἰωσὴφ Σταλιν στὴν ἐπίσημη σοβιετικὴ ἐγκυκλοπαίδεια διορκῶς περιορίζεται ἄν κρίνη κανεὶς ἀπὸ τὴν νέα της ἔκδοση.

Στὸν 24ο τόμο τῆς ἐγκυκλοπαιδείας, τὸ σχετικὸ λῆμμα ἔχει πλατυνθῆ στὸ ἥμισυ, καὶ ὁ

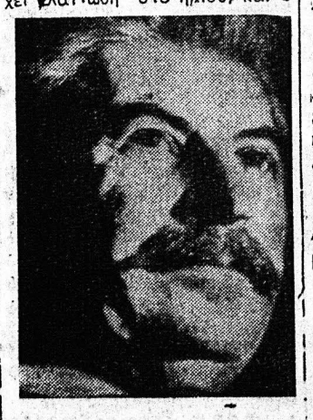

Στάλιν ἐπαινεῖται γιὰ τὸν ρόλο του στὸν πόλεμο καὶ χαρακτηρίζεται ὡς κορυφαῖος κομμουνιστὴς θεωρητικός. Ἀντίθετα, ἐπικρίνονται τὰ πολιτικὰ «σφάλματά» του καὶ οἱ «κακοὶ ὑπολογισμοί» του, ὅπως ἡ ὑπερβολή του στὴν κολλεκτιβοποίηση.

Ὁ ἐξόριστος συγγραφεὺς Ἀλεξάντερ Σολζενίτσιν δέν μνημονεύεται. Γιὰ τὸν ἄλλοτε πρωτοθλητὴ σκακιοῦ Μπόρις Σπάσκυ ἡ ἐγκυκλοπαίδεια ἀφιερώνει μόνο 17 σειρές, ἀλλὰ δέν ἀναφέρει οὔτε λέξη γιὰ τὸν Ἀμερικανὸ Μπόμπυ Φίσσερ, ποὺ τοῦ ἀπέσπασε τὸν παγκόσμιο τίτλο.

Ὁ νέος τόμος ἀφιερώνει γιὰ τὸν Στάλιν τέσσερις στῆλες καὶ δημοσιεύει φωτογραφία του μεγέθους γραμματοσήμου, ἐνῶ στὴν προηγουμένη ἔκδοση τῆς ἐγκυκλοπαιδείας, τὸ 1957, τὸ λῆμμα «Στάλιν» ἔπιανε 10 στῆλες καὶ συνοδευόταν ἀπὸ ὁλοσέλιδη φωτογραφία του.

ΔΕΝ ΥΠΑΡΧΕΙ ΚΑΠΝΟΣ ΧΩΡΙΣ ΦΩΤΙΑ

Ὁ βουλευτὴς Οὐαίνη Χαίης ποὺ ἀναγκάσθηκε νὰ παραιτηθῆ ἀπὸ μία ἀπὸ τὶς πιὸ σημαντικὲς ἐπιτροπὲς τοῦ Κογκρέσσου,

ὅταν ἀπεκαλύφθη ὅτι, μέ χρήματα τοῦ Δημοσίου, μισθοδοτοῦσε τήν, διάσημη πλέον, ἐρωμένη του Ἐλίζαμπεθ Ραίη, παραιτήθηκε καὶ ἀπὸ τὴν θέση του σὰν βουλευτής. Ἔτσι ἔκλεισε μιὰ μεγάλη πολιτικὴ σταδιοδρομία μὲ τὴν κατακόρυφη πτῶση τοῦ βουλευτοῦ Χαίης ἀπὸ τὰ ἄνωτατα βουλευτικὰ ἀξιώματα.

Λίγο ἀργότερα στὴ Νέα Ὑόρκη ἡ Ἐλίζαμπεθ Ραίη κατὰ τὴν διάρκεια συνεντεύξεως Τύπου ἐδήλωσε ὅτι στενοχωρήθηκε πολὺ ποὺ ὁ γερουσιαστὴς Γουὶν ἡ Χαίης ἀποφάσισε νὰ παραιτηθῆ ἀπὸ τὸ Κογκρέσσο, ἀλλὰ ἐκείνη δέν θεωρεῖ τὸν ἑαυτό της ὑπεύθυνο.

Τὸν λυπάμαι τὸν ἄνθρωπο ἀφοῦ ζῆση τώρα ἡσυχος μὲ τὴν οἰκογένειά του» εἶπε ἐπίσης στοὺς δημοσιογράφους ἡ Ἐλίζαμπεθ Ραίη, οἱ ἀποκαλύψεις τῆς ὁποίας ὡδήγησαν στὸ περίφημο σκάνδαλο.

ΑΡΧΗΓΟΣ ΕΓΙΝΕ Η ΤΟΥΡΙΣΕΒΑ

Ἡ Λουντμίλλα Τουρίσεβα ἀπὸ τὶς κορυφαῖες Σοβιετικὲς γυμνάστριες καὶ «πρεσβευτής» τοῦ σπὸρ τῆς ὁμοσπονδίας ἐγκατέλειψε τὴν ἐνεργὸ δράση ἀλλὰ ὄχι καὶ τὴ γυμναστική. Ἡ Τουρίσεβα, ποὺ πῆρε 4 μετάλλια στὸ Μοντρεάλ, ἀσχολεῖται σὰν ἀρχηγὸς τῆ σοβιετικῆ ἐθνικὴ ὁμάδα σέ περιοδεία της γιὰ ἐμφανίσεις ἐπιδείξεων στὴν Αὐστρία, Αὐστραλία, Βελγία καὶ Ἰαπωνία.

Ο ΠΑΠΑΣ ΠΡΟΠΟΝΗΤΗΣ

Οἱ ἰταλικὲς ἀρμοδιότητες ἀρχὴ διέταξαν τὴν κατάσχεση ἑνὸς ἑβδομαδιαίου ἀθλητικοῦ περιοδικοῦ διότι δέν ἐπέδειξε τὸν δέοντα σεβασμὸ πρὸς τὸν Πάπα. Τὸ περιοδικὸ «Ἀντεπρίμα Σπορτ» δημοσίευσε ἕνα φωτομοντάζ ποὺ, παρουσίαζε μ