ΕΘΝΙΚΟΣ ΚΗΡΥΞ ΠΑΤΡΩΝ

• ΙΔΡΥΤΗΣ ΑΝΔΡΕΑΣ Γ. ΒΡΗΣ • ΓΡΑΦΕΙΑ ΤΥΠΟΓΡΑΦΕΙΑ ΦΙΛΟΠΟΙΜΕΝΟΣ 27 • ΤΗΛ. 277 384 ΚΑΙ 275 352 • ΤΙΜΗ ΔΡΑΧ. 7 — ΕΤΟΣ 43 ΑΡΙΘΜΟΣ ΦΥΛΛΟΥ 2656 ΔΕΥΤΕΡΑ 8 ΑΥΓΟΥΣΤΟΥ 1977

ΠΡΟΣ ΕΠΙΛΥΣΙΝ ΤΟΥ ΚΥΠΡΙΑΚΟΥ ΠΡΟΒΛΗΜΑΤΟΣ

ΕΠΙΚΕΙΤΑΙ ΑΠΟΦΑΣΙΣΤΙΚΗ ΠΡΩΤΟΒΟΥΛΙΑ ΗΠΑ

ΑΡΧΙΖΟΥΝ ΣΧΕΤΙΚΑΙ ΔΙΑΒΟΥΛΕΥΣΕΙΣ ΥΠΟ ΤΟΥ κ. ΚΛΑΡΚ ΚΛΙΦΟΡΝΤ

ΛΕΥΚΩΣΙΑ 7 — Ἐνῶ σή μερον τὴν πρωΐαν σύσσωμος ὁ Ἑλληνισμὸς θὰ κηδεύσῃ τὸν ἡγέτην τῆς Κύπρου διὰ τὴν ὁποίαν τόσον ἠγωνίσθη καὶ ἡ ἀβεβαιότης διὰ τὸ μέλλον τῆς νήσου, ὡς ἐνιαίου καὶ ἀνεξαρτήτου κράτους εἶναι μεγαλυτέρα παρὰ ποτέ, ἡ ἄφιξις ἀπὸ τὴν Οὐάσιγκτων τοῦ πολιτικοῦ συμβούλου τοῦ Ἀμερικανοῦ προέδρου Κάρτερ κ. Κλάρκ Κλιφορντ, ἀναμένεται μὲ μεγάλο ἐνδιαφέρον, δεδομένου ὅτι οὗτος θὰ ἔχῃ μὲ τὴν κυπριακὴν κυβέρνησιν συνομιλίας διὰ τὸ Κυπριακόν.

Ὁ κ. Κλίφφορντ καὶ οἱ συνοδοί του θὰ παραμείνουν εἰς τὴν Κύπρον 2 ἢ 3 ἡμέρας, ὁπότε δὲν ἀποκλείεται νὰ ἔχῃ ἐπαφάς, ἐκτὸς τῆς ἑλληνοκυπριακῆς καὶ μὲ τὴν τουρκοκυπριακὴν πλευράν. Δὲν ἀποκρύπτεται δὲ ἐνταῦθα ἡ βεβαιότης ὅτι μετὰ τὸν αἰφνίδιον θάνατον τοῦ Ἀρχιεπισκόπου Μακαρίου αἱ Ἡνωμέναι Πολιτεῖαι εἰς τὸν ρόλον τῶν ὁποίων τόσον ἐπιστευεν οὗτος ὡς ἀπεδείχθη καὶ ἐκ τῆς τελευταίας συνεντεύξεώς του διὰ τὴν ἐπίλυσιν τοῦ Κυπριακοῦ, νὰ ἀναλάβουν καὶ μάλιστα συντόμως νέαν καὶ ἐνδεχομένως ἀποφασιστικὴν πρωτοβουλίαν.

Ὁ δὲ κ. Κλίφφορντ κατὰ τὴν παραμονήν του ἐνταῦθα — προκειμένου νὰ παραστῇ εἰς τὴν κηδείαν τοῦ Μακαρίου — νὰ διερευνήσῃ τὰς σημερινὰς συνθήκας τοῦ ἄλλου προβλήματος καὶ νὰ συμβάλῃ εἰς τὴν νέαν πρωτοβουλίαν τῆς Ἀμερικῆς μὲ τὰς ἀπόψεις τὰς ὁποίας θὰ ἐκθέσῃ εἰς τὸν Πρόεδρον κ. Τζίμμυ Κάρτερ μετὰ τὴν ἐπιστροφήν του εἰς τὴν Οὐάσιγκτων. Χαρακτηριστικὸν τοῦ ἀμερικανικοῦ ἐνδιαφέροντος εἶναι ὅτι ἡ ἀντιπροσωπεία ποὺ ἀποστέλλεται διὰ νὰ παραστῇ εἰς τὴν κηδείαν εἶναι ἡ μεγαλυτέρα ἐξ ὅλων, 25μελὴς τὸν δὲ κ. Κλίφφορντ συνοδεύουν οἱ κ.κ. Λέτσκυ καὶ Νίμιτς, ἀνώτερο ἀξιωματοῦχοι τοῦ Σταϊντ Ντηπάρτμεντ, οἱ ὁποῖοι ἦσαν μαζί του κατὰ τὸ πολιτικῆς φύσεως ταξίδιόν του τὸν παρελθόντα Φεβρουάριον εἰς Ἀθήνας, Λευκωσίαν καὶ Ἄγκυραν.

ΠΕΡΙ ΤΑ ΓΕΓΟΝΟΤΑ

Η ΜΟΛΥΝΣΙΣ

★ Εἰς τὸ περίφημον Κάπρι τῆς Ἰταλικῆς ὁμωνύμου νήσου τὰ θαλάσσια λουτρὰ ἀπηγορεύθησαν, διότι, ὡς ἀνεκοίνωσε ὁ ἐκεῖ δήμαρχος, ἡ θάλασσα ἐμολύνθη μετὰ τὴν βλάβην ποὺ ὑπέστη τὸ δημοτικὸν σύστημα καθαρισμοῦ τῶν λυμάτων τῶν ὑπονόμων. Ἔχομεν δηλαδὴ μόλυνσιν λόγῳ βλάβης τοῦ συστήματος καθαρισμοῦ. Φαντασθῆτε τί γίνεται ἀλλαχοῦ ὅπου τοιαῦτα συστήματα εἶναι τελεῖως ἀνύπαρκτα. Καὶ εἰδικώτερον ἂς φαντασθῶμεν ὅλοι πῶς θὰ καταντήσουν τὰ ὕδατα ποὺ περιβρέχουν τὰς ἀκτὰς τῶν Πατρῶν, τὰς ἤδη μολυσμένας εἰσιμήκος πέντε τοῦλάχιστον χιλιομέτρων ἑκατέρωθεν. Καὶ τὸ ἀναγκαῖον ἐρώτημα: Θὰ κατασκευασθῇ νέον ἀποχετευτικὸν δίκτυον εἰς Πάτρας μὲ πρὸς ἀλεψιν διαλογικοῦ καθαρισμοῦ;

ΕΝΗΜΕΡΩΣΙΣ

★ Ἐὰν ὑπάρχει εἰλικρινὴς ἐπιθυμία ἐπιλύσεως τῶν οἰκονομικῶν προβλημάτων τοῦ Δήμου, καί εἴμεθα βέβαιοι ὅτι ἀπὸ πολλάς πλευράς τοιαύτη ἐπιθυμία ὁπωσδήποτε ὑφίσταται, μία λύσις διαγράφεται θετική καὶ ταχεῖα. Νά ἐνημερωθῇ ὁ Πρωθυπουργὸς κ. Καραμανλῆς περὶ τοῦ ὅτι ὁ τρίτος Δήμος τῆς χώρας, ὁ Δήμος Πατρέων, δέν ἔχει χρήματα ὄχι μόνον δι' ἔργα, ἀλλά οὔτε διὰ τὴν ἀντιμετώπισιν τῶν λειτουργικῶν του δαπανῶν. Ἐπαναλαμβάνομεν: Νά ἐνημερωθῇ μόνον. Ὅλα τὰ ἄλλα θά ἔλθουν τάχιστα. Ὁ συμπολίτης ὑπουργὸς κ. Κ. Στεφανόπουλος, ὁ ὁποῖος ἤδη ἐδήλωσε ὅτι θὰ πραγματοποιήσῃ μίαν τοιαύτην ἐνημέρωσιν ἂς σπεύσῃ. Ἂν δοθῇ λύσις ὅλοι θά ἔχουν νά ὠφεληθοῦν. Καὶ τὸ Κράτος καὶ ὁ Δῆμος.

ΔΙΑΤΙ ΤΟ ΛΕΓΕΙ

★ Ἡ πλειοψηφία τῶν Ἑλλήνων συμφωνεῖ ὅτι ἡ θέσις τῆς Ἑλλάδος οἰκονομικῶς, ἀμυντικῶς καὶ πνευματικῶς εἶναι μέ τήν Δύσιν. Χρειάζεται ὅμως νὰ τὸ διατυμπανίζωμεν καθημερινῶς: Τί λέγει ὁ κ. Ἀβέρωφ; Λησμονεῖ ὅτι οἱ...ἄλλοι ἐκμεταλλεύονται αὐτὴν τὴν εἰλικρίνειάν μας.

ΟΙ ΒΟΥΛΕΥΤΑΙ

★ Ἐξ ἀφορμῆς τῆς πληροφορίας ὅτι οἱ Βρετανοί βουλευταί λαμβάνουν ἐτησίως ὡς βουλευτικήν ἀποζημίωσιν 400.000 δραχμὰς περίπου, ἐκυκλοφόρησε ἡ φήμη, ὅτι οἱ Ἕλληνες βουλευταί λαμβάνουν τὰ διπλάσια καὶ ὅτι ἐκτὸς αὐτοῦ, ὅτι μετά 3 1)2 ἐτῶν θητεῖαν λαμβάνουν καί παχυλήν σύνταξιν. Δέν γνωρίζομεν τί εἶναι τὸ ἀληθές. Ἀντιλαμβανόμεθα ὅμως, ὅτι ἡ καλλιτέρα διάψευσις τῶν φημῶν εἶναι μία ἐπίσημος ἀανκοίνωσις ἡ ὁποία νά γράψῃ πόσον ἀμείβονται οἱ ἐν τῇ Βουλῇ ἐκπρόσωποί μας.

ΚΤΙΡΙΟΝ ΑΣΤΥΝΟΜΙΑΣ

★ Ἀνεγράφη ἡ πληροφορία καὶ δὴ ἐκ τῆς πλέον ἐγκύρου καί ἀρμοδίας πηγῆς ὅτι ἐκ τῶν δημοσίων ἐπενδύσεων ἐχορηγήθη πίστωσις 1.745.000 δραχμῶν διὰ τὴν ἀνέγερσιν ἐν Πάτραις πολυώροφου μεγάρου πρὸς στέγασιν τῶν Ὑπηρεσιῶν τῆς Ἀστυνομικῆς Διευθύνσεως. Προφανῶς πρόκειται διὰ τὴν ἀνέγερσιν νέου κτιρίου εἰς τὸ οἰκόπεδον Ἐρμοῦ καὶ Καρᾳϊσκάκη παρὰ τὴν πλατεῖαν Καποδιστρίου. Εἶναι ἄραγε ὅμως ἀληθὲς ὅτι θὰ ἀρχίσουν καὶ αἱ ἐργασίαι διὰ τὴν ἐκτέλεσιν τοῦ ἔργου καὶ συνεπῶς καὶ ἀπορρόφησιν τοῦ ποσοῦ; Ἐὰν ναί, τὸ γεγονὸς, εἶναι πολύ εὐχάριστον ἀφοῦ αἱ Πάτραι θὰ ἀποκτήσουν ἕνα ἀκόμη μεγαλοπρεπὲς, ὡς διαβλέπομεν κτίριον.

Η ΘΕΜΕΛΙΩΣΙΣ

★ Τὸ ὅτι θά λειτουργήσῃ ἀπὸ ἐφέτος καὶ ἡ Ἰατρική Σχολὴ εἰς τὸ Πανεπιστήμιον Πατρῶν εἶναι ὑπερεβέβαιον. Ἤδη μόλις τὴν παρελθοῦσαν ἑβδομάδα ἐξηγγέλθη ὅτι ἐνεκρίθη νέα πίστωσις 9 περίπου ἑκατομμυρίων διὰ τὴν προμήθειαν ἐπιστημονικῶν ὀργάνων χρησίμων διά τούς φοιτητάς. Ἕνα ἐρώτημα μόνον ἀπομένει. Πότε θά θεμελιωθοῦν τά ἀναγκαῖα κτίρια εἰς τὴν Πανεπιστημιούπολιν; Πρὸ διμήνου εἶχεν ἐξαγγελθῇ ὅτι ἡ θεμελίωσις αὐτή «ἐπέκειτο». Μήπως ἦλθεν ἡ ὥρα λοιπόν;

ΤΟ ΕΒΕΠ

★ Δέν ἐχρειάζετο ἀπολύτως ἡ ἔκθεσις τῶν πεπραγμένων τῆς Διοικήσεως τοῦ Ἐπαγγελματικοῦ καί Βιοτεχνικοῦ Ἐπιμελητηρίου Πατρῶν διὰ νὰ πληροφορηθῇ ἡ Πόλις τὴν δραστηριότητα τήν ὁποίαν ὁ Ὀργανισμὸς αὐτὸς ἀνέπτυξε κατά τήν τελευταίαν δετίαν. Καὶ ὄχι μόνον αὐτό. Τὸ σπουδαιότερον εἶναι ὅτι τὰ ἐνδιαφέροντα τοῦ ΕΒΕ δέν περιωρίσθησαν εἰς τὰ καθαρῶς Ἐπαγγελματοβιοτεχνικά θέματα ἀλλά περιέλαβον καί τά γενικώτερα προβλήματα τῆς Πόλεως, πού εἶναι δυστυχῶς καί πολλά καὶ ἄλυτα. Ἀξίζουν συνεπῶς εὐχαριστίαι εἰς τὸ Διοικητικὸν Συμβούλιον τοῦ ΕΒΕΠ ὑπὸ τὴν προεδρίαν τοῦ κ. Δημοσθ. Παπανδρέου μέ τήν παράλληλον εὐχὴν ὅπως ἡ δραστηριότης αὐτή συνεχισθῇ, διότι ὄντως ἀποβαίνει ὠφέλιμος διὰ τὴν Πόλιν ὁλόκληρον.

ΠΕΡΙ ΣΤΙΓΜΑΤΟΣ

★ Ἡ νεανίς, ἡ ὁποία ἐβιάσθη βαναύσως, ἐνῶ μετέβαινε εἰς Μονὴν ἵνα ἐκπαιδευθῇ διὰ βίου ἐζήτησεν ὡς ἀναφέρουν αἱ εἰδήσεις ἄσυλον εἰς ἱερὰν μονήν τῆς περιοχῆς Θεσσαλονίκης, πλήν ἡ ἐκεῖ ἡγουμένισα τὴν ἀπέπεμψε «διότι εἶχε τὸ στίγμα τοῦ βιασμοῦ». Ἀλλά βιασμὸς ὅμως σημαίνει ἀκριβῶς αὐτὸ πού παθαίνει κάποια, χωρίς νὰ τὸ ἐπιθυμεῖ» πράγμα πού ὑποδηλοῖ ὅτι δέν ὑπάρχει οὔτε εὐθύνη, οὔτε ἁμαρτία, οὔτε καὶ στίγμα. Πέραν τοῦ ὅτι ἡ ἁγία ἡγουμένη θά πρέπει νά ἐνθυμῆται, ὅτι ὁ Χριστὸς ἔδωσε ἄφεσιν εἰς τὴν «ἐν πολλαῖς ἁμαρτίαις περιπεσοῦσαν»!

ΟΧΙ ΚΑΙ ΑΠΟΤΑΞΙΝ

★ Ἔσφαλον ἀναμφισβητήτως οἱ δύο ἀξιωματικοί καί οἱ πέντε χωροφύλακες διότι τούς «ξέφυγε» ὁ Μπόλαρης. Ἀλλά πρὸς Θεοῦ τὸ παράπτωμά των δέν πρέπει νά ὁδηγήσῃ καί εἰς τὸν ἐπαγγελματικὸν των θάνατον διὰ ἀποτάξεως. Διά πολλούς δέ λόγους ἐξ ὧν τινές, πρῶτον ὅτι ὁ Μπόλαρης εἶχε εἰδικῶς ἐκπαιδευθῇ εἰς τοιαύτας δραστηριότητας καί δή εἰς ΗΠΑ, ἀλλά καὶ διότι οὐδέν ἠκούσαμεν περί παραιτήσεως καί τοῦ ἁρμοδίου ὑπουργοῦ ἐξ εὐθυξίας. Πέραν τοῦ ὅτι, εἰς τὸ κάτω τῆς γραφῆς, ὁ ἀποδράσας δέν εἶναι οὔτε ὁ Γιαγκούλας, οὔτε καμμία τερατώδης ἐγκληματική φυσιογνωμία, ἢ πολιτικὸς ἡγέτης παγκοσμίου ἀκτινοβολίας. Ἕνας ταγματάρχης ἤτο, ὀλίγον ζωηρὸς πού πρῶτα πρῶτα μέ ὅσα ἔκαμε, τὸν ἑαυτὸν του ἔβλαψεν.

Η ΠΕΡΙΓΡΑΦΗ ΤΗΣ ΚΗΔΕΙΑΣ ΤΟΥ ΜΑΚΑΡΙΟΥ ΑΠΟ ΤΟ ΡΑΔΙΟΦΩΝΟ

Ἡ ΕΡΤ θὰ συνδεθῇ σήμερα μὲ τὸ ἵδρυμα ραδιοφωνίας Κύπρου τὴν 8.50 διὰ νὰ μεταδώσῃ περιγραφὴν τῆς κηδείας τοῦ ἀρχιεπισκόπου Μακαρίου. Ἡ μετάδοσις θὰ διαρκέσῃ μέχρι 11.45.

ΕΙΣ ΣΥΝΕΔΡΙΑΣΙΝ ΤΟΥ Δ.Σ. ΤΟΥ ΕΒΕΠ

ΕΝΔΙΑΦΕΡΟΥΣΑ ΕΝΗΜΕΡΩΣΙΣ ΤΩΝ ΕΠΑΓΓΕΛΜΑΤΟΒΙΟΤΕΧΝΩΝ

Τὴν ἑσπέραν τῆς Δευτέρας 1.8.77 συνῆλθε εἰς συνεδρίασιν τὸ Δ. Συμβούλιον τοῦ Ἐπαγγελματικοῦ καὶ Βιοτεχνικοῦ Ἐπιμελητηρίου Πατρῶν ὑπὸ τὴν προεδρείαν τοῦ κ. Δημοσθ. Παπανδρέου.

Κατά τήν ὡς ἄνω συνεδρίασιν ὁ κ. Πρόεδρος ἐνημέρωσε τὸ Σῶμα ἐπί τῶν ἀποτελεσμάτων τῶν ἐνεργειῶν τοῦ Ἐπιμελητηρίου διά τήν πιστὴν ἐφαρμογήν τῆς ὑπ' ἀριθ. 1421)66 ἀποφ. Ν.Ε., ἡ ὁποία ἀφορᾶ τὴν χρηματοδότησιν τῆς βιοτεχνίας. Ὁ κ. Πρόεδρος ἐτόνισεν ὅτι συνεχίζεται ὁ ἀγὼν διά τὴν χρηματοδότησιν καὶ ὅτι ἐντὸς τοῦ μηνὸς προυποβολία τοῦ Ἐπιμελητηρίου μας θά γίνῃ σύσκεψις τῶν Προέδρων ὅλων τῶν Ἐπιμελητηρίων διὰ τὸ θέμα αὐτὸ ὡς «καὶ διά τὴν ἐπέκτασιν τῆς χρηματοδοτήσεως καὶ εἰς τὸν ἐπαγγελματικὸν τομέα.

Ἀνέφερεν ἐπίσης ὅτι λίαν συντόμως θά συγκληθῇ σύσκεψις διά τὴν ἵδρυσιν Τραπέζης τῶν Ἐπαγγελματοβιοτεχνῶν. Ἐπί τοῦ θέματος τῆς ἱδρύσεως τῆς Τραπέζης αὐτῆς ἐξέφρασεν ἀπόψεις καί προέβη εἰς εἰσηγήσεις ἐπί ὀρθῶν βάσεων ὁ Πρόεδρος τοῦ Ἐμπορικοῦ καὶ Βιομηχανικοῦ Ἐπιμελητηρίου Πατρῶν κ. Μ. Καλογεράκης. Ἀναλόγους ἐπί τοῦ θέματος προτάσεις ἔκαναν καί μέλη τοῦ Δ. Συμβουλίου.

Ἐν συνεχείᾳ ὁ κ. Παπανδρέου ἀνεφέρθη ἐπί τοῦ νομοσχεδίου τῆς Ἰατροφαρμακευτικῆς περιθάλψεως τῶν ἠσφαλισμένων καὶ Συνταξιούχων τοῦ Τ.Ε.Β.Ε.

Βάσει τοῦ Νομοσχεδίου αὐτοῦ ἡ παροχὴ τῶν φαρμάκων θά γίνεται δι' ἐκδόσεως συνταγῆς ὑπὸ τοῦ θεραπόντος Ἰατροῦ, ἡ ὁποία καὶ θά ἐκτελεῖται ἀμέσως ὑπὸ τοῦ Φαρμακοποιοῦ μέ τήν ἐκ 50ο)ο συμμετοχὴ τοῦ ἠσφαλισμένου, ἄνευ τῆς προτέρας ἐγκρίσεως τοῦ ἐλεγκτοῦ Ἰατροῦ. Τὸ σύστημα αὐτὸ θά ἀρχίσῃ ἐφαρμοζόμενον ἀπὸ 15 Ὀκτωβρίου τρέχοντος ἔτους.

Ἐνημέρωσις ἐχώρησε καὶ ἐπί τοῦ Νομοσχεδίου διά τήν ἀίρεσιν τῆς Διοικήσεως τοῦ Τ.Ε.Β.Ε. Βάσει τοῦ Νομοσχεδίου αὐτοῦ κατά τὸ α 10ήμερον Ὀκτωβρίου ἐ.ἔ. θά γίνῃ ἀνάδειξις τῶν αἱρετῶν ἐκλεκτόρων, οἱ ὁποῖοι θά ἐκλέξουν τὰ μέλη τοῦ Δ. Συμβουλίου τοῦ Ταμείου, τὸ ὁποῖον θά ἀποτελεῖται ἀπὸ τρεῖς (3) ἐπαγγελματίας, τρεῖς (3) βιοτέχνας, δύο (2) ὑπαλλήλους τοῦ Ὑπουργείου Κοινωνικῶν Ὑπηρεσιῶν καὶ ἀπὸ τὸν Διοικητήν, προερχόμενον ἀπὸ τὴν ἐπαγγελματοβιοτεχνικήν τάξιν. Ὁ ἀριθμὸς τῶν ἐκλεκτόρων ὁρίζεται εἰς 106 κατανεμόμενος εἰς ὀκτὼ (8) μείζονας Διοικητικάς περιφερείας. Ὁ Νομὸς μας περιλαμβάνεται εἰς τὴν 4ην Διοικ. Περιφέρειαν, εἰς τὴν ὁποίαν ὁ ἀριθμὸς τῶν ἐκλεκτόρων ἀνέρχεται εἰς δώδεκα (12).

Αὐτοί θά ἐκλεγοῦν ἀπὸ τούς Συμβούλους τῶν κατά τόπους ἐπαγγελματοβιοτεχνικῶν Ἐπιμελητηρίων καὶ Ὁμοσπονδιῶν. Κατὰ τὸ α' 15νθήμερον τοῦ Ἰανουαρίου θά γίνει ἀπὸ τούς ἐκλέκτορας ἡ ἀνάδειξις τοῦ Δ. Συμβουλίου τοῦ Τ.Ε.Β.Ε.

Τέλος τὸ Σῶμα ἐνημερώθη τὸ σον ὑπὸ τοῦ κ. Μ. Καλογεράκη, ὅσον καὶ ὑπὸ τοῦ κ. Δημοσθ. Παπανδρέου διά τάς ἐνεργείας ἐπί τοῦ προκύψαντος θέματος τῆς ἀπεργίας τῶν ὁδοκαθαριστῶν. Οὗτοι ὡς μέλη τῆς τότε συστασιαζούσης Ἐπιτροπῆς μετέβησαν εἰς Ἀθήνας καὶ συνεζήτησαν μετὰ τοῦ Ὑπουργοῦ Κοινωνικῶν Ὑπηρεσιῶν κ. Στεφανοπούλου καὶ Ὑφυπουργοῦ Ἐσωτερικῶν κ. Γκελεστάθη διά τήν ὁριστικήν λύσιν τοῦ θέματος.

Κατά τήν ἀνωτέρω συνεδρίασιν τὸ Δ. Συμβούλιον ἀπεφάσισεν ὅπως χωρεῖ διά τοῦ τύπου ἐνημέρωσις τῶν μελῶν τοῦ Ἐπιμελητηρίου διά τά θέματα ποὺ συζητοῦνται στίς συνεδριάσεις τοῦ Δ.Σ. αὐτοῦ καί πού ἀπασχολοῦν τήν τάξιν, μέχρι τῆς ἐκδόσεως σχετικοῦ δελτίου ὑπὸ τοῦ Ἐπιμελητηρίου.

Κατά τάς πληροφορίας μας οἱ ἀνωτέρω ὑπάλληλοι διεπίστωσαν ὅτι τά ἀνταποδοτικά τέλη εἶναι ἰσοσκελισμένα καί συνεπῶς δέν χρειάζεται νέα αὔξησις τῶν τελῶν καθαριότητος καὶ ὅτι ὁ Δῆμος ἔχει ἀνάγκην τουλάχιστον 55 ἑκατομμυρίων διά νά ἀντιμετωπίσῃ τάς λειτουργικάς του δαπάνας. Ταῦτα δέ χωρίς νά προβλέπεται ἡ ἐκτέλεσις ἔστω καὶ ἑνὸς μικροῦ ἔργου ἀποχετεύσεως, ὑδρεύσεως ἢ ἄλλου.

Σχετικῶς δημοτικοί κύκλοι ἐτόνιζον ὅτι, ὅπως καί τὸ Ὑπουργεῖον Ἐσωτερικῶν ἐκρίνεν ἐπιβεβλημένην τήν ἀποστολήν «ἐλεγκτῶν» ἐν Πάτραις πρὸς διερεύνησιν τῆς οἰκονομικῆς καταστάσεως τοῦ Δήμου Πατρέων ὡς αὐτή ἔχει αὐτήν τήν στιγμήν καὶ ὡς διαγράφεται διά τήν χρονικήν περίοδον μέχρι τέλους τοῦ ἔτους, εἶναι πλέον ἀναγκαῖον ὁπως δοθῇ ἀμέσως εἰς τὴν δημοσιότητα τὸ πόρισμα τῆς διενεργηθείσης ἐρεύνης οἱονδήποτε καὶ ἂν εἶναι τὸ περιεχόμενόν της. Διότι, ἤ ἐν τῷ Δήμῳ ἔχουν διαπραχθῇ ἐφάλματα (ἡμεῖς γνωρίζομεν ὅτι δέν ἔχουν διαπραχθῇ) ὁπότε θά πρέπει νά ἀνακοινωθῇ ποῖοι εἶναι οἱ ἔνοχοι καί νά ἐπιβληθοῦν ἀκόμη καὶ κυρώσεις. Ἤ οὐδέν σφάλμα διεπράχθη (ὡς πράγματι συμβαίνει) ἀλλά ἁπλῶς ὁ Δῆμος δέν λαμβάνει ἀπὸ τὸ Ὑπουργεῖον ὅσα τοῦ ἀνήκουν, ὁπότε ὁ ὑφυπουργὸς κ. Ἀθ. Γκελεστάθης θά πρέπει νὰ χορηγήσῃ ἀμέσως τὰ ἀπαιτούμενα χρήματα. Ἂς μὴ λησμονῆται δέ ὅτι ὁ λόγος ἀφορᾶ πάντοτε τὰς λειτουργικάς δαπάνας, πού εἶναι ὑποχρέωσις τοῦ Κράτους νὰ τάς ἐξασφαλίζει, δοθέντος ὅτι διά τά τέλη καθαριότητος τά ἀνταποδοτικά, ὁ Δῆμος Πατρέων ἔχει λάβει τὰ μέτρα του καί ὡς ἐν ἀρχῇ ἀναγράφεται οὐδεμία ἀνάγκη παρίσταται αὐξήσεώς τουτ.

Ἂς σημειωθῇ πάντως ὅτι παρά ταῦτα ἤδη διαφαίνεται πρόθε

ΣΥΝΕΧΕΙΑ ΕΙΣ ΤΗΝ 7 ΣΕΛ.

ΩΣ ΛΥΣΙΣ ΤΩΝ ΟΙΚΟΝΟΜΙΚΩΝ ΔΥΣΧΕΡΕΙΩΝ ΤΟΥ ΔΗΜΟΥ

ΣΥΝΙΣΤΑΤΑΙ ΑΥΞΗΣΙΣ ΤΩΝ ΔΗΜΟΤΙΚΩΝ ΤΕΛΩΝ!!

Οἱ δύο ἀνώτεροι ὑπάλληλοι τοῦ ὑπουργείου Ἐσωτερικῶν κ.κ. Παπαθανάσης καὶ Ἀρβανιτάκης ὡλοκλήρωσαν προχθὲς τὴν μεσημβρίαν τὴν ἐνημέρωσί των. ἐπί τῶν οἰκονομικῶν πραγμάτων τοῦ Δήμου καί ἀνεχώρησαν εἰς Ἀθήνας. Οἱ δύο ἀνώτεροι ὑπάλληλοι ἔλαβον ὅσα στοιχεῖα ἐζήτησαν καὶ βάσει αὐτῶν θά συντάξουν τήν ἔκθεσιν τήν ὁποίαν θά ὑποβάλουν εἰς τὸν ὑφυπουργὸν Ἐσωτερικῶν κ. Ἀθαν. Γκελεστάθην, μέ ἐντολήν τοῦ ὁποίου ἄλλωστε κατῆλθον εἰς Πάτρας.

Η ΘΑ ΔΙΑΤΗΡΗΘΗ ΕΙΣ ΤΟ ΣΗΜΕΡΙΝΟΝ ΥΨΟΣ Η ΤΙΜΗ ΤΟΥ ΚΑΦΕ

Ἡ τιμὴ τοῦ καφὲ προβλέπεται ὅτι θὰ διατηρηθῇ εἰς τὸ ὕψος ποὺ εὑρίσκεται, παρ' ὅλον ὅτι κατὰ τὶς τελευταῖες ἑβδομάδες παρουσίασε σχετικὴν πτῶσιν. Ἡ πρόβλεψις αὐτὴ προέρχεται ἀπὸ ἐμπειρογνώμονες τῆς ἀγορᾶς τοῦ καφέ, οἱ ὁποῖοι ὑποστηρίζουν ὅτι ἀσχέτως μὲ τὴν ἐλαφρὰν ἄνοδον τῆς ἐφετεινῆς παραγωγῆς, ὁ ἐφοδιασμὸς τῆς παγκοσμίου ἀγορᾶς ὡς πρὸς τὸ προϊὸν αὐτό, παραμένει χαμηλότερος ἀπὸ τὸ ἐπίπεδον ποὺ ἔφθασε τὰ δύο ἢ τρία τελευταῖα χρόνια δηλαδὴ πρὸ τῆς καταστροφῆς τῆς βραζιλιανῆς καλλιέργειας καφὲ ὑπὸ τοῦ ψύχους.

Τὴν περίοδον αὐτὴν ἡ «παραγωγή—ρεκὸρ» ἐξετιμήθη εἰς 89.000.000 σάκκους καφέ. Βάσει τῶν ἀνωτέρω δεδομένων, οἱ ἁρμόδιοι ἐπὶ τῆς ἀγορᾶς προβλέπευν ὅτι ἡ τιμὴ τοῦ καφὲ πρόκειται νὰ παραμείνῃ ὑψηλή, παρ' ὅλον ὅτι κατὰ τὰ δύο τελευταῖα ἔτη ἡ παγκόσμιος παραγωγὴ καφὲ παρουσίασε κάποιαν «ἐλαφρὰν» αὔξησιν.

ΜΕ ΝΕΟΝ ΑΕΡΙΟΝ

ΥΠΕΡΟΠΛΟΝ ΚΑΤΑΣΚΕΥΑΖΟΥΝ ΟΙ ΡΩΣΣΟΙ

ΣΤΟΚΧΟΛΜΗ 8— Ἡ ἐφημερὶς «Ἐξπρέσεν» τῆς Στοκχόλμης γράφει ὅτι μία ὁμάς Σουηδῶν ἐπιστημόνων προσπαθεῖ ἀπὸ πολλῶν μηνῶν νὰ ἀνακαλύψῃ τὶ ἀκριβῶς εἶναι τὸ μυστικὸ ὅπλο ποὺ ἑτοιμάζει ἡ Σοβιετικὴ Ἕνωσις εἰς τὸ κέντρον ἀτομικῶν ἐρευνων τοῦ Σιμιπαλατίνσκ.

Κατὰ τὴν σουηδικὴ ἐφημερίδα πρόκειται ἐνδεχομένως εἴτε γιὰ ἕνα ὑπερόπλο ἀπὸ τὰς λεγομένας ἀκτῖνας θανάτου εἴτε διὰ ἀτομικὸ ἀντιδραστήρα μὲ ἀέριον τοῦ ὁποίου ἡ ἐνέργεια θὰ εἶναι ἀνώτερη ἀπὸ ὅσες ἔχουν παραχθῆ μέχρι τοῦδε.

Διευκρινίζεται ὅτι οἱ σουηδοὶ ἐπιστήμονες προσπαθοῦν νὰ εὕρουν τὸ κλειδὶ τοῦ σοβιετικοῦ μυστικοῦ μελετῶντες τὰ στοιχεῖα ποὺ ἔχουν συγκεντρώσει.

ΜΕ ΤΗΝ ΠΑΡΟΥΣΙΑΝ ΕΚΠΡΟΣΩΠΩΝ ΑΠΟ ΟΛΟΝ ΤΟΝ ΚΟΣΜΟΝ

ΚΗΔΕΥΕΤΑΙ ΣΗΜΕΡΑ Ο ΠΡΟΕΔΡΟΣ ΜΑΚΑΡΙΟΣ

ΛΕΥΚΩΣΙΑ 7 (ΑΠΕ) Πιό μεγάλος καί πιό ὀδυνηρὸς γίνεται ὁ πόνος στήν Κύπρο, καθώς ἔφθασε ἡ ἡμέρα τῆς ταφῆς τοῦ Μακαρίου.

Ἡ ὄψη τῆς Κύπρου ἔγινε ἀκόμη πιό πένθιμη, καθώς ὅλες οἱ ἐργασίες σταμάτησαν νά λειτουργοῦν. Μόνο τά καταστήματα τροφίμων καί τά φαρμακεῖα ἦσαν ἀνοικτά πού θά κλείσουν καὶ αὐτὰ σήμερα ἡμέρα τῆς κηδείας τοῦ Ἐθνάρχου.

Κάθε κίνηση, κάθε ἐργασία, ἔχουν παραλύσει ἐνῶ τά κέντα διασπεδάσεως, οἱ κινηματογράφοι καὶ τά θέατρα ἀργοῦν ἀπό τήν ἡμέρα τοῦ θανάτου τοῦ Μακαριωτάτου.

ΛΕΥΚΩΣΙΑ 7 (ΑΠΕ) Μία ὁμάδα ἐργατῶν ἐργάζεται ἀπό προχθὲς νυχθημερὸν γιὰ νὰ συμπληρώσει τὸν τάφο τοῦ ἀρχιεπισκόπου Μακαρίου σέ ἕνα μικρό ὕψωμα ἐπάνω ἀπό τὴν μονή Κύκκου, ποὺ διάλεξε μόνος του ὁ Μακάριος, λίγο καιρὸ πρίν πεθάνει.

Οἱ ἐργάτες ἐπίσης χρησιμοποιοῦν ἐκρηκτικά γιὰ νὰ ἀνοίξουν δρόμο μέσα ἀπό τό πέτρινο ἔδαφος, ὥστε νὰ δημιουργήσουν πρόσβαση καὶ νὰ ἐπιτρέψουν νὰ διέλθει ἡ νεκρώσιμη τελετὴ σήμερα Δευτέρα μετὰ τὴν νεκρώσιμη ἀκολουθία, ποὺ θὰ τελεσθῆ στὴν Λευκωσία τὴν 9 π.μ.

ΛΕΥΚΩΣΙΑ 8— Χθὲς τὴν ἑσπέραν ἀφίκετο εἰς Λευκωσίαν ὁ Πρόεδρος τῆς Δημοκρατίας κ. Κ. Τσάτσος, ὁ Ὑπουργὸς Προεδρίας κ. Γ. Ράλλης καὶ οἱ κ.κ. Π. Κανελλόπουλος, Γ. Μαῦρος, Α. Παπανδρέου, Ἠλ. Ἠλιού, Μαγκάκης Δρακόπουλος κα ἄλλοι ἵνα παραστοῦν σήμερον εἰς τὴν κηδείαν τοῦ ἀρχιεπισκόπου Μακαρίου.

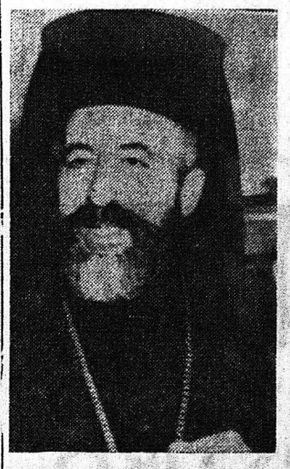

Ο ΠΡΟΕΔΡΟΣ ΜΑΚΑΡΙΟΣ ΚΗΔΕΥΕΤΑΙ ΣΗΜΕΡΟΝ

Ἡ Τουρκία δέν θά ἀντιπροσωπευθῆ εἰς τὴν κηδείαν τοῦ Μακαρίου καὶ θὰ ἀπόσχῃ ἀπὸ κάθε ἐκδήλωσιν πένθους.

Ἡ στάσις αὐτὴ ἐξηγεῖται ἀπὸ τὸ γεγονὸς ὅτι ἡ Τουρκία δέν τὸν ἀνεγνώριζεν ὡς ἀρχηγὸν τοῦ Κυπριακοῦ κράτους, ἀλλά ἀποκλειστικῶς ὡς ἀρχηγὸν τῆς Ἑλληνικῆς Κοινότητος τῆς Κύπρου, προσέθεσεν ἡ αὐτή πηγή.

Εἰς τὸ Βελιγράδιον ἀνεκοινώθη ὅτι ὁ πρόεδρος Τίτο θά ἐκπροσωπηθῆ