ΕΘΝΙΚΟΣ ΚΗΡΥΞ ΠΑΤΡΩΝ

● ΙΔΡΥΤΗΣ ΑΝΔΡΕΑΣ Γ. ΒΡΗΣ ● ΓΡΑΦΕΙΑ ΤΥΠΟΓΡΑΦΕΙΑ ΦΙΛΟΠΟΙΜΕΝΟΣ 27 ● ΤΗΛ. 277 384 ΚΑΙ 275 352 ● ΤΙΜΗ ΔΡΑΧ. 7 — ΕΤΟΣ 43 ΑΡΙΘΜΟΣ ΦΥΛΛΟΥ 2661 ΔΕΥΤΕΡΑ 12 ΣΕΠΤΕΜΒΡΙΟΥ 1977

ΕΠΙΚΕΙΝΤΑΙ ΔΙΕΥΚΡΙΝΗΣΕΙΣ ΔΙΑ ΤΟ ΠΟΛΙΤΙΚΟΝ ΘΕΜΑ

ΕΒΔΟΜΑΣ ΚΡΙΣΙΜΩΝ ΑΠΟΦΑΣΕΩΝ

ΑΘΗΝΑΙ. (Ἰδιαιτέρα ἀνταπόκρισις). Οἱ ἔγκυροι καὶ καλῶς πληροφορημένοι πολιτικοὶ καὶ δημοσιογραφικοὶ κύκλοι ἐδήλουν χθὲς ὅτι ἡ ἀρξαμένη ἑβδομὰς ἀναμένεται ὅτι θὰ ἀποβῆ ἀποφασιστικὴ διὰ τὰς ἐσωτερικὰς πολιτικὰς ἐξελίξεις, διότι κατ' αὐτὴν θὰ ἀποσαφηνισθοῦν αἱ κυβερνητικαὶ θέσεις καὶ θὰ διαφανῆ κατὰ πόσον βαίνομεν πρὸς ἐκλογὰς ἐντὸς τοῦ ἔτους ἢ ὄχι. Πάντως ἡ προετοιμασία τῶν κομμάτων τῆς ἀντιπολιτεύσεως, διὰ τὴν ἀντιμετώπισιν τοῦ ἐνδεχομένου τῆς διενεργείας τῶν βουλευτικῶν ἐκλογῶν ἐντὸς τοῦ 1977 καὶ εἰδικώτερον ἐντὸς τοῦ προσεχοῦς Νοεμβρίου, συνεχίζεται μὲ ἐντατικὸν ρυθμόν, παρὰ τὸ γεγονὸς ὅτι ἡ Κυβέρνησις δὲν ἔχει μετὰ σαφηνείας καθορίσει τὴν θέσιν της ἐπὶ τοῦ θέματος αὐτοῦ.

Κύκλοι προσκείμενοι πρὸς τὴν κυβέρνησιν ἐδήλουν εἰδικώτερον, ὅτι ὅλοι περιμένουν τί θὰ πῆ ὁ Καραμανλῆς. Τὸ «κλειδί» τῶν ἐξελίξεων βρίσκεται στὰ χέρια του»

Ἐν τῷ μεταξύ, προχθεσινὲς πληροφορίες ἀπὸ ἄριστες πηγὲς ἀναφέρουν ὅτι στὸ θέμα τοῦ χρόνου τῆς διενεργείας τῶν ἐκλογῶν δὲν ἔχει σημειωθῆ καμμία ἀπολύτως ἐξέλιξι. Ἡ κατάστασι παραμένει — σχεδὸν στάσιμη ἀπὸ 10 ἡμερῶν.

Κυβερνητικοὶ κύκλοι προσέθετον ὅτι ἐν τούτοις καὶ παρὰ τὶς ἔμμεσες ἢ ἄμεσες ἀντιρρήσεις ποὺ ἐκφράζονται ἀπὸ τὸν χῶρο τῆς ἀντιπολιτεύσεως γιὰ τὴν — θεωρουμένη περίπου ὡς βεβαία ἐπίσπευση τῶν ἐκλογῶν, οἱ ἡγεσίες τῶν κομμάτων ἔχουν ἀποδυθεῖ σὲ μιὰ ἔντονη προεκλογικὴ προετοιμασία, μὴ ἀναμένοντας κἂν τὴν ἐπίσημη ἐπιβεβαίωση τῶν κυβερνητικῶν προθέσεων.

Ἡ κυβερνητικὴ «ἀπάθεια» ἀποδίδεται ἀπὸ παράγοντες τῆς ἀντιπολιτεύσεως, στὴν ἄνεση χρόνου ποὺ ἔχει ὁ κ. πρωθυπουργὸς γιὰ νὰ γνωστοποιήσει τὶς ἀποφάσεις του «χωρὶς νὰ αἰφνιδιάσει» ἀφοῦ μέχρι τὸν πιθανολογούμενο χρόνο τῶν ἐκλογῶν (20 ἢ 27 Νοεμβρίου) μεσολαβοῦν 70 καὶ πλέον ἡμέρες.

Πάντως ἀπὸ τὴν πλευρὰν τῆς ἀντιπολιτεύσεως ἀνεφέροντο τὰ ἑξῆς.

Οἱ ἐκλογὲς θὰ γίνουν πιθανώτατα τὸν Νοέμβριο. Τὸ «πιθανώτατα» μεταφραζόμενο σὲ ποσοστὸ εἶναι: 90ο)ο θὰ γίνουν οἱ ἐκλογὲς τὸν Νοέμβριο καὶ 10ο)ο δὲν θὰ γίνουν φέτος.

Θὰ πρέπει ἐντὸς εὐλόγου χρόνου καὶ συγκεκριμένα ἐντὸς τοῦ Σεπτεμβρίου ν' ἀναμένεται συγκεκριμένη ἐκδήλωσι τοῦ Καραμανλῆ. Καὶ ἡ ὁποία θὰ εἶναι: Ἡ δήλωσι γιὰ τὴν διενέργεια τῶν ἐκλογῶν τὸν Νοέμβριο, ἢ εὐρύτατος ἀνασχηματισμὸς τῆς κυβερνήσεως.

Ἐν τῷ μεταξὺ κυβερνητικὴ ἐφημερὶς ἀνέγραψε χθές, ὅτι «ἡ Μόσχα ἐπιθυμεῖ στὶς προσεχεῖς ἐκλογὲς νὰ ἐμφανισθῆ ἑνιαία ἡ κομμουνιστικὴ ἀριστερά, ὅπως ἔγινε καὶ στὶς ἐκλογὲς τοῦ 1974 μὲ τὸ σχῆμα «Ἑνωμένη Ἀριστερά»

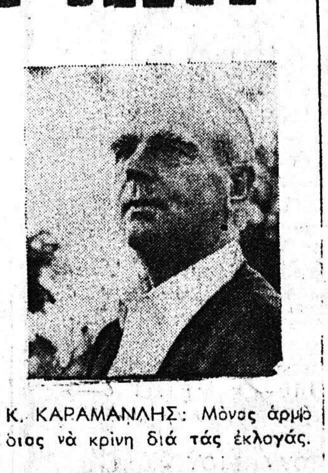

Κ. ΚΑΡΑΜΑΝΛΗΣ: Μόνος ἁρμόδιος νὰ κρίνη διὰ τὰς ἐκλογάς.

ΕΝ ΟΨΕΙ ΕΚΛΟΓΩΝ

ΕΝΟΙΚΙΑΖΟΝΤΑΙ ΜΠΑΛΚΟΝΙΑ ΑΠΟ ΤΑ ΜΕΓΑΛΑ ΚΟΜΜΑΤΑ

ΑΘΗΝΑΙ. Ἀνεγράφετο χθὲς μεταξὺ ἄλλων ὅτι ἡ ΕΔΗΚ ἐνοικίασε «μπαλκόνι» εἰς τὴν πλατεῖαν Συντάγματος διὰ τὴν Πέμπτην 24 Νοεμβρίου, προκειμένου νὰ χρησιμοποιηθῆ διὰ τὴν εἰς τὰς Ἀθήνας προεκλογικὴν ὁμιλίαν τοῦ κ. Γ. Μαύρου. Τὸ γεγονὸς ἔγινε γνωστό, ὅταν ἐκπρόσωπος ἢ «ἄνθρωπος» τοῦ ΠΑΣΟΚ πῆγε νὰ ἐνοικιάση τὸ ἴδιον «μπαλκόνι» διὰ λογαριασμὸν τοῦ κινήματος, ἀλλὰ τὸ εὗρεν ἐνοικιασμένον ἀπὸ τὴν ΕΔΗΚ.

ΚΑΤΑΡΡΑΚΤΩΔΕΙΣ ΒΡΟΧΑΙ ΚΑΙ ΠΛΗΜΜΥΡΑΙ ΕΙΣ ΑΘΗΝΑΣ ΚΑΙ ΠΕΙΡΑΙΑ

ΑΘΗΝΑΙ — Καταρρακτώδεις βροχαὶ καὶ κεραυνοὶ ἔπεσαν τὸ βράδυ τοῦ Σαββάτου εἰς τὸν Νομὸν Ἀττικῆς μὲ ἀποτέλεσμα νὰ πλημμυρίσουν τὰ ὑπόγεια πολλῶν οἰκιῶν καὶ καταστημάτων εἰς συνοικίας τῶν Ἀθηνῶν καὶ διακοπῆ τὸ ἠλεκτρικὸ ρεῦμα.

Ἐξ ἄλλου οἱ κεραυνοὶ προσκάλεσαν μικροπυρκαϊάς, εἰς δάση ποὺ ἔσβησαν ἀμέσως λόγω τῆς βροχῆς.

Ἐξ αἰτίας τῆς ὀλισθηρότητος τῶν ὁδῶν συνέβησαν ἀρκετὰ αὐτοκινητιστικὰ δυστυχήματα εὐτυχῶς, χωρὶς νεκρούς.

ΚΑΤΕΠΛΗΞΕ ΤΟΥΣ ΞΕΝΟΥΣ Η ΑΣΚΗΣΙΣ ΦΙΛΙΠΠΟΣ 77

Ἡ ἄσκησις ἐντυπωσίασε

ΑΛΕΞΑΝΔΡΟΥΠΟΛΗ Τερματίσθηκε προχθὲς τὸ μεσημέρι ἡ μεγάλη ἐθνικὴ ἄσκηση «Φίλιππος 77» μὲ γενικὴ ἀντεπίθεση δύο μεραρχιῶν τοῦ Δ Σώματος Στρατοῦ πρὸς διάνοιξη τῶν διαβάσεων πρὸς Ἀλεξανδρούπολη.

Προηγουμένως, εἶχε γίνει ἀεροαποβατικὴ ἐνέργεια γιὰ τὴν ἀνακατάληψη τοῦ ἀεροδρομίου Κομοτινῆς, ποὺ κατεῖχε ὁ ὑποτιθέμενος ἐχθρός, Κατὰ τὴν ἐπιχείρηση αὐτή, προηγήθηκε βομβαρδισμὸς ἀπὸ μαχητικὰ ἀεροσκάφη τῆς ἀεροπορίας, καὶ στὴ συνέχεια μὲ μεταγωγικὰ ἀεροσκάφη «F—130» καὶ «ΝΟΡ—ΑΤΛΑΣ» ἔπεσαν δύο μοῖρες ἀλεξιπτωτιστῶν, καθὼς καὶ σημαντικὸς ἀριθμὸς ἐφοδίων καὶ πυρομαχικῶν.

Στὴν ἐπιχείρηση ἔλαβαν, ἐπίσης, μέρος ἀερομεταφερόμενες μὲ ἑλικόπτερα δυνάμεις. Τὴν ἄσκηση παρηκολούθησαν ὁ ὑπουργὸς Ἐθνικῆς Ἀμύνης κ. Ἀβέρωφ, ὁ ἀρχηγὸς τῆς Ἀξιωματικῆς Ἀντιπολιτεύσεως, κ. Μαῦρος, ὑπουργοί, ὑφυπουργοί ἡ ἡγεσία τῶν Ἐνόπλων Δυνάμεων κ. ἄ.

Ὁ κ. Ἀβέρωφ ἐνημέρωσε τηλεφωνικῶς τὸν κ. Καραμανλῆ, γιὰ τὶς λεπτομέρειες τῆς ἀσκήσεως καὶ τὰ σχόλια ποὺ διετύπωσαν οἱ δικοί μας καὶ ξένοι παρατηρηταί. Ὁ κ. Καραμανλῆς ἐζήτησε ἀπὸ τὸν κ. Ἀβέρωφ νὰ διαβιβάση σὲ ὅλους ποὺ ἔλαβαν μέρος στὴν ἄσκηση τὰ θερμά του συγχαρητήρια.

«Εἶμαι εὐτυχὴς καὶ ὑπερήφανος μὲ ὅσα ἀκούω» εἶπε τελειώνων ὁ κ. πρωθυπουργός.

Ὁ ὑπουργὸς Ἐθνικῆς Ἀμύνης, ὁμιλῶν πρὸς τοὺς δημοσιογράφους ἐδήλωσε:

«Ποτὲ ὡς τώρα στὴν Ἑλλάδα δὲν διεξήχθη μιὰ τόσο πολυάνθρωπη καὶ τόσο πολυσχιδὴς ἄσκηση στρατοῦ, ναυτικοῦ καὶ ἀεροπορίας, στὴν ὁποία συμμετέσχον χιλιάδες ἄνδρες, ἑκατοντάδες μηχανήματα καὶ ὀχήματα μέχρι καὶ ἀπὸ τὰ πιὸ σύγχρονα ποὺ ὑπάρχουν σήμερα στοὺς μοντέρνους στρατούς. Οἱ ἄνδρες ἀπέδωσαν στὸν ὕψιστο βαθμό. Ἀκρίβεια τῶν κινήσεων, ἀνοχή ὁρμή, ὅλα ὑπῆρξαν σὲ ἀνώτατο βαθμό. Ἀπὸ τὰ ὀχήματα, ὅπως εἴδατε δὲν ἐσταμάτησε ἀπὸ μικροατύχημα οὔτε ἕνα. Τέτοια ἀπόδοση καὶ γιὰ τὸ ἔμψυχο καὶ γιὰ τὸ ἄψυχο ὑλικὸ εἶναι σπάνια. Οἱ κρίσεις τὶς ὁποῖες ἄκουσαν εἶναι πραγματικὰ θαυμαστικές»

ΔΗΛΩΣΕΙΣ κ. ΜΑΥΡΟΥ

Ἐξ ἄλλου, ὁ κ. Μαῦρος ἐδήλωσε ὅτι, μᾶς ἐδόθη ἡ εὐκαιρία νὰ διαπιστώσουμε τὸν ὑψηλὸ βαθμὸ τῶν Ἐνόπλων Δυνάμεων τῆς ὥρας καὶ τὴν ἐξαιρετικὴ συνεργασία τῶν τριῶν ὅπλων σ' αὐτὴ τὴ δύσκολη ἐπιχείρηση. Ὁ Ἑλληνικὸς λαὸς μπορεῖ νὰ εἶναι ὑπερήφανος γιὰ τὰς Ἐνόπλους Δυνάμεις.

Η ΧΘΕΣΙΝΗ ΠΑΡΕΛΑΣΙΣ

Ἐξ ἄλλου ἄριστας ἐντυπώσεις ἀφῆκεν εἰς τοὺς Ἕλληνας καὶ ξένους ἐπισήμους ἡ στρατιωτικὴ παρέλασις ποὺ ἔγινε χθὲς τὸ πρωῒ εἰς τὴν Ἀλεξανδρούπολι

ΣΥΝΕΧΕΙΑ ΕΙΣ ΤΗΝ 8 ΣΕΛ

ΕΒΑΛΑΝ ΦΩΤΙΑ ΕΙΣ ΔΥΟ ΑΜΕΡΙΚΑΝΙΚΑ ΑΥΤΟΚΙΝΗΤΑ

ΑΘΗΝΑΙ 11 Ἄγνωστοι ἔβαλαν φωτιὰ σὲ αὐτοκίνητο σχολικοῦ τύπου, ποὺ ἀνήκει στὸν ἀμερικανὸ Χάρρυ Κλίνγκλεν. Οἱ ἴδιοι προσπάθησαν νὰ καύσουν τὸ αὐτοκίνητο τοῦ Ἄλαν Σιμόνς, ἔγινε στὴν ὁδὸ Καρυάτιδων καὶ Μάνης στὸ Καλαμάκι τὰ ξημερώματα χθές.

Ἄγνωστος τηλεφώνησε σὲ ἐφημερίδες καὶ εἶπε ὅτι τὴν φωτιὰ ἔβαλαν μέλη τῆς «Λαϊκῆς ἀγωνιστικῆς Συσπείρωσης» σὲ ἔνδειξη διαμαρτυρίας γιὰ τὸν διορισμὸ τοῦ νέου ἀρχηγοῦ τῆς ἀμερικανικῆς ἀποστολῆς βοηθείας στὴν Ἑλλάδα, ὑποστρατήγου Ρίτσαρντ Μπρέσναλντ.

ΠΕΡΙ ΤΑ ΓΕΓΟΝΟΤΑ

ΤΟ ΣΥΝΤΑΞΙΟΔΟΤΙΚΟΝ

★ Ἡ κυβέρνησις ὀφείλε νὰ ἀποδώση ἰδιαιτέραν σημασίαν εἰς τὴν Πανελλαδικὴν Διάσκεψιν τῶν Συνταξιούχων, ἡ ὁποία ἀσφαλῶς θὰ ληφθῆ φροντὶς ὅπως τηρηθῆ αὐτὴ μακρὰν πάσης πολιτικολογίας. Διότι εἶναι ἀναμφισβήτητος ἡ δυσχερὴς θέσις εἰς τὴν ὁποίαν ἔχουν περιέλθει οἱ ἀπόμαχοι τῆς ἐργασίας εἴτε αὐτοὶ ὑπηρέτησαν τὸ Κράτος, εἴτε προέρχονται ἀπὸ τὸν τομέα τῶν ἰδιωτικῶν ἐργατοϋπαλλήλων. Καὶ τὸ πρόβλημά των δὲν εἶναι μία οἱαδήποτε αὔξησις, ποὺ ἐξανεμίζεται τάχιστα μὲ τὴν ἄνοδον τῆς ἀκριβείας τοῦ βίου ἐκεῖνο ποὺ θὰ συντελέση εἰς τὴν βελτίωσιν τῆς θέσεώς των εἶναι κυρίως ἡ καθιέρωσις τῆς τιμαριθμικῆς ἀναπροσαρμογῆς τῶν συντάξεων, μὲ μίαν παράλληλον μέριμναν διὰ τὴν παροχὴν ἀρτίας ἰατροφαρμακευτικῆς περιθάλψεως.

ΕΛΕΥΘΕΡΑ ΕΠΙΛΟΓΗ

★ Διατὶ ἡ ἰατρικὴ ἐξέτασις τῶν ὑποψηφίων ὁδηγῶν αὐτοκινήτων θὰ γίνεται εἰς τὰ ἰατρεῖα συμβεβλημένων ἰατρῶν. μόνον εἰς ὅ,τι ἀφορᾶ τοὺς ὑποψηφίους Ἀθηνῶν καὶ Θεσσαλονίκης; Ἡ ἐπιτυχὴς καὶ ἀξιοπρεπὴς αὐτὴ λύσις διατί περιορίζεται εἰς τὰς δύο αὐτὰς πόλεις, ἐνῶ θὰ ἔδει νὰ ἔχη πανελλήνιον ἰσχύν; Ἂς ἐπανεξετασθῆ λοιπὸν τὸ θέμα καὶ ἂς ὁρισθῆ ὅτι οἱ αἰτοῦντες πιστοποιητικὸν δύνανται νὰ ζητοῦν ἀπὸ οἱονδήποτε ἰατρόν, τῆς ἐπιλογῆς των.

Η ΓΕΦΥΡΑ

★ Εἰς ἄλλας στήλας τοῦ «Ἐθνικοῦ Κήρυκος» δημοσιεύεται ἡ πληροφορία ὅτι ὁ ΟΣΕ μελετᾷ σὺν τοῖς ἄλλοις τὴν ἐγκατάστασιν ἠλεκτροκινήτου σιδηροδρομικῆς γραμμῆς καὶ δὴ κανονικοῦ πλάτους ὄχι μόνον μεταξὺ Ἀθηνῶν — Πατρῶν ἀλλὰ καὶ μεταξὺ Ἀντιρρίου —Ἡγουμενίτσης, ὑπὸ τὴν προϋπόθεσιν βεβαίως ὅτι θὰ ληφθῆ μέριμνα ὥστε διὰ τῆς κατασκευασθησομένης γεφύρας εἰς τὸ στενὸν Ρίου—Ἀντιρρίου νὰ εἶναι δυνατὴ ἡ διέλευσις καὶ σιδηροδρομικῶν συρμῶν. Ταῦτα δὲ ἐν συνδυασμῷ πρὸς τὴν ἀνάπτυξιν μεγάλων ταχυτήτων, αἱ ὁποῖαι θὰ ἐπιτρέπουν τὴν διάνυσιν τῆς ἀποστάσεως Ἀθηνῶν —Πατρῶν — Ἡγουμενίτσης ἐντὸς 3 1)2 ὡρῶν, τῆς δὲ ἀποστάσεως Πατρῶν —Ἰωαννίνων ἐντὸς 1 1)2 ὥρας.

Ὅλα αὐτὰ ὅμως σημαίνουν ὅτι διὰ νὰ ἴδη καλλιτέρας ἡμέρας ἡ Ἤπειρος καὶ ὁλόκληρος ἡ Δυτικὴ Ἑλλάς, προϋπόθεσις ἀναγκαία καὶ κατεπείγουσα εἶναι νὰ ὑπάρξη ἡ γεφύρωσις Ρίου — Ἀντιρρίου. Διερωτᾶται δὲ τις ἐν ὄψει ὅλων αὐτῶν ὁποία παχυλὴ ἄγνοια καὶ ἔλλειψις προοπτικῆς ὑπῆρξεν μεταξὺ ἐκείνων οἱ ὁποῖοι εἴτε ἐσκεμμένως εἴτε ὄχι παρεπλάνησαν τοὺς Ἠπειρώτας διὰ τῆς δημιουργίας τῆς ἐντυπώσεως ὅτι ἡ κατασκευὴ τῆς γεφύρας ζημιώνει τὴν Ἤπειρον, ἐνῶ συμβαίνει τὸ ἐντελῶς ἀντίθετον: Δηλαδὴ τὴν ὠφελεῖ καὶ μάλιστα εἰς βαθμὸν μέγιστον. Κάποια ἀθηναϊκὴ ἐφημερίς, ἡ ὁποία ἔχει καταπιῆ τὴν γλῶσσαν της, ἂς ἀποκαταστήση τὰ πράγματα, ἂν τὸ θεωρεῖ ὑποχρέωσιν νὰ διορθώνωνται τὰ διαπραττόμενα λάθη.

ΤΟ ΔΙΚΤΥΟΝ ΥΔΡΕΥΣΕΩΣ

★ Εἶναι εὐχάριστον ὅτι πολλοὶ ἐκινητοποιήθησαν ἐκ τῆς διαπιστώσεως ὅτι ἡμέραν τινὰ σημεῖον τι τοῦ δικτύου ὑδρεύσεως δὲν ἐχλωριώθη, ἀλλὰ θὰ πρέπει νὰ γίνη ἀντιληπτόν, ὅτι τὸ πρόβλημα τῶν Πατρῶν δὲν εἶναι τὸ χλώριον ἀλλὰ ἡ ἀντικατάστασις τοῦ δικτύου ὑδρεύσεως, ὅπως τοῦτο εἶναι σεσαθρωμένον. Ἂν δὲ ληφθῆ ὑπ' ὄψιν, ὅτι διαρροὴ σημαίνει ὅτι ὑπάρχουν σωλῆνες μὲ ρωγμὰς εἶναι εὔκολον νὰ ἀντιληφθῆ τις ὅτι τὴν διαρροὴν διαδέχεται ἡ ἀπορρόφησις ὁσάκις ὁ σωλὴν δὲν περιέχει ρέον ὕδωρ, ἀπορρόφησις δὲ σημαίνει μόλυνσις καὶ συνεπῶς κίνδυνον διὰ τὴν ὑγείαν τῶν δημοτῶν. Κατὰ συνέπειαν ναὶ μὲν εἶναι ὀρθὸν νὰ κινητοποιούμεθα ὅταν δὲν γίνεται χλωρίασις. (Ἂν καὶ γίνεται καὶ μάλιστα μὲ τὸ παρα πάνω) πλὴν ὅμως ὁ πραγματικὸς κίνδυνος εἶναι τὸ σεσαθρωμένον δίκτυον. Καὶ ἡ εὐθύνη τῆς ἀντικαταστάσεως του ἀνήκει εἰς ἐκείνους οἱ ὁποῖοι πρέπει νὰ χρηματοδοτήσουν τὸ ἔργον αὐτό, ἐν ὄψει τοῦ ὅτι ὁ Δῆμος Πατρέων διαθέτει μόνον κενὰ ταμεῖα καὶ δὲν δύναται οὔτε τοὺς ὑπαλλήλους του νὰ πληρώνη.

ΑΙ ΕΡΕΥΝΑΙ

☆ Θὰ ἐνταθοῦν αἱ ἔρευναι δ' ἀνεύρεσιν πετρελαίων καὶ θὰ ἐπεκταθοῦν καὶ εἰς ἄλλα γεωγραφικὰ διαμερίσματα τῆς χώρας. Πολὺ εὐχάριστοι αἱ πρωτοβουλίαι αὐταί. Μόνον ὅτι οὐδὲν ἀνακοινοῦται καὶ περὶ τοῦ ἀποτελέσματος τῶν ἐρευνῶν αὐτῶν. Π.χ. ἔρευναι ἐγένοντο εἰς τὸν Πατραϊκὸν Κόλπον, ἀλλὰ οὐδεὶς ἀνέφερεν ὁτιδήποτε περὶ τοῦ τί ἀπέδωσαν. Δὲν θὰ ἔπρεπε κάτι νὰ εἶχε ἀνακοινωθῆ;

Η ΑΥΤΟΘΥΣΙΑ

★ Εἶναι ἠθικὸ χρέος νὰ ἐξαρθεῖ ἡ αὐτοθυσία τοῦ τραγικοῦ πυροσβέστου ποὺ ἔχασε τὴν ζωήν του ἐπιδιώκοντας νὰ ἀνασύρει ἀπὸ τὸ βάθος ἑνὸς φρέατος κάποιον πολίτη. Εἰς τὴν ἐποχὴν τοῦ ἀδυσώπητου ἀνταγωνισμοῦ καὶ τοῦ ὑπερτροφικοῦ ἀτομικισμοῦ, τέτοια δείγματα ἀλτρουϊστικῆς συμπεριφορᾶς σπανιότατα ἐκδηλώνονται. Ἡ πολιτεία ἔχει χρέος ὄχι μόνο νὰ τιμήσει ἠθικὰ τὸ θῦμα τοῦ καθήκοντος, ἀλλὰ καὶ νὰ προβάλλει τὸ παράδειγμά του εἰς ὅλην τὴν χώραν. Αὐτονόητο ὅτι γεννᾶται δι' αὐτὴν ἡ ὑποχρέωσις νὰ ἐξασφαλίσει οἰκονομικὰ τὴν ἀπορφανισμένη οἰκογένεια τοῦ ἀρχιπυροσβέστη. Ἐν πάση δὲ περιπτώσει τὰ λεγόμενα μέσα ἐνημερώσεως ποὺ εἶναι κρατικῆς ἰδιοκτησίας ἂς φροντίζουν νὰ προβάλλωνται τοιαῦται πράξεις ἀλληλεγγύης καὶ αὐτοθυσίας. Ἀκόμη δὲ διὰ νὰ δοθῆ καὶ τὸ δίδαγμα ὅτι τὰ μέτρα ἀσφαλείας ὁσονδήποτε σχολαστικὰ καὶ ἂν εἶναι πρέπει νὰ λαμβάνωνται ἀμελητί.

ΟΞΥΤΗΣ ΕΙΣ ΤΑΣ ΣΧΕΣΕΙΣ ΔΗΜΟΥ ΚΑΙ ΥΠΟΥΡΓΕΙΟΥ ΠΟΛΙΤΙΣΜΟΥ

ΞΗΛΩΝΕΤΑΙ ΑΠΟ ΤΟ ΑΡΧΑΙΟ ΩΔΕΙΟ Ο,ΤΙ ΑΝΗΚΕΙ ΣΤΟ ΔΗΜΟ

ΑΦΑΙΡΟΥΝΤΑΙ ΤΟ ΠΑΤΑΡΙ ΚΑΙ ΑΙ ΕΓΚΑΤΑΣΤΑΣΕΙΣ ΗΛΕΚΤΡΙΣΜΟΥ, ΟΙ ΠΡΟΒΟΛΕΙΣ ΚΑΙ Ο ΚΗΠΟΥΡΟΣ

Σοβαρὰ διαταραχὴ ἐπῆλθεν εἰς τὰς σχέσεις Ὑπουργείου Πολιτισμοῦ καὶ Δήμου Πατρέων, λόγω ἀφ' ἑνὸς μὲν τῆς ἐγέρσεως ἀξιώσεως ἐκ μέρους τοῦ Ὑπουργείου Πολιτισμοῦ ὅπως ὁ Δῆμος καταβάλλη τέλη χρησιμοποιήσεως τοῦ Ἀρχαίου Ὠδείου ὑπὸ καλλιτεχνικῶν συγκροτημάτων ἀνηκόντων εἰς τὸν Δῆμον (ὅπως π.χ. τὸ Καλλιτεχνικὸ Ἐργαστήρι) ἀφ' ἑτέρου δὲ λόγῳ τῆς ἐντόνου ἀντιδράσεως τοῦ κ. Δημάρχου ὁ ὁποῖος ἀπεφάσισε νὰ διακόψη πᾶσαν σχέσιν τοῦ Δήμου πρὸς τὸ Ὑπουργεῖον.

Καὶ ὄχι μόνον αὐτό. Ὁ κ. Δήμαρχος ἔδωσε ἤδη ἐντολὴν ὅπως ἐντὸς τῆς σήμερον ξηλωθῆ τὸ πατάρι τὸ ὁποῖον ὁ Δῆμος ἔχει κατασκευάσει εἰς τὴν σκηνὴν τοῦ Ἀρχαίου Ὠδείου, μὲ δαπάνας του, ὅπως ἀφαιρεθοῦν αἱ ἠλεκτρολογικαὶ ἐγκαταστάσεις καὶ οἱ προβολεῖς, οἱ ὁποῖοι εἶναι ἐπίσης ἰδιοκτησίαι τοῦ Δήμου καὶ συντηροῦνται μὲ δαπάνας τοῦ Δήμου, ὅπως ἀποσυρθῆ ὁ ἐκεῖ ὑπάλληλος κηπουρός, ὁ ὁποῖος πληρώνεται ἀπὸ τὸν Δῆμον καὶ συνεπῶς διακοπῆ τὸ πότισμα τῶν ἐκεῖ ἀνθέων καὶ γενικώτερον τοῦ πρασίνου καὶ τέλος ὅπως διακοπῆ καὶ ὁ ἐσωτερικὸς καθαρισμός.

Ὅλα αὐτὰ θὰ πραγματοποιηθοῦν ἀπὸ τῆς πρωΐας σήμερον παρ' ὅλον ὅτι διὰ μεθαύριον Τετάρτην καὶ διὰ τὸ προσεχὲς Σάββατον ἔχουν ἐξαγγελθῆ δύο συναυλίαι ἀπὸ τὰ συγκροτήματα τῆς Μαρίας Φαραντούρη καὶ τοῦ Γιάννη Μαρκοπούλου.

Σχετικῶς συντάκτης τοῦ «Ἐθνικοῦ Κήρυκος» γράφει τὰ κάτωθι:

Αἰφνιδιάσθημεν ἀπὸ τὴν ἀπόφασιν τοῦ κ. Δημάρχου ὅπως διακόψη πᾶσαν συνεργασίαν μὲ τὸ Ὑπουργεῖον Πολιτισμοῦ ἐπειδὴ τὸ τελευταῖον ἐπιμένη νὰ εἰσπράττη τέλη ἀπὸ τὴν χρησιμοποίησιν τοῦ Ἀρχαίου Ὠδείου ὁσάκις δίδονται ἐκεῖ παραστάσεις ἀπὸ θιάσους τελοῦντας ὑπὸ τὴν αἰγίδα τοῦ Δήμου. Τοῦτο δέ, διότι ναὶ μὲν δικαιολογεῖται νὰ ἐξανίσταται ὁ κ. Δήμαρχος ἀφοῦ διὰ τοῦ τρόπου αὐτοῦ δὲν διευκολύνεται, ἀλλὰ δυσχεραίνεται τὸ ἔργον τῆς Τοπικῆς Αὐτοδιοικήσεως, πλὴν ὅμως ἠδύνατο κάλλιστα νὰ ἀπαντήση διὰ τοῦ ἰδίου τρόπου. Νὰ ζητῆ δηλαδὴ καὶ ὁ Δῆμος ἀμοιβὴν δι' ὅσας ὑπηρεσίας, κυρίως τεχνικῆς μορφῆς, προσφέρει ὁσάκις ὀργανοῦνται πάσης φύσεως ἐκδηλώσεις εἰς τὸ Ἀρχαῖον Ὠδεῖον ἀπὸ ἄλλους.

Ἐν τούτοις ὅμως, τὸ ἀληθὲς εἶναι ὡς ἤδη μόλις τώρα ἀποκαλύπτεται, ἡ ἀπόφασις αὐτὴ τοῦ κ. Δημάρχου δὲν ὑπῆρξεν ἡ μόνη καὶ ἡ πρώτη ἀντίδρασις ὥστε νὰ θεωρηθῆ ἀκραία ἢ ἐσπευσμένη. Ἀντιθέτως, ὡς ἀναφέρεται, ὁ κ. Ἄννινος, πρὶν ἢ καταλήξη εἰς τὴν λῆψιν αὐτοῦ τοῦ μέτρου εἶχε προηγουμένως ἐξαντλήσει πᾶσαν προσπάθειαν καὶ πᾶσαν παράκλησιν νὰ πείση τοὺς ἁρμοδίους τοῦ Ὑπουργείου Πολιτισμοῦ, ὅτι δὲν εἶναι λογικὸν νὰ ζητοῦνται τέλη χρησιμοποιήσεως τοῦ Ὠδείου δι' ἐκδηλώσεις καθαρῶς καλλιτεχνικάς.

Πράγματι, ὅταν διὰ πρώτην φορὰν ἠγέρθη θέμα καταβολῆς τελῶν ὑπὸ τοῦ Δήμου ἐκ μέρους τῆς Ἀρχαιολογικῆς Ὑπηρεσίας τοῦ Ὑπουργείου πρὸ

ΣΥΝΕΧΕΙΑ ΕΙΣ ΤΗΝ 2 ΣΕΛ.

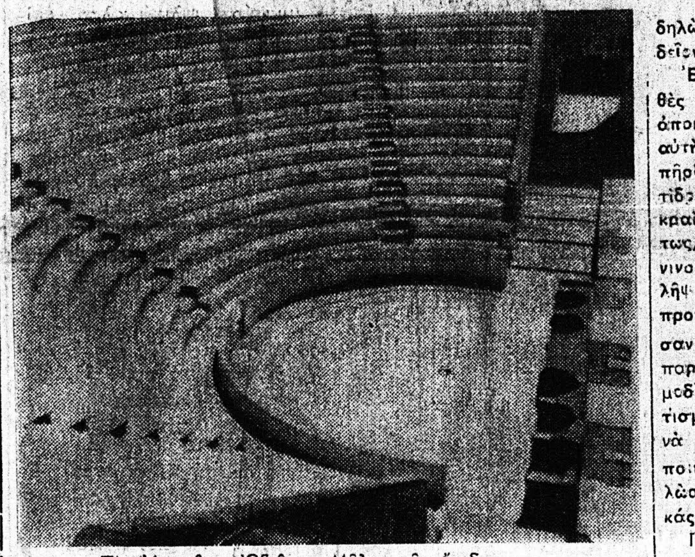

Τὸ Ἀρχαῖον Ὠδεῖον: Μῆλον τῆς ἔριδος

ΜΕΓΙΣΤΟΝ ΕΡΓΟΝ

ΑΘΗΝΑΙ, Ἕνα δισεκατομμύριο ἑκατὸν πενήντα πέντε ἑκατομμύρια δραχμὲς προϋπολογίζεται τὸ κόστος τῆς ἐθνικῆς ὁδοῦ Πατρῶν — Πύργου — Ὀλυμπίας, συνολικοῦ μήκους 100 χιλιομέτρων, ποὺ θὰ ἀρχίσει νὰ κατασκευάζεται στὶς ἀρχὲς τοῦ 1978.

Ἤδη, προκηρύχθηκε ἀπὸ τὸ ὑπουργεῖο Δημοσίων Ἔργων δημοπρασία τοῦ ὅλου ἔργου, γιὰ τίς 12 Δεκεμβρίου.

ΟΜΟΣΠΟΝΔΙΑ ΑΝΑΠΗΡΩΝ — ΘΥΜΑΤΩΝ ΠΟΛΕΜΟΥ / ΠΕΛΟΠΟΝΝΗΣΟΥ — ΕΠΤΑΝΗΣΟΥ

ΑΝΑΠΗΡΟΙ ΑΜΑΧΟΥ ΠΛΗΘΥΣΜΟΥ ΔΕΝ ΕΙΝΑΙ ΑΝΑΠΗΡΟΙ ΠΟΛΕΜΟΥ

—Πρὸς τοὺς κ.κ. Βουλευτὰς τῆς Γ. Συνθέσεως τοῦ Τμήματος Διακοπῶν τῆς Βουλῆς εἰς Ἀθήνας καὶ ὁλόκληρον τὴν χώραν.

Ἀξιότιμοι Κύριοι,

Μὲ κατάπληξιν ἐπληροφορήθημεν ὅτι ὡρισμένοι ἐξ ὑμῶν ὄχι ἐκ σκοπιμότητος ἀσφαλῶς, ἀλλὰ ἐξ ἀγαθῆς προαιρέσεως ὁπωσδήποτε ὅμως κατὰ τρόπον λίαν ἐπικίνδυνον καὶ ἐπιζήμιον διὰ τὴν τάξιν Ἀναπήρων καὶ Θυμάτων Πολέμου, ὑπέγραψαν τροπολογίαν ἐπὶ τοῦ Νομοσχεδίου «Περὶ τροποποιήσεως καὶ συμπληρώσεως τῆς περὶ Ἀναπήρων ἰσχυούσης νομοθεσίας» διὰ τῆς ὁποίας ὅλως ἀνεξηγήτως καὶ ἀνεπιτρέπτως ἐπιδιώκεται ἡ ἐξομοίωσις τῶν ἀναπήρων ἐκ τοῦ ἀμάχου πληθυσμοῦ μὲ τοὺς Ἀναπήρους Πολέμου.

Σπεύδομεν ἀμέσως νὰ σᾶς προειδοποιήσωμεν, ὅτι συμπαθὴς εἶναι ἡ τάξις τῶν ἀναπήρων τοῦ ἀμάχου πληθυσμοῦ, πλὴν ὅμως ἡ ἐπιδιωκομένη ἐξομοίωσις μὲ τοὺς Ἀναπήρους Πολέμου εἶναι καὶ συνταγματικῶς ἀλλὰ καὶ νομικῶς καὶ ἠθικῶς ἀπαράδεκτος, φυσικὰ δὲ καὶ ἐθνικῶς ἐπιζήμιος.

Παρὰ ταῦτα παρατηροῦμεν ὅτι οἱ ἀνάπηροι ἐκ τοῦ ἀμάχου

ΣΥΝΕΧΕΙΑ ΕΚ ΤΗΣ 7 ΣΕΛ

ΣΥΜΠΕΡΑΣΜΑΤΑ ΤΟΥ ΔΙΕΘΝΟΥΣ ΣΥΝΕΔΡΙΟΥ

Η ΣΥΝΔΕΣΗ ΡΙΟΥ - ΑΝΤΙΡΡΙΟΥ ΑΝΑΓΚΑΙΑ ΚΑΙ ΤΕΧΝΙΚΑ ΔΥΝΑΤΗ

Τὸ πρωῒ τῆς παρελθούσης Πέμπτης ἔληξαν αἱ ἐργασίαι τοῦ Διεθνοῦς Συνεδρίου «Ζεῦξις Ρίου —Ἀντιρρίου ποὺ πραγματοποιήθηκε μὲ ἀπόλυτη ἐπιτυχία στὶς ἐγκαταστάσεις τῆς Πανεπιστημιουπόλεως. Ὅλα ἀπέριττα καὶ ἄψογα ἀπὸ πλευρᾶς διοργανώσεως ἀπέδειξαν γιὰ μιὰ ἀκόμη φορά, ὅτι τὸ Πανεπιστήμιο Πατρῶν εἶναι ἵδρυμα μὲ δομὴ Εὐρωπαϊκοῦ ἐπιπέδου καὶ γι' αὐτὸ ἀνεκτίμητο ἀπόκτημα γιὰ τὴν πόλη τῆς ὁποίας ἀποτελεῖ τὸ σήμερα καὶ τὸ αὔριο.

Τὰ συμπεράσματα τοῦ Συνεδρίου (ὅπως προκύπτουν ἀπὸ τὴν εἰσήγηση τοῦ καθηγητοῦ κ. Πενέλη κατὰ τὴν διάρκεια τῆς τελικῆς συνεδριάσεως) μποροῦν νὰ συνοψισθοῦν ὡς ἑξῆς:

Κοινὴ ὑπῆρξε ἡ διαπίστωση ὅτι ἡ ζεύξη ἀποτελεῖ ἕνα σοβαρώτατο τεχνικὸ ἔργο σὲ παγκόσμια κλίμακα καὶ κατὰ συνέπεια μεγάλου ὕψους δαπά-

ΣΥΝΕΧΕΙΑ ΕΙΣ ΤΗΝ 2 ΣΕΛ.

Μακέττα τῆς ὑποβρυχίου σήραγγος ποὺ ἐπρότεινε διὰ τὴν ζεῦξιν Ρίου —Ἀντιρρίου ὁ Βρεταννὸς κ. Ἄλλαν Γκράντ μηχανικὸς μὲ μεγάλη πεῖρα στὶς θαλάσσιες κατασκευές, τῆς ὁποίας ἡ κατασκευὴ καὶ λειτουργία στηρίζεται στὴν Ἀρχὴ τοῦ Ἀρχιμήδους γι' αὐτὸ καὶ καλεῖται «Ἀρχιμήδειος Σήραγξ». Τὸ ἔργο αὐτό, ἐὰν ἐγκριθῆ, δέχεται νὰ τὸ χρηματοδοτήση ὅπως ἀνεκοίνωσε ὁ ἴδιος στὸ συνέδριο, ὁ δρ. Ἔλιο Ματατσένα, Ἰταλὸς ἐφοπλιστής. Ἔχει μάλιστα κάνει μαζὶ μὲ τοὺς συνεργάτες του ἀπὸ τὸ 1975 ἐπίσημον πρότασιν στὸ Ὑπουργεῖο Δημοσ. Ἔργων, ἀλλὰ ἔλαβε ἀργότερα σὰν ἀπάντησιν ὅτι ἡ κατάστασις δὲν ἦταν ὥριμη». Σημειωτέον ὅτι ἡ πρότασις τοῦ κ. Ματατσένα γιὰ τὴν κατασκευὴ τῆς «Ἀρχιμηδείου Σήραγγος» ἦταν ἡ πρώτη καὶ μέχρι τώρα μοναδικὴ συγκεκριμένη προσφορὰ ποὺ ἔγινε πρὸς τὴν Ἑλληνικὴν Κυβέρνησιν.

ΤΟ ΣΥΜΒΟΥΛΙΟΝ ΑΣΦΑΛΕΙΑΣ ΑΠΟΦΕΥΓΕΙ ΝΑ ΑΠΟΦΑΣΙΣΗ

ΝΕΑ ΥΟΡΚΗ 12. Μετεδόθη ἀπὸ τὰ Ἡνωμένα Ἔθνη ὅτι τὸ Συμβούλιον Ἀσφαλείας ἀπεφάσισε νέαν ἀναβολὴν διὰ τὴν λῆψιν ἀποφάσεως ἐπὶ τῆς Κυπριακῆς προσφυγῆς διὰ τὸν ἐποικισμὸν τῆς Ἀμμοχώστου. Ἡ ἀναβολὴ ἀπεφασίσθη ἐνῶ ἀνεμένετο ὅτι θὰ ἐνεκρίνετο ψήφισμα διὰ τοῦ ὁποίου θὰ κατεδικάζοντο αἱ Τουρκικαὶ προσπάθειαι διὰ τὸν ἐποικισμόν. Τὸ Συμβούλιον συνεδρίασε μόνον ἐπὶ 20 λεπτὰ καὶ διέκοψε χωρὶς νὰ ὁρισθῆ νέα ἡμερομηνία συγκλήσεώς του.

Ὁ Κύπριος Ὑπουργὸς Ἐξωτερικῶν κ. Χριστοφίδης ἐξέφρασε τὴν ἀπορίαν του διὰ τὴν βραδύτητα μὲ τὴν ὁποίαν τὸ Συμβούλιον προχωρεῖ εἰς τὴν ἐξέτασιν τῆς Κυπριακῆς προσφυγῆς.

ΔΙΟΤΙ ΕΙΝΑΙ ΙΔΙΟΚΤΗΣΙΑ ΤΟΥ

ΤΟ ΚΤΙΡΙΟΝ ΤΟΥ ΑΡΣΑΚΕΙΟΥ ΖΗΤΕΙ Ο ΔΗΜΟΣ ΠΑΤΡΕΩΝ

Ἐνδιαφέρον θέμα ἄγεται σήμερον πρὸς συζήτησιν εἰς τὸ Δημοτικὸν Συμβούλιον: Πρόκειται περὶ τῆς προθέσεως τοῦ Σώματος, ὅπως προχωρήση ἀμέσως εἰς τὰς διαδικασίας ἐκείνας αἱ ὁποῖαι θὰ ἐπιτρέψουν εἰς τὸν Δῆμον νὰ πάρη πίσω τὸ κτίριον τοῦ Ἀρσακείου ποὺ ἔχει ἔκτασιν 3.000 τετραγωνικῶν μέτρων, εἶναι ἰδιοκτησία του καὶ ἔχει ἀξίαν 90 ἑκατομμυρίων δραχμῶν ὥστε νὰ τὸ ἐκμεταλλεύεται ὁ Δῆμος Πατρέων χάριν τοῦ συμφέροντος τῶν δημοτῶν καὶ ὄχι μία ἰδιωτικὴ Ἐπιχείρησις ὡς χαρακτηρίζεται ἡ Φιλεκπαιδευτικὴ Ἑταιρεία.

Τὴν εἰσηγητικὴν ἔκθεσιν εἶχε συντάξει ὁ Δημοτικὸς Σύμβουλος κ. Νικ. Ἀντωνόπουλος, ὁ ὁποῖος μεταξὺ ἄλλων ἀναφέρει τὰ ἑξῆς:

«Ἡ Παιδαγωγικὴ Ἀκαδημία, στεγάζεται ἐκεῖ ἀδαπάνως ἐνῶ ὅλαι αἱ λοιπαὶ Π. Ἀκαδημίαι τῆς χώρας στεγάζονται εἰς κρατικὰ κτίρια μὲ δαπάνας τοῦ Κράτους, τὸ ὁποῖον εἶναι ὑπεύθυνον διὰ τὴν Παιδείαν. Αἱ πρὸ 40 ἐτῶν συνθῆκαι δὲν ὑπάρχουν πλέον.

«Ἡ συμβολὴ τῆς Φ.Ε. εἰς τὴν πόλιν, ἂν δὲν εἶναι ἀρνητικὴ εἶναι ὁπωσδήποτε ἀνύπαρκτος. Οὐδεμίαν ἐξαιρετικὴν μόρφωσιν ἢ δωρεὰν παιδεία παρέχει. Ἀντιθέτως συμβάλει εἰς τὴν δημιουργίαν ἐκλεκτικῆς ἐκπαιδεύσεως καὶ τὴν ἐντύπωσιν εἰς τοὺς γονεῖς ὅτι τὰ τέκνα των φοιτοῦν εἰς καλὸ σχολεῖο».

«Τὸ ἀκίνητον, ἔχει παραχωρηθῆ εἰς τὴν Φιλεκπαιδευτικὴν Ἑταιρεῖαν ὡς χρησιδάνειον ἀορίστου διαρκείας. Ἡ Φ.Ε. εἶναι μία κλειστὴ ἀριστοκρατικὴ Λέσχη μὲ ἀντιδραστικὰς καὶ ὀπισθοδρομικὰς ἀπόψεις ἡ ὁποία δι' ἐκπροσώπων της ὕμνησε ἐπὶ ἑπταετίας ἐμετικῶς τὴν χούντα καὶ ἔδωσεν εἰς αὐτὴν καὶ ἕνα ὑπουργὸν (τὸν κ. Κορρέν).

ΤΙ ΠΡΟΤΕΙΝΕΤΑΙ

Ὁ κ. Ἀντωνόπουλος προτείνε νὰ καταγγελθῆ ἀμέσως ἡ σχέσις χρησιδανείου καὶ νὰ ζητηθῆ ἐνοίκιον 400.000 μηνιαίως ἢ 4.800.000 ἐτησίως. Ἐφ' ὅσον αἱ μαθήτριαι φθάνουν τὰς 1.000 τὸ ποσὸν εἶναι δυνατὸν νὰ καλυφθῆ μὲ πρόσθετα δίδακτρα 400 δραχμῶν μηνιαίως. Ἕνα μέρος πρέπει νὰ τὸ καλύψη τὸ Κράτος ἰδίως διὰ τὴν Παιδ. Ἀκαδημίαν ἀφοῦ τὸ Κράτος καλύπτει καὶ τὰς δαπάνας ὅλων τῶν Π. Ἀκαδημιῶν τῆς χώρας.

Ὁ Δῆμος παραλλήλως θὰ ἀναλάβη τὴν ὑποχρέωσιν ἐκ τοῦ ἐσόδου νὰ ἱδρύση παιδικοὺς καὶ Βρεφοκομικοὺς σταθμούς».

Ἂν ὄχι νὰ ἐνοικιάση τὸ κτίριον ὁ Δῆμος εἰς τὸ Κράτος διὰ τὴν στέγασιν δημοσίων σχολείων καὶ ἀπὸ τὸ ἔσοδον νὰ ἱδρύση Πρότυπον Παιδικὸν Σταθμόν.

Τέλος, ἂν ὅλα αὐτὰ δὲν γίνουν τότε ὁ Δῆμος νὰ ἀνεγείρη νέον κτίριον διὰ τὴν στέγασιν γραφείων καὶ καταστημάτων, παραχωρῶν τὸ οἰκόπεδον ἐπὶ ἀντιπαροχῇ.

Τὴν τελικὴν ἀπόφασιν ἐν προκειμένῳ θὰ λάβη τὸ Δημοτικὸν Συμβούλιον.