ΕΘΝΙΚΟΣ ΚΗΡΥΞ ΠΑΤΡΩΝ

• ΙΔΡΥΤΗΣ ΑΝΔΡΕΑΣ Γ. ΒΡΗΣ • ΓΡΑΦΕΙΑ ΤΥΠΟΓΡΑΦΕΙΑ ΦΙΛΟΠΟΙΜΕΝΟΣ 27 • ΤΗΛ. 277 384 ΚΑΙ 275 352 • ΤΙΜΗ ΔΡΑΧ. 7 — ΕΤΟΣ 43 ΑΡΙΘΜΟΣ ΦΥΛΛΟΥ 2663 ΔΕΥΤΕΡΑ 26 ΣΕΠΤΕΜΒΡΙΟΥ 1977

ΟΛΑ ΤΑ ΚΟΜΜΑΤΑ ΕΧΟΥΝ ΑΝΑΚΟΙΝΩΣΕΙ ΟΝΟΜΑΤΑ ΥΠΟΨΗΦΙΩΝ

ΕΤΟΙΜΟΙ ΟΙ ΣΥΝΔΥΑΣΜΟΙ ΤΟΥ ΝΟΜΟΥ ΑΧΑΪΑΣ

ΗΓΕΤΙΚΑ ΣΤΕΛΕΧΗ ΠΡΟΤΙΜΟΥΝ ΤΗΝ ΠΟΛΙΝ ΤΩΝ ΠΑΤΡΩΝ

Όλα τὰ κόμματα, τὰ ὁποῖα θὰ διεκδικήσουν τὴν ψῆφον τοῦ λαοῦ τὴν 20ὴν προσεχοῦς Νοεμβρίου ἐντείνουν τὰς ἡμέρας αὐτὰς τὰς ἐνεργείας των διὰ τὴν κατάρτισιν τῶν συνδυασμῶν των ἐς τὸν Νομὸν Ἀχαΐας.

Εἶναι φανερὸν ὅτι οὐσιαστικῶς οἱ συνδυασμοὶ αὐτοὶ ἔχουν κλεσθῆ, ἀλλὰ βεβαίως δὲν ἀποκλείονται ἀλλαγαὶ ἀκόμη καὶ τὴν τελευταίαν στιγμήν, δοθέντος ὅτι πολλοὶ εἶναι οἱ ἐνδιαφερόμενοι νὰ περιληφθοῦν εἰς τὸν πίνακα τῶν ὑποψηφίων.

Η «ΝΕΑ ΔΗΜΟΚΡΑΤΙΑ»

Εἰς ὅ,τι ἀφορᾶ ἰδιαιτέρως τὸν συνδυασμὸν τῆς Νέας Δημοκρατίας οἱ ἐνταῦθα παράγοντες τῆς Νομαρχιακῆς Ἐπιτροπῆς δὲν ἔχουν ἀρχίσει οἱανδήποτε κίνησιν ὁπωσδήποτε ὅμως καὶ πέραν τῆς βεβαιότητος, ὅτι ὑποψήφιοι θὰ εἶναι ὁλοι οἱ ἐκλεγέντες βουλευταὶ τὸ 1974, δηλαδὴ οἱ κ.κ. Κ. Στεφανόπουλος, Α. Ζαΐμης, Ν. Πατρώνης, Β. Μπέκίρης καὶ Διομ. Ψηλὸς ἐκυκλοφόρησαν καὶ φήμαι μὴ ἐπιβεβαιωθεῖσαι ἀλλὰ καὶ μὴ διαψευσθεῖσαι, ὅτι ἐπίσης τοῦ κ. Καραμανλῆ εἶναι ὅπως ἐκθέσῃ ὑποψηφιότητα εἰς τὸν Νομὸν Ἀχαΐας καὶ ὁ πρὼην Ὑπουργὸς κ. Ἀχ. Γεροκωστόπουλος, τὸν ὁποῖον προηγοῦνται πληροφορίαι ἔφερον ὡς μέλλοντα νὰ περιληφθῇ εἰς τὸν πίνακα τῶν βουλευτῶν Ἐπικρατείας τῆς «Νέας Δημοκρατίας».

Σχετικὰ μὲ τὴν Νέαν Δημοκρατίαν εἶναι καὶ ἡ κυκλοφορήσασα τὴν παρελθοῦσαν ἑβδομάδα πληροφορία, ὅτι δὲν ἀποκλείεται νὰ περιληφθῇ ἡ μάλλον νὰ ἠγηθῇ τοῦ συνδυασμοῦ τῆς Νέας Δημοκρατίας εἰς τὸν Νομὸν Ἀχαΐας ὁ πρὼην Πρωθυπουργὸς κ. Π. Κανελλόπουλος. Ἡ πληροφορία ὅμως αὐτὴ ἐλέγχεται ὡς ἀβάσιμος, διότι οἱ γνωρίζοντες τὰς σκέψεις τοῦ κ. Κανελλοπούλου καὶ τὴν πικρίαν, τὴν ὁποίαν κατ' ἐπανάληψιν τοῦ ἐπεφύλαξε ἡ Δεξιά, θεωροῦν πιθανώτερον, ἂν τελικῶς ὁ κ. Κανελλόπουλος μετάσχῃ τῶν ἐκλογῶν, νὰ συνεργασθῇ μᾶλλον μὲ τὴν Ε.Δ.Η.Κ. παρὰ μὲ τὴν Νέαν Δημοκρατίαν. Ἄλλωστε ἤδη τοῦ ἐχουν γίνει σχετικαὶ προτάσεις.

Η ΕΔΗΚ

Ὁ συνδυασμὸς τῆς ΕΔΗΚ διὰ τὸν Νομὸν Ἀχαΐας δὲν ἔχει καταρτισθῇ καὶ ὡς φαίνεται θὰ ἀνακοινωθῇ περὶ τὰ τέλη τῆς ἑβδομάδος, ἡ ἀρχὰς τῆς ἑπομένης.

Σπουδήποτε ὅμως θὰ μετάσχῃ καὶ ὁ νῦν βουλευτὴς κ. Γεώργ. Παπαγιαβὴς καὶ οἱ κ.κ. Ἀρσενέστης καὶ Μάμαλης περιοχῆς Αἰγιαλείας, οἱ ὁποῖοι ἦσαν ὑποψήφιοι καὶ κατὰ τὰς ἐκλογὰς τοῦ 1974. Διὰ τὴν περιοχὴν Καλαβρύτων ἐξηγγέλθησαν χθὲς ἡ βεβαία ὑποψηφιότης τοῦ κ. Δημ. Σουρῆ. Δὲν πρέπει νὰ παραμειωθῇ ὅτι ἡ ΕΔΗΚ ἔχει προτείνει καὶ εἰς τὸν κ. Π. Κιανελλόπουλον ὅπως ἠγηθῇ τοῦ συνδυασμοῦ εἰς τὸν Νομὸν Ἀχαΐας.

Ὅσον ἀφορᾶ τὴν ἐπαρχίαν Πατρῶν ἐντόνως ἀκούονται ἤδη τὰ ὀνόματα τοῦ κ. Δημοσθ. Παπαϊδρέου, Προέδρου τοῦ Ἐμπορικοῦ καὶ Βιομηχανικοῦ Ἐπιμελητηρίου Πατρῶν. Τὴν ὑποψηφιότητα τοῦ κ. Δ. Παπανδρέου ὑποστηρίζουν καὶ πολλοὶ παράγοντες καὶ στελέχη τῶν Ἐπαγγελματοβιοτεχνῶν καὶ μάλιστα εἰς τὰ πλαίσια τῆς ἐπιδιώξεως ὅπως «ἐπὶ τέλους ἐκπροσωπηθῇ εἰς τὴν Βουλὴν καὶ ἡ Ἐπαγγελματοβιοτεχνικὴ τάξις».

Ὁ κ. Π. Μαρινάκης περὶ τοῦ ὁποίου ἐφημολογήθη ὅτι θὰ μετέχῃ τοῦ ψηφοδελτίου, ἐδήλωσεν ὅτι δὲν θὰ μετάσχῃ τῶν ἐκλογῶν. Ἀντιθέτως μεταξὺ τῶν ὑποψηφίων ποὺ θὰ περιληφθοῦν εἰς τὸ ψηφοδέλτιον τῆς ΕΔΗΚ ἠκούσθη καὶ τὴν παρελθοῦσαν ἑβδομάδα τὸ ὄνομα τοῦ δημοτικοῦ συμβούλου κ. Δημ. Χ. Σκαμνάκη περὶ τοῦ ὁποίου ἐζητήθησαν στοιχεῖα καὶ βιογραφικὸν σημείωμα ἀπὸ τὴν ἁρμοδίαν Ἐπιτροπὴν τῆς Ε.Δ.Η.Κ. εἰς Ἀθήνας.

Ὡς γνωστὸν ὁ πρὼην Ὑπουργὸς κ. Τάσης Βγενόπουλος, ὅπως ἐξ ἄλλου καὶ ὁ υἱὸς του δικηγόρος κ. Ἀλκαῖος Βγενόπουλος δὲν πρόκειται νὰ ἐκθέσουν ὑποψηφιότητα βουλευτοῦ. Ἴσως ὑποστηρίξουν ὅμως ἕτερον ὑποψήφιον ἐκ τῶν νέων.

Περισσότερον ξεκαθαρισμένα

ΣΥΝΕΧΕΙΑ ΕΙΣ ΤΗΝ 2 ΣΕΛ.

ΠΕΡΙ ΤΑ ΓΕΓΟΝΟΤΑ

ΤΟ ΚΥΚΛΟΦΟΡΙΑΚΟΝ

★ Ἀπὸ ἡμέρας εἰς ἡμέραν πλέον καὶ οὐχὶ εἰς μῆνα ὡς συνέβαινε μέχρι πρὸ τινος τὸ κυκλοφοριακὸν θέμα τῶν Πατρῶν καθίσταται σοβαρώτερον. Εἶναι φανερὸν ὅτι ἀπαιτεῖται ἀπὸ τοῦδε ἡ λῆψις μέρτων καὶ ἀμέσου καὶ μακροπροθέσμου ἀποδόσεως δι' ὃν λόγον ἐπιβάλλεται ἡ συγκρότησις συσκέψεων πρὸς ἐξέτασιν τῆς δημιουργηθείσης καταστάσεως. Τὸν πρῶτον λόγον ἔχουν οἱ τοπικοὶ παράγοντες, οἱ ὁποῖοι πρέπει νὰ ἀποκρυσταλλώσουν καὶ νὰ εἰσηγηθοῦν μέτρα. Καὶ φυσικὰ οἱ ἐν Ἀθήναις ἁρμόδιοι (λόγῳ τῆς συγκεντρωτικῆς καὶ ὑδροκεφαλικῆς μας νομοθεσίας) κάποτε θὰ πρέπει νὰ κατέλθουν εἰς Πάτρας διὰ νὰ ἴδουν π.χ. μεταξὺ ἄλλων, ὅτι κακῶς κάκιστα δὲν κατασκευάζεται ἡ «μίνι περιφερειακὴ» ὁδὸς κακῶς χείριστα δὲν κατασκευάζεται ἡ Ὑπεραστικὴ ὁδός, ὥστε δι' αὐτῶν νὰ ἀποσυμφορηθῇ ἡ κυκλοφορία ἀπὸ τὰ διερχόμενα τουλάχιστον αὐτοκίνητα μεσῳ Πατρῶν καὶ ὅτι ἀποτελεῖ ἔγκλημα μέν, ὅτι δὲν κατασκευάζεται ἡ βορεινὴ εἴσοδος τῆς Πόλεως ἀπὸ Καυρτέση μέχρις Ἁγίας Σοφίας, παράπτωμα δὲ ὅτι τὸ κυκλοφοριακὸν ρεῦμα διοχετεύεται διὰ τῆς ὁδοῦ Κορίνθου πρὸς τὴν Πατρέως, ἐνῶ θὰ ἔδει νὰ εὑρίσκη διέξοδον διὰ τῆς λεωφόρου Γούναρη καθισταμένης ὁδοῦ διπλῆς κατευθύνσεως καθ' ὅλον τὸ μῆκος της. Ἀλλὰ καὶ διὰ τὴν κάλυψιν τοῦ Διακονιάρη ἡ ἐπιφάνεια τοῦ ὁποίου θὰ γίνῃ λεωφόρος πλάτους 24 μέτρων τί νὰ εἴπωμεν; Τί νὰ εἴπωμεν εἰς ἐκείνους οἱ ὁποῖοι μέχρι τοῦδε μόνον ὑποσχέσεις μᾶς δίδουν ἐμπαίζοντες μίαν πόλιν 120.000 κατοίκων;

ΠΕΡΙ ΔΙΟΙΚΗΤΗΡΙΟΥ

★ Ἕνα ἀπὸ τὰ θέματα ποὺ . . . δὲν ἐπελύθησαν κατὰ τὴν τελευταίαν δεκαετίαν εἶναι καὶ τὸ πρόβλημα τοῦ Διοικητηρίου. Καὶ ὄχι μόνον αὐτό. Ὅσοι ἦσαν ὑπεύθυνοι διὰ τὴν ἐπίλυσίν του προέβαλλον τὸν ἰσχυρισμὸν ὅτι δὲν ἦτο τὸ ἔδαφος ἀνθεκτικὸν διὰ πολλοὺς ὀρόφους. Εἰρωνευόμενοι οὕτω 130.000 Πατρινούς, οἱ ὁποῖοι διαποροῦντες βλέπουν νὰ ἀνεγείρωνται εἰς τὰ περιφερειακὰ προάστια πολυκατοικίαι, χωρὶς νὰ ὑπάρχῃ καὶ ἡ ἐλαχίστη ἀμφιβολία διὰ τὴν σταθερότητά των. Ἂν μάλιστα ληφθῇ ὑπ' ὄψιν ὅτι μετὰ γενέσταραι γεωτρήσεις γενόμεναι ὑπὸ τοῦ Δημοσίου ἀπέδειξαν ὅτι τὸ ὑπέδαφος εὑρέθη στερεώτερον ἀπὸ ὅσον τὸ ἐνεφάνιζον αἱ πρῶται ἐξετάσεις, τότε δὲν ἀπομένει εἰμὴ νὰ ἴδω μεν ἂν τὰ ὑπεδάφη ὁριμάζουν μὲ τὸν καιρόν. Ἐκτὸς ἂν τὸ Κράτος σοβαρευθῇ κάποτε καὶ προχωρήσῃ εἰς τὴν ἐκτέλεσιν τοῦ ἔργου ἔστω καὶ πρὸς ἑξοικονόμησιν μερικῶν ἑκατοντάδων χιλιάδων μηνιαίως τὰ ὁποῖα σήμερον δαπανῶνται διὰ τὴν ἐπὶ ἐνοικίῳ στέγασιν τῶν δημοσίων Ὑπηρεσιῶν εἰς ἰδιωτικὰ κτίρια.

ΠΟΙΟΝ ΠΛΕΥΡΟΝ ;

★ Ὁ ἀρχηγὸς τῶν ἐνόπλων δυνάμεων τῆς Δυτικῆς Γερμανίας πτέραρχος Βούστ ἐδήλωσε μεταξὺ ἄλλων, κατὰ τὴν ἐν Ἑλλάδι παραμονήν του τὴν παρελθοῦσαν ἑβδομάδα ὅτι «οἱ Γερμανοὶ ἵστανται εἰς τὸ πλευρὸν τῆς Ἑλλάδος ὡς καὶ εἰς τὸ παρελθόν»! Ἀλλὰ πέραν τοῦ ὅτι τὴν ἰδίαν ὥραν οἱ συμπατρῶται τοῦ κ. Βούστ ἐλάμβανον φλοτουρκικὴν στάσιν εἰς τὸ Εὐρωπαϊκὸν Συμβούλιον, ματαιώνοντες τὴν εἰς βάρος τῆς Τουρκίας συζήτησιν, διὰ τὴν ὑπὸ τῶν βαρβάρων γειτόνων μας παραβίασιν τῶν ἀνθρωπίνων δικαιωμάτων εἰς τὴν Κύπρον, τί ἄραγε ἐννοεῖ δηλῶν ὅτι ἡ Γερμανία ἵσταται παρὰ τὸ πλευρὸν μας «ὅπως καὶ εἰς τὸ παρελθόν»;. Μήπως τὴν πλευροκόπησιν τῆς Ἑλλάδος τοῦ Ἀπριλίου τοῦ 1941 διὰ τῆς εἰσβολῆς εἰς τὸ Ἑλληνικὸν ἔδαφος, μέσῳ Βουλγαρίας;

ΟΙ ΤΑΧΥΔΡΟΜΙΚΟΙ

★ Οἱ Ταχυδρομικοὶ ὑπάλληλοι ἔχουν διατυπώσει ὄχι ἁπλῶς λογικὰ ἀλλὰ καὶ λίαν μετριοπαθῆ αἰτήματα, ἕνα τῶν ὁποίων εἶναι π.χ. ἡ ἴση μεταχείρισις των. Πέραν αὐτοῦ εἶναι αἰτήματα τὴν ἐπίλυσιν τῶν ὁποίων θὰ ἔπρεπε οἱκοθεν να ἐπιχειρήσῃ ἡ Διοίκησις τοῦ Ὀργανισμοῦ, ὥστε νὰ μὴ χρειαζόντουσι τώρα οὔτε διαμαρτυρίαι, οὔτε ἀγῶνες. Δι' ὃ καὶ τίθεται τὸ ἐρώτημα: Τί ἀναμένει ὁ κ. Ὑπουργὸς διὰ νὰ δώσῃ λύσεις; Μήπως τὴν ἑτοιμαζομένην ἀπεργίαν τῶν Ταχυδρομικῶν;

ΡΟΥΣΦΕΤΙΑ

★ Ἱκανοποιοῦν αἱ ἐντολαὶ τοῦ κ. Καραμανλῆ ὅπως οἱ κ.κ. ὑπουργοὶ ἀποφεύγουν κατὰ τὴν προεκλογικὴν αὐτὴν περίοδον τὴν ρουσφετολογίαν. Ἀλλὰ ὁλίγαι ὅμως ἐλπίδες ὑπάρχουν ὅτι ἡ σύστασις θὰ εἰσακουσθῇ. Τὸ περισσότερον πιθανὸν εἶναι ὅτι τὰ ρουσφέτια θὰ πολλαπλασιασθοῦν καὶ δ.' ὅσα δὲν ὑπάρξουν περιθώρια πρακτικὰ καὶ χρονικὰ κάποιας ἱκανοποιήσεώς των, τότε βεβαίως θὰ ἐπιστρατευθῇ ἡ μέθοδος τῶν ὑποσχέσεων ἡ ὁποία «πιάνει» καὶ αὐτή, κατὰ τὸ κοινῶς λεγόμενον. Ἂς εἶναι καλὰ οἱ ὠφελεῖς!

ΤΟ ΑΝΤΛΙΟΣΤΑΣΙΟΝ

★ Περιῆλθεν εἰς γνῶσιν μας ὅτι ἐνῶ ὁ Δῆμος ἔχει ἐγκαταστήσει νέον πλῆρες ἀντλητικὸν συγκρότημα εἰς σημεῖον τῆς μεσημβρινῆς πλευρᾶς τῆς πόλεως ἐν τῇ ἐπιδιώξει καλλιτέρας ὑδρεύσεως τῶν κατοίκων τῆς περιοχῆς, ἀλλὰ καὶ τῆς πόλεως ὁλοκλήρου, ἐν τούτοις δὲν δύναται νὰ τὸ θέσῃ εἰς λειτουργίαν διότι ἡ ΔΕΗ δὲν προβαίνει εἰς τὴν παροχὴν τοῦ ρεύματος! Δὲν συνδέει δηλαδὴ τὴν ἐγκατάστασιν αὐτὴν μὲ τὸ ἠλεκτρικὸν δίκτυον. Τοῦτο διότι κατὰ τὴν ΔΕΗ τὸ ἀντλιοστάσιον εἶναι ἐγκατεστημένον εἰς χῶρον ὁ ὁποῖος ἀποτελεῖ ἰδιοκτησίαν τῆς ΔΕΗ. Φυσικὰ δὲν δυνάμεθα οὔτε καὶ εἶναι τῆς ἰδικῆς μας ἁρμοδιότητος νὰ κάνωμεν εἰς ποῖον ἀνήκει ὁ προαναφερθεὶς χῶρος, δοθέντος ὅτι καὶ ὁ Δῆμος ἀντιτάσσει τὰς ἰδικάς του ἀπόψεις. Ὅμως δυνάμεθα ὁπωσδήποτε νὰ σημειώσωμεν ἀνεπιφυλάκτως, ὅτι οἱοσδήποτε καὶ ἂν εἶναι ὁ ἰδιοκτήτης τοῦ χώρου, ὁ Δῆμος ἢ ἡ ΔΕΗ, ἐκεῖνο τὸ ὁποῖον προέχει αὐτὴν τὴν στιγμὴν εἶναι νὰ τεθῇ εἰς λειτουργίαν τὸ ἀντλιοστάσιον, ἤτοι νὰ δώσῃ ἡ ΔΕΗ τὸ ρεῦμα, ἐν ὀνόματι τῆς ἐξυπηρετήσεως τῶν δημοτῶν. Ὅλα τὰ ἄλλα προβλήματα, νομικὰ κ.λπ. θὰ εἶναι δυνατὸν νὰ ἐπιλυθοῦν ἐν συνεχείᾳ.

ΕΠΙ ΤΗ ΕΠΕΤΕΙῼ ΤΟΥ ΙΣΤΟΡΙΚΟΥ ΓΕΓΟΝΟΤΟΣ

Η ΣΥΜΒΟΛΗ ΤΟΥ κ Ν. ΒΕΤΣΟΥ ΕΙΣ ΤΗΝ ΕΠΙΣΤΡΟΦΗΝ ΤΗΣ ΚΑΡΑΣ

Ὀλίγοι ἦσαν οἱ παράγοντες οἱ ὁποῖοι ἰδαιτέρως συνέβαλον εἰς τὴν ἐπιστροφὴν τῆς Κάρας τοῦ Ἁγίου Ἀνδρέου εἰς Πάτρας μετὰ παραμονὴν καὶ φύλαξίν της ἐπὶ 503 ἔτη εἰς τὴν Ρώμην.

Καὶ εἶναι καιρὸς νὰ ἐκτεθῇ πλέον εἰς τὴν πλήρη ἔκτασίν της ἡ μεγάλη ὄντως συμβολὴ διὰ τὴν ἐπιστροφὴν τοῦ ἱεροῦ λειψάνου εἰς Πάτρας τὴν 26ὴν Σεπτεμβρίου 1964 παῦ τότε δημάρχου κ. Νίκου Βέτσου, συμβολὴ ἡ ὁποία καὶ ἐπὶ ἀνωτάτου ἐπιπέδου ἀνεπτύχθη μὲ συνέπειαν, σοβαρότητα καὶ μεθοδικότητα καὶ καποφόρος ἀπέβη.

Πράγματι ὁ κ. Ν. Βέτσος ἀπὸ τοῦ Ἀπριλίου 1963 εἰς μακρὰν ἐπιστολήν του πρὸς τὸν Πάπαν τῆς Ρώμης Ἰωάννην τὸν ΚΓ καὶ ἀφοῦ εἶχον προηγηθῇ καὶ πολλαὶ ἄλλαι ἐπιτυχεῖς ἐνέργειαί του, ἔγραφε μεταξὺ ἄλλων τὰ ἑξῆς:

«Νῦν ὁ ἐλάχιστος ἐγὼ θεράπων ἐν τῇ τοῦ Χριστοῦ Ποίμνῃ, εὐλαβῶς προσέρχομαι ἐνώπιον τῆς Θειοτάτης Ὑμῶν Παναγιότητος, τὸν τοῦ Κορυφαίου παλαίφατον κατακοσμούμενον Θρόνον, εὐλαβῶς ὑποβάλλων δ ἀ τοῦ ἱκετηρίου τούτου γράμματος, τὸ ἱερώτατον καὶ παλλαϊκὸν αἴτημα τοῦ Χριστωνύμου τῶν Πατέρων πλήθους ἐν θεσσεδεκαπολλῇ αἰτουμένων, παρὰ τῆς σεπτῆς τῆς Ὑμετέρας Παναγιότητος δεξιᾶς, ἀπόδοσιν τῆς ποθεινοτάτης ἡμῖν Ἀποστολικῆς Κάρας».

Καὶ εἰς ἄλλο σημεῖον προσέθετε:

«Ἡ θεοφιλεστάτη Παπικὴ ἑκείνη χειρονομία, πρὸς ἀπόδοσιν τῆς ἀκηράτου Ἀποστολικῆς Κορυφῆς εἰς τὴν γῆν τοῦ Μαρτυρίου, θὰ συνάψῃ τὴν ἱερὰν πόλιν τοῦ Πρωτοκλήτου μετὰ τῆς Ἁγιωτάτης τῆς Πόλεως τοῦ Βατικανοῦ, ἐν δεσμῷ ἀρρήτου πνευματικῆς ἀγάπης.

Ὁ ἐξ Ἱδρῶτος καὶ μόχθου εὐλαβεστάτων γενεῶν, πυργούμενος εἰς τὴν Πόλιν τοῦ Πρωτοκλήτου ναός, μέγας καὶ περίλαμπρος μακρὸθεν καὶ πανταχόθεν ὁρώμενος, ἀναμένει τὴν ποθεινὴν τοῦ Ἀποστόλου. ὡς οἰκοδεσπότου, παλιννόστησιν. Διὰ τοῦτο ἡ ἡμέρα τῆς ἀποδόσεως τῆς τιμίας Ἐκείνης Κάρας, ἔσεται ἡμέρα ἐπιφανὴς καὶ μεγαλώνυμος».

ΣΥΝΕΧΕΙΑ ΕΙΣ ΤΗΝ 5 ΣΕΛ.

ΤΟ ΕΛΕΥΘΕΡΟΝ ΒΗΜΑ ΤΟΥ «ΕΘΝ. Κ.»

ΟΡΑΤΟΙ ΚΑΙ ΑΟΡΑΤΟΙ ΕΧΘΡΟΙ ΤΗΣ ΔΗΜΟΚΡΑΤΙΑΣ

ΤΟΥ Κ. ΓΑΝΟΥ ΤΖΑΒΑΡΑ

Σήμερα θὰ ἐξετάσουμε τοὺς ἐχθροὺς μιᾶς Πραγματικῆς Δημοκρατίας, ποὺ μποροῦν νὰ τὴν διαφθείρουν καὶ νὰ τὴν ὑπονομεύσουν φθάνοντάς την μέχρι τὴν ἀποσύνθεση.

Αὐτοὶ οἱ ἐχθροὶ ἔχουν τρεῖς μορφές. Ἔχουμε τοὺς δηλωμένους ἐχθρούς της, αὐτοὺς ποὺ ἀντιτίθενται φανερά. Τοὺς δολιοφθορεῖς, αὐτοὺς ποὺ πολιτικὰ εἶναι μετεμφιεσμένοι. Καὶ τέλος ἕνα σημαντικὸ ποσοστὸ ἀπὸ τοὺς ἴδιους τοὺς δημοκράτες, ὅπως λέγονται, ἡ καλλίτερα ἕνα ποσοστὸν ἀνθρώπων ποὺ ἀνήκουν σὲ προοδευτικὰ κόμματα, οἱ ὁποῖοι λόγῳ ἠθικῆς ἐλαφρότητος δηλητηριάζουν τὴν δημοκρατικὴν ἀτμόσφαιραν καὶ θέτουν σὲ μία κρίσιμη δοκιμασία τὴν δημοκρατικὴ συνοχή.

Οἱ πρῶτοι ἀπὸ τοὺς ἐχθροὺς της, δὲν ἀποκρύπτουν τὶς προθέσεις τους. Ἐξαπολούουν πολυαίμακτους πολέμους, ὅπως οἱ δύο πρόσφατοι παγκόσμιοι πόλεμοι, ποὺ κέντρα ἐκστρατείας των εἶχαν μιλιταριστικὰ καὶ ἀπολυταρχικὰ καθεστῶτα. Οἱ δημοκράτες αὐτοὺς τοὺς ἐχθροὺς τοὺς ἀντιμετωπίζουν μαζικὰ καὶ ἀποφασιστικά, γιατὶ βλέπουν τὸν κίνδυνο νὰ προσβληθοῦν καὶ νὰ καταλυθοῦν ἀπὸ ὁλόκληρες ἀντιδημοκρατικὲς στρατιές.

Οἱ λαοί τους, βλέποντας τοὺς μεγάλους κινδύνους, δυναμώνουν τὸ ἐσωτερικὸ μέτωπο, ἐμψυχώνονται καὶ καταναοῦν τὴν ἀνάγκην νὰ ἀλληλοβοηθηθοῦν σὰν

ΣΥΝΕΧΕΙΑ ΕΙΣ ΤΗΝ 4 ΣΕΛ.

ΔΩΡΕΑΝ ΖΕΣΤΟ ΝΕΡΟ ΑΠ' ΤΟΝ ΗΛΙΟ!

ΟΣΟ ΘΕΛΕΤΕ ΚΑΙ ΟΠΟΤΕ ΤΟ ΘΕΛΕΤΕ

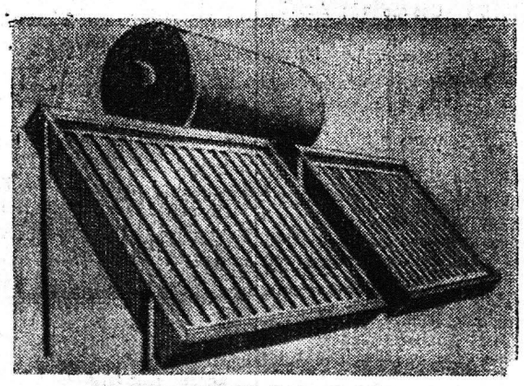

ΜΕ ΤΟΝ ΗΛΙΑΚΟ ΘΕΡΜΟΣΙΦΩΝΑ

"ΗΛΙΟΘΕΡΜΟ„

Τέλος στὶς σκοτοῦρες! Δὲν χρειάζεται πιὰ νὰ ἀναβοσβήνετε θερμοσίφωνες! Τὸ «ΗΛΙΟΘΕΡΜΟ» θὰ σᾶς ἔχῃ πάντα ζεστὸ νερὸ —χειμῶνα—«κολοκαίρι! Χρειάζεται μόνο 2 ὧρες ἡλιοφάνεια τὴν ἡμέρα!

Τέλος στὴν κατανάλωση ἠλεκτρικοῦ ρεύματος!

(Γιὰ τὶς σπάνιες ἡμέρες ποὺ εἶναι ἐντελῶς ἀνήλιες, δὲν ἔχετε παρὰ νὰ γυρίσετε ἕνα διακόπτη, γιὰ νὰ θέσετε σὲ λειτουργία τὸ ἐπικουρικό, ἰσχυρώτατο ἠλεκτρικὸ στοιχεῖο (4KW) τοῦ «Ἡλιοθερμου»

Τοποθετεῖται εὔκολα στὴν ταράτσα, στη βεράντα, στὸ μπαλκόνι ἢ στὸν κῆπο. Ἔχει διπλὴ χωρητικότητα καὶ ἀπὸ τοὺς συνήθεις θερμοσίφωνες.

ΑΝΤΙΠΡΟΣΩΠΟΙ

Α. ΜΟΥΣΤΑΚΗΣ —ΔΗΜΟΣΘ. ΚΟΤΤΑΡΗΣ ΟΕ

100—120—150 καὶ 200 λίτρων

ΑΛΕΞ. ΥΨΗΛΑΝΤΟΥ 245—247 ΚΑΙ ΤΣΑΜΑΔΟΥ

ΤΗΛ. 320—579 ΠΑΤΡΑΙ

ΤΟ ΠΑΣΟΚ ΠΡΟΣ ΤΟΝ ΕΛΛΗΝΙΚΟ ΛΑΟ

ΔΙΑΚΗΡΥΞΗ ΤΟΥ κ. Α. ΠΑΠΑΝΔΡΕΟΥ

Ἡ ἱδρυτικὴ διακήρυξη τῆς 3ης τοῦ Σεπτέμβρη τοῦ 1974 προσδιορίζει μὲ ἁπλότητα καὶ σαφήνεια τὶς στρατηγικὲς ἐπιδιώξεις καὶ τὸν χαρακτῆρα τοῦ ΠΑΣΟΚ σὰν πολιτικοῦ φορέα δομικῆς ἀλλαγῆς καὶ σοσιαλιστικοῦ μετασχηματισμοῦ τῆς Ἑλληνικῆς κοινωνίας.

Στὰ τρία χρόνια ποὺ πέρασαν ὡς τὰ σήμερα ἐπιβεβαιώθηκε ἡ ὀρθότητα καὶ ἡ δύναμη τῆς πολιτικῆς γραμμῆς τοῦ Κινήματος ὅπως δείχνει καθαρὰ ἡ μαζικὴ ὀργανωτική του ἀνάπτυξη καὶ ἡ ὁλοένα αὐξανόμενη ἐπιρροή του στὰ πλατειὰ λαϊκὰ στρώματα στὶς πόλεις καὶ στὴν ὕπαιθρο. Τὸ ΠΑΣΟΚ ἀποτελεῖ σήμερα μιὰ ἐπιβλητικὴ παρουσία στὸν Ἑλληνικὰ πολιτικὸ χῶρο καὶ μιὰ ἀποφασιστικὴ δύναμη ἕτοιμη νὰ ὑπηρετήσει τὸ Λαὸ καὶ νὰ βοηθήσει στὴν πραγμάτωση τῶν ἐθνικοπολιτικῶν του ἰδανικῶν καὶ τῆς κοινωνικοοικονομικῆς ἀλλαγῆς.

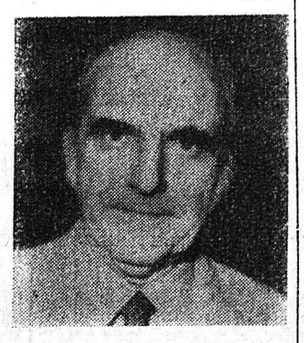

Ο κ. Α ΠΑΠΑΝΔΡΕΟΥ

Ἡ ἀλλαγὴ δὲν εἶναι γιὰ τὸ ΠΑΣΟΚ ἕνα ἁπλὸ πολιτικὸ σύνθημα. Εἶναι μιὰ βαθειὰ ὁραματικὴ διεργασία στὴ συνείδηση τοῦ Ἑλληνικοῦ Λαοῦ, ἕνα ἱστορικὸ αἴτημα γιὰ τὴν ὁλοκλήρωση τῆς ἐθνικοκοινωνικῆς του πορείας ἀπ' τὴν ὁποία

ΣΥΝΕΧΕΙΑ ΕΙΣ ΤΗΝ 8 ΣΕΛ

ΠΟΛΛΑΙ ΚΑΙ ΑΝΤΙΚΡΟΥΟΜΕΝΑΙ ΑΙ ΚΥΚΛΟΦΟΡΟΥΣΑΙ ΠΛΗΡΟΦΟΡΙΑΙ

ΤΙ ΘΑ ΑΠΟΦΑΣΙΣΗ Ο κ. ΚΑΝΕΛΛΟΠΟΥΛΟΣ

ΑΘΗΝΑΙ— Πολλαὶ πληροφορίαι παράλληλοι ἢ καὶ ἀντικρουόμεναι ἐκυκλοφόρησαν τὴν παρελθοῦσαν ἑβδομάδα σχετικῶς μὲ τὴν θέσιν τὴν ὁποίαν θὰ λάβῃ ὁ πρὼην Πρωθυπουργὸς κ. Π. ΚΑΝΕΛΛΟΠΟΥΛΟΣ: Καὶ χθὲς ἀκόμη ἀνεγράφετο ὅτι εἶ καὶ λίαν πιθανὸν νὰ ἐκθέσῃ ὑποψηφιότητα ὡς ἀνεξάρτητος καὶ μάλιστα εἰς τὸν Νομὸν Ἀχαΐας.

Ἀνεξαρτήτως ἀπὸ τὴν δήλωση αὐτή, πληροφορίες ἀπὸ τὸ πρειβάλλον τοῦ κ. Παναγιώτη Κανελλοπούλου ἀναφέρουν ὅτι ὁ πρὼην Πρωθυπουργὸς σὲ καμμία περίπτωση δὲν θὰ ἦταν δυνατὸν νὰ δεχθεῖ νὰ περιληφθεῖ σὲ «ψηφοδέλτιο Ἐπικρατείας» καὶ ἂν ἀποφάσιζε νὰ πολιτευθεῖ θὰ διεκδικοῦσε τὴ λαϊκὴ ψῆφο, ὅπως καὶ στὸ παρελθόν. Ὁπωσδήποτε τονίζονταν ὅτι ὁ κ. Π. Κανελλόπουλος θὰ πρέπει νὰ ἐναμένεται ὅτι θὰ ἀνακοινώσει τὶς ἀποφάσεις του μετὰ ἀπὸ 15 ἡμέρες περίπου.

Σύμφωνα μὲ πληροφορίες ἀπὸ τὸ φιλικὸ του περιβάλλον ὁ κ. Παν. Κανελλόπουλος ὄχι ἁπλῶς προβληματίζεται, ἀλλὰ δὲν ἀποκλείει τὸ ἐνδεχόμενο τῆς συμμετοχῆς του στὶς ἐκλογές. Δὲν εἶναι ὅμως διατεθειμένος νὰ συμπαραταχθεῖ μὲ κανένα κόμμα. Οὔτε σὰν ἀρχηγός, οὔτε σὰν ὀπαδός.

Ὡς γνωστὸν εἶχε ριφθῇ ἡ ἰδέα ὅπως ὁ κ. Π. Κανελλόπουλος ἡγηθῇ συνδυασμοῦ Κόμματος μὲ συμμετοχὴν τῶν Μαύρου, Ζίγδη, καὶ Μητσοτάκη.

Κατὰ τὶς ἴδιες πηγὲς ὁ κ. Π. Κανελλόπουλος πιστεύει ὅτι δὲν ἔχει τὸ δικαίωμα νὰ περιορίσει τὸν ρόλο στὸν ὁποῖο τὸν ὁδήγησαν οἱ ἐξελίξεις τῆς τελευταίας 10ετίας. Καὶ γιὰ τὸν λόγο αὐτὸ δὲν ἀποκλείεται μετὰ ἀπὸ 10 ἢ 15 μέρες νὰ ἀποφασίσει νὰ θέσῃ ὑποψηφιότητα σὰν ἀνεξάρτητος.

Π. ΚΑΝΕΛΛΟΠΟΥΛΟΣ: Καὶ χθὲς ἀκόμη ἀνεγράφετο ὅτι εἶ καὶ λίαν πιθανὸν νὰ ἐκθέσῃ ὑποψηφιότητα ὡς ἀνεξάρτητος καὶ μάλιστα εἰς τὸν Νομὸν Ἀχαΐας.

γὲς κ. Π. Κανελλόπουλος, ἐν ὄψει τῶν ἐκλογῶν τῆς 20ης Νοεμβρίου 1977 καὶ οἱ πολιτικοὶ κύκλοι δὲν πα