ΕΘΝΙΚΟΣ ΚΗΡΥΞ ΠΑΤΡΩΝ

• ΙΔΡΥΤΗΣ ΑΝΔΡΕΑΣ Γ. ΒΡΗΣ • ΓΡΑΦΕΙΑ ΤΥΠΟΓΡΑΦΕΙΑ ΦΙΛΟΠΟΙΜΕΝΟΣ 27 • ΤΗΛ. 277 384 ΚΑΙ 275 352 • ΤΙΜΗ ΔΡΑΧ. 7 — ΕΤΟΣ 43 ΑΡΙΘΜΟΣ ΦΥΛΛΟΥ 2665 ΔΕΥΤΕΡΑ 10 ΟΚΤΩΒΡΙΟΥ 1977

Ο Κ ΠΑΠΑΝΔΡΕΟΥ ΩΜΙΛΗΣΕ ΕΝΩΠΙΟΝ ΟΓΚΩΔΕΣΤΑΤΗΣ ΣΥΓΚΕΝΤΡΩΣΕΩΣ

ΚΡΙΝΕΤΑΙ Η ΠΟΡΕΙΑ ΜΑΣ ΓΙΑ ΠΟΛΛΑ ΧΡΟΝΙΑ

Η ΑΚΡΟΔΕΞΙΑ ΘΑ ΕΛΕΓΧΗ ΤΟΝ κ. ΚΑΡΑΜΑΝΛΗ — Η ΕΟΚ ΘΑ ΞΕΚΛΗΡΙΣΗ ΤΗΝ ΑΓΡΟΤΙΑ. ΠΟΙΑΙ ΑΙ ΘΕΣΕΙΣ ΤΟΥ ΠΑΣΟΚ

Ὁ πρόεδρος τοῦ ΠΑΣΟΚ κ. Α. Παπανδρέου κάνοντας ἔναρξη τῶν προεκλογικῶν του λόγων ὡμίλησε τὴν 6.30 μ.μ. χθὲς ἐνώπιον ὀγκωδεστάτης συγκεντρώσεως εἰς τὴν πλατεῖαν Γεωργίου Α΄, ἡ ὁποία ἦτο ταυτοχρόνως ἐπιβλητικὴ καὶ ἐνθουσιώδης.

Ὁπωσδήποτε ἦτο κατάμεστον καὶ πυκνῶς μέχρι συνωστισμοῦ κατειλημμένον τὸ κυρίως κατάστρωμα τῆς πλατείας ἀπ' ἄκρου εἰς ἄκρον, ἐλαφρότερον ἀλλὰ καὶ πάλιν ὁλόκληρος ἡ περιμετρικὴ τῆς πλατείας καὶ τὰ πεζοδρόμια, καθὼς ἐπίσης καὶ τμήματα τινὰ τῶν ὁδῶν Κορίνθου καὶ Μαιζῶνος καὶ πρὸς τὴν Πατρέως καὶ πρὸς τὴν Ἑρμοῦ.

Ἡ συγκέντρωσις ἐκυριαρχεῖτο ἀπὸ πολλὰ συνθήματα καὶ τραγούδια, χιλιάδες δὲ νέοι εἶχον ἀνηρτημένα πανὼ καὶ ἐμβλήματα τοῦ Κόμματος κατὰ τρόπον ἐντυπωσιακόν.

Ἡ ὁμιλία τοῦ κ. Παπανδρέου διήρκεσε περίπου μίαν ὥραν.

Πρὸς διευκόλυνσιν ὑπολογισμοῦ κατὰ προσέγγισιν πάντοτε τοῦ ἀριθμοῦ τῶν συγκεντρωθέντων χθὲς εἰς τὴν πλατεῖαν Γεωργίου διὰ νὰ ἀκούσουν τὴν ὁμιλίαν τοῦ κ. Παπανδρέου σημειοῦμεν ὅτι τὸ κυρίως κατὰ στρῶμα τῆς πλατείας ἔχει συνολικὴν ἐπιφάνειαν 6.700 τετρ. μέτρων, ἡ δὲ περιμετρικὴ 5.500 τετρ. μέτρα. Ἤτοι σύνολον 12.500 τετρ. μέτρα. Ἡ πυκνότης καταλήψεως τοῦ ἀνωτέρω χώρου ἐξετείνετο κατὰ σημεῖα ἀπὸ 2—3 ἄτομα.

Ὁ κ. Α. Παπανδρέου διακοπτόμενος συνεχῶς ἀπὸ ζητωκραυγὰς καὶ συνθήματα εἶπε μεταξὺ ἄλλων τὰ ἑξῆς:

Λαὲ τῆς Πάτρας, Λαὲ τῆς Ἀχαΐας,

Μᾶς εἶναι δύσκολο νὰ ἀποκρύψουμε τὴ μεγάλη μας χαρὰ καὶ συγκίνηση γιὰ τὴν ἀποψινὴ συγκλονιστικὴ παρουσία σου. Γιὰ τὸ μεγάλο πλῆθος καὶ τὸ μεγάλο πάθος. Κι ἀποτελεῖ ἡ πρωτοφανὴς αὐτὴ συγκέντρωση χαρμόσυνο μήνυμα. Μήνυμα μὲ τεράστιες πολιτικὲς ἐπιπτώσεις. Ὁ Λαὸς ξέρει, πὼς στὶς ἐκλογὲς τοῦ Νοεμβρη θὰ κριθεῖ ἡ πορεία τῆς χώρας μας γιὰ πολὺ χρόνο.

Τὸ ΠΑΣΟΚ πρόβλεψε τὴν ἐπίσπευση τῶν ἐκλογῶν. Πρόβλεψε ἀκόμη καὶ τὴν ἡμερομηνία. Εἶναι πιὰ γιὰ ὅλους σαφὲς γιατὶ ὁ κ. Καραμανλῆς, παρὰ τὶς δημόσιες διακηρύξεις του διέλυσε τὴ Βουλή, ἕνα χρόνο πρὶν ἀπ' τὴ συνταγματικὴ προθεσμία. Ἁπλούστατα γιατὶ ἀναμένει ἐξελίξεις τὸν ἐρχόμενο χειμῶνα καὶ τὴν ἄνοιξη τόσο δυσμενεῖς ὥστε νὰ καθιστοῦν βέβαιο τὸν καταποντισμὸ τῆς Νέας Δημοκρατίας. Καὶ θέλησε ἁπλῶς νὰ τὶς προλάβει. Γιὰ νὰ διακυβερνήσει τὴ χώρα γι' ἀκόμη μιὰ τετραετία. Καὶ νὰ ὁλοκληρώσει τὸ ἔργο ποὺ ἔχει ἀναλάβει. Ἔργο ποὺ συνίσταται στὸ κλείσιμο τοῦ Κυπριακοῦ καὶ τῆς «δίενξης» στὸ Αἰγαῖο μὲ βάση τὴ «συμμαχικὴ φόρμουλα, στὴν πανηγυρικὴ «ἐπαναφορά» τῆς Ἑλλάδας στὸ στρατιωτικὸ σκέλος τοῦ ΝΑΤΟ, στὴν ἀπόσπαση ἔγκρισης τῆς Βουλῆς γιὰ τὶς βάσεις τοῦ θανάτου στὴ χώρα μας καὶ στὴν μετατροπὴ τῆς χώρας μας σὲ ξέφραγο ἀμπέλι τῶν μονοπωλιακῶν συγκροτημάτων τῆς Δύσης. Ἀλλὰ ὑπάρχει καὶ ἄλλος πρόσθετος λόγος γιὰ τὴν ἐπίσπευση τῶν ἐκλογῶν. Ἀναμένει ἐπιδείνωση τῆς οἰκονομικῆς στάσιμότητας. Ἀλλὰ ὁ Λαὸς δὲν πρόκειται νὰ γελαστεῖ. Ἡ ἐμπειρία τοῦ 1974 καὶ πρόσφατη καὶ πικρὴ εἶναι. Ὁ ὥριμος Ἑλληνικὸς λαός, ὁ χλιοπροδομένος Ἑλληνικὸς λαὸς δὲν πρόκειται ξανὰ νὰ δώσει σὲ κανένα κόμμα «ἐ λευκῷ ἐξουσιοδότηση.

Δὲν ὑπάρχει πιὰ καμμιὰ ἀμφιβολία πὼς ὁ κ. Καραμανλῆς μετάνωσε γιὰ τὴν ἐπίσπευση τῶν ἐκλογῶν. Μετάνωσε γιατὶ ἀπὸ κάθε γωνιὰ τῆς Ἑλληνικῆς γῆς τοῦ φτάνουν τὰ μηνύματα ποὺ προδικάζουν τὴ συρρίκνωση τῆς Νέας Δημοκρατίας. Μετάνωσε γιατὶ δὲν πρόβλεψε τὴν ἐμφάνιση στὴν πολιτικὴ σκηνὴ τῆς χώρας τῆς Ἀκροδεξιᾶς, τὴν ἐπανεμφάνιση δηλαδὴ τῶν κατεψυγμένων μιᾶς ἄλλης ἐποχῆς. Κανεὶς δὲν ἀναμένει ὅτι ἡ Ἀκροδεξιὰ θὰ ἔχει σημαντικὴ παρουσία στὴ Βουλὴ ποὺ θὰ βγεῖ ἀπ' τὶς ἐκλογὲς τοῦ Νοεμβρη. Κανεὶς ὅμως ἐπίσης δὲν ἀμφιβάλλει ὅτι ἡ παρουσία της στὸν ἐκλογικὸ στίβο θὰ συμβάλει στὴν παραπέρα συρρίκνωση τῆς Νέας Δημοκρατίας καὶ θὰ καταστήσει ἔτσι ἀνέφικτη τὴν πλειοψηφία της. Ἔτσι, ἔχει ἀλλάξει ριζικὰ τὸ σκηνικὸ τῆς πολιτικῆς ζωῆς στὴ χώρα μας.

Ἡ ἐμφάνιση τῆς Ἀκροδεξιᾶς δεμένη ἄρρηκτα μὲ τοὺς ἀτλαντικοὺς μηχανισμούς, ἑστία συσπείρωσις μοναρχικῶν, χουντικῶν, παρακρατικῶν, ἀκροδεξιῶν στοιχείων, θ' ἀποτελέσει μέσο πίεσης γιὰ τὸ στέρεωμα τῆς ἀντιλαϊκῆς ἀτλαντικῆς γραμμῆς ποὺ ἀκολουθεῖ πιστὰ ἡ Νέα Δημοκρατία. Θὰ ὑποχρεώσει τὸν κ. Καραμανλὴ νὰ δίνει κάθε μέρα ἐξετάσεις φιλοατλαντισμοῦ καὶ «ἐθνικοφροσύνης».

Μὰ ἴσως ὁ πιὸ σημαντικὸς στόχος ἐκείνων ποὺ μεθόδευσαν τὴν ἐμφάνιση τῆς Ἀκροδεξιᾶς εἶναι ἡ δημιουργία στὸ Κοινοβούλιο παὼ θὰ προκύψει ἀπ' τὶς ἐκλογὲς τοῦ Νοεμβρη, μιᾶς σύμπραξης ἀνάμεσα στὴ συρρικνωμένη Νέα Δημοκρατία καὶ μιὰ πιὸ ἐντυπωσιακὰ συρρικνωμένη ΕΔΗΚ.

Στὰ τρία χρόνια ποὺ πέρασαν ἡ ΕΔΗΚ κάθε ἄλλο παρὰ τὸν ρόλο ἀξιωματικῆς ἀντιπολίτευσης ἔπαιξε στὴ Βουλή.

Στήριξε τὴν πολιτικὴ τοῦ κ. Καραμανλῆ σὲ ὅλα σχεδὸν τὰ κρίσιμα θέματα.

Καὶ οἱ προσπάθειές της εἶναι νὰ ἐπιβιώσει γιὰ νὰ μπορέσει σὰν οὐραγὸς καὶ πτωχὸς συγγενὴς νὰ στηρίξει στὴ Βουλὴ τὸν Νοέμβρη τὸν κ. Καραμανλὴ καὶ τὴν πολιτική του.

Ἐπιθυμοῦμε νὰ πληροφορήσουμε τὴν ἡγεσία τῆς ΕΔΗΚ ὅτι ὁ Λαὸς δὲν ἔχει πρόθεση νὰ στηρίξει νέα Κυβέρνηση Καραμανλὴ στὴν αὐριανὴ Βουλὴ καὶ δὲν πρόκειται ἀσφαλῶς καὶ νὰ στηρίξει καὶ τοὺς οὐραγούς της.

Ἐὰν ἡ ἡγεσία τῆς ΕΔΗΚ ἐπιθυμεῖ νὰ ἀποδείξει στὸ Λαὸ πὼς ἡ ἐκτίμησή μας εἶναι λαθεμένη, δὲν ἔχει παρὰ ν' ἀλλάξει συμπεριφορά.

ΕΞΥΓΙΑΝΣΙΣ ΤΗΣ ΠΟΛΙΤΙΚΗΣ ΖΩΗΣ

Ἡ αὐτοδύναμη κάθοδος τῶν κομμάτων τῆς Ἀντιπολιτεύσεως στὶς ἐκλογὲς συμβάλλει οὐσιαστικὰ στὴν ἐξυγίανση καὶ τὸν ἐκδημοκρατισμὸ τῆς πολιτικῆς ζωῆς τῆς χώρας μας. Θὰ ἐπιτρέψει πρῶτα ἀπ' ὅλα, τὴν ἀπογραφὴ τῶν πολιτικῶν θέσεων τοῦ Λαοῦ μας.

Εἶναι πραγματικὰ ἀκατανόητο, ὁ φτωχὸς ἀγρότης τῆς Ἀχαΐας νὰ ψηφίζει Κόμματα σὰν τὴ Νέα Δημοκρατία ποὺ ἐκπροσωπεῖ τὰ συμφέροντα τοῦ μεγάλου κεφαλαίου. Εἶναι καιρὸς νὰ διαμορφωθεῖ μιὰ ἀντιστοιχία ἀνάμεσα στὶς κοινωνικὲς τάξεις καὶ τὰ κοινωνικὰ στρώματα καὶ τὴν πολιτική τους ἔκφραση.

Μέσα σὲ τρία χρόνια καταφέραμε νὰ δώσουμε στὶς 30 χιλιάδες περίπου ὀργανωμένα μέλη μας τὴν εὐκαιρία νὰ ἐκλέξουν ἀδιάστατα καὶ ἐλεύθερα τὴν Κεντρικὴ Ἐπιτροπὴ τοῦ Κινήματος ποὺ ἀποτελεῖ καὶ τὸ κυρίαρχο ὄργανό του.

Εἶναι τὸ Κίνημα τοῦ Λαοῦ. Εἶναι ὁ πολιτικὸς φορέας τοῦ λαϊκοῦ κινήματος στὴν Πατρίδα μας. Καὶ αὐτὴ εἶναι ἡ ἀποστομωτικὴ μας ἀπάντηση στὴν κατηγορία πὼς τὸ ΠΑΣΟΚ εἶναι κόμμα ἀρχηγικό.

Ἀλλὰ γίνεται καὶ μιὰ ἄλλη ἐπίθεση στὸ ΠΑΣΟΚ. Μᾶς λένε οἱ ἀντίπαλοί μας πὼς τὸ ΠΑΣΟΚ ξέρει τὶ θέλει ἀλλὰ δὲν ξέρει τὶ θέλει. Ὅτι θέτει προβλήματα ἀλλὰ δὲν προσφέρει λύσεις. Καὶ σ' αὐτὴν τὴν κατηγορία δώσαμε ἀποστομωτικὴ ἀπάντηση καὶ τὴν ἐπαναλαμβάνουμε καὶ σήμερα.

Ἡ ἀπάντησή μας εἶναι ἡ ἑξῆς: Ἐμεῖς ξέρουμε τὶ θέλουμε. Θέλουμε νὰ ἀλλάξει ἡ ζωὴ τοῦ λαοῦ μας. Θέλουμε νὰ ἀλλάξει ἡ ζωὴ τῶν ἐργατῶν, τῶν ἀγροτῶν, τῶν ἐπαγγελματιῶν, τῶν ἐργαζομένων γυναικῶν, τῶν νέων, τῶν ἀνέργων, τῶν ἀναπήρων, τῶν ἀνθρώπων τῆς τρίτης ἡλικίας. Θέλουμε νὰ ἀλλάξει ἡ ζωὴ τῶν ἀνθρώπων τῆς ὑπαίθρου καὶ τῶν ἀνθρώπων τῶν πόλεων. Θέλουμε νὰ ἀλλάξει ἡ ζωὴ τῶν ἀνθρώπων τῆς Ἀθήνας καὶ τῶν ἀνθρώπων τῆς ἐπαρχίας. Θέλουμε νὰ ἀλλάξει ἡ ζωὴ τῶν ἀνθρώπων τῆς Ἀχαΐας καὶ τῶν ἀνθρώπων τῆς Ἑλλάδας.

Θέλουμε νὰ ἀλλάξει ἡ ζωὴ τῶν ἀνθρώπων τῆς Ἑλλάδας ἀπὸ τὰ βάθη τῶν αἰώνων. Ἀπὸ τὰ βάθη τῆς ἱστορίας. Ἀπὸ τὰ βάθη τῆς ἀνθρωπότητας. Ἀλλὰ ὁ Λαὸς δὲν πρόκειται νὰ γελαστεῖ. Ἡ ἐμπειρία τοῦ 1974 καὶ πρόσφατη καὶ πικρὴ εἶναι. Ὁ ὥριμος Ἑλληνικὸς λαός, ὁ χλιοπροδομένος Ἑλληνικὸς λαὸς δὲν πρόκειται ξανὰ νὰ δώσει σὲ κανένα κόμμα «ἐ λευκῷ ἐξουσιοδότηση.

Δὲν ὑπάρχει πιὰ καμμιὰ ἀμφιβολία πὼς ὁ κ. Καραμανλῆς μετάνωσε γιὰ τὴν ἐπίσπευση τῶν ἐκλογῶν. Μετάνωσε γιατὶ ἀπὸ κάθε γωνιὰ τῆς Ἑλληνικῆς γῆς τοῦ φτάνουν τὰ μηνύματα ποὺ προδικάζουν τὴ συρρίκνωση τῆς Νέας Δημοκρατίας. Μετάνωσε γιατὶ δὲν πρόβλεψε τὴν ἐμφάνιση στὴν πολιτικὴ σκηνὴ τῆς χώρας τῆς Ἀκροδεξιᾶς, τὴν ἐπανεμφάνιση δηλαδὴ τῶν κατεψυγμένων μιᾶς ἄλλης ἐποχῆς. Κανεὶς δὲν ἀναμένει ὅτι ἡ Ἀκροδεξιὰ θὰ ἔχει σημαντικὴ παρουσία στὴ Βουλὴ ποὺ θὰ βγεῖ ἀπ' τὶς ἐκλογὲς τοῦ Νοεμβρη. Κανεὶς ὅμως ἐπίσης δὲν ἀμφιβάλλει ὅτι ἡ παρουσία της στὸν ἐκλογικὸ στίβο θὰ συμβάλει στὴν παραπέρα συρρίκνωση τῆς Νέας Δημοκρατίας καὶ θὰ καταστήσει ἔτσι ἀνέφικτη τὴν πλειοψηφία της. Ἔτσι, ἔχει ἀλλάξει ριζικὰ τὸ σκηνικὸ τῆς πολιτικῆς ζωῆς στὴ χώρα μας.

Ἡ ἐμφάνιση τῆς Ἀκροδεξιᾶς δεμένη ἄρρηκτα μὲ τοὺς ἀτλαντικοὺς μηχανισμούς, ἑστία συσπείρωσις μοναρχικῶν, χουντικῶν, παρακρατικῶν, ἀκροδεξιῶν στοιχείων, θ' ἀποτελέσει μέσο πίεσης γιὰ τὸ στέρεωμα τῆς ἀντιλαϊκῆς ἀτλαντικῆς γραμμῆς ποὺ ἀκολουθεῖ πιστὰ ἡ Νέα Δημοκρατία. Θὰ ὑποχρεώσει τὸν κ. Καραμανλὴ νὰ δίνει κάθε μέρα ἐξετάσεις φιλοατλαντισμοῦ καὶ «ἐθνικοφροσύνης».

Μὰ ἴσως ὁ πιὸ σημαντικὸς στόχος ἐκείνων ποὺ μεθόδευσαν τὴν ἐμφάνιση τῆς Ἀκροδεξιᾶς εἶναι ἡ δημιουργία στὸ Κοινοβούλιο παὼ θὰ προκύψει ἀπ' τὶς ἐκλογὲς τοῦ Νοεμβρη, μιᾶς σύμπραξης ἀνάμεσα στὴ συρρικνωμένη Νέα Δημοκρατία καὶ μιὰ πιὸ ἐντυπωσιακὰ συρρικνωμένη ΕΔΗΚ.

Στὰ τρία χρόνια ποὺ πέρασαν ἡ ΕΔΗΚ κάθε ἄλλο παρὰ τὸν ρόλο ἀξιωματικῆς ἀντιπολίτευσης ἔπαιξε στὴ Βουλή.

Στήριξε τὴν πολιτικὴ τοῦ κ. Καραμανλῆ σὲ ὅλα σχεδὸν τὰ κρίσιμα θέματα.

Καὶ οἱ προσπάθειές της εἶναι νὰ ἐπιβιώσει γιὰ νὰ μπορέσει σὰν οὐραγὸς καὶ πτωχὸς συγγενὴς νὰ στηρίξει στὴ Βουλὴ τὸν Νοέμβρη τὸν κ. Καραμανλὴ καὶ τὴν πολιτική του.

Ἐπιθυμοῦμε νὰ πληροφορήσουμε τὴν ἡγεσία τῆς ΕΔΗΚ ὅτι ὁ Λαὸς δὲν ἔχει πρόθεση νὰ στηρίξει νέα Κυβέρνηση Καραμανλὴ στὴν αὐριανὴ Βουλὴ καὶ δὲν πρόκειται ἀσφαλῶς καὶ νὰ στηρίξει καὶ τοὺς οὐραγούς της.

Ἐὰν ἡ ἡγεσία τῆς ΕΔΗΚ ἐπιθυμεῖ νὰ ἀποδείξει στὸ Λαὸ πὼς ἡ ἐκτίμησή μας εἶναι λαθεμένη, δὲν ἔχει παρὰ ν' ἀλλάξει συμπεριφορά.

ΕΞΥΓΙΑΝΣΙΣ ΤΗΣ ΠΟΛΙΤΙΚΗΣ ΖΩΗΣ

Ἡ αὐτοδύναμη κάθοδος τῶν κομμάτων τῆς Ἀντιπολιτεύσεως στὶς ἐκλογὲς συμβάλλει οὐσιαστικὰ στὴν ἐξυγίανση καὶ τὸν ἐκδημοκρατισμὸ τῆς πολιτικῆς ζωῆς τῆς χώρας μας. Θὰ ἐπιτρέψει πρῶτα ἀπ' ὅλα, τὴν ἀπογραφὴ τῶν πολιτικῶν θέσεων τοῦ Λαοῦ μας.

Εἶναι πραγματικὰ ἀκατανόητο, ὁ φτωχὸς ἀγρότης τῆς Ἀχαΐας νὰ ψηφίζει Κόμματα σὰν τὴ Νέα Δημοκρατία ποὺ ἐκπροσωπεῖ τὰ συμφέροντα τοῦ μεγάλου κεφαλαίου. Εἶναι καιρὸς νὰ διαμορφωθεῖ μιὰ ἀντιστοιχία ἀνάμεσα στὶς κοινωνικὲς τάξεις καὶ τὰ κοινωνικὰ στρώματα καὶ τὴν πολιτική τους ἔκφραση.

Μέσα σὲ τρία χρόνια καταφέραμε νὰ δώσουμε στὶς 30 χιλιάδες περίπου ὀργανωμένα μέλη μας τὴν εὐκαιρία νὰ ἐκλέξουν ἀδιάστατα καὶ ἐλεύθερα τὴν Κεντρικὴ Ἐπιτροπὴ τοῦ Κινήματος ποὺ ἀποτελεῖ καὶ τὸ κυρίαρχο ὄργανό του.

Εἶναι τὸ Κίνημα τοῦ Λαοῦ. Εἶναι ὁ πολιτικὸς φορέας τοῦ λαϊκοῦ κινήματος στὴν Πατρίδα μας. Καὶ αὐτὴ εἶναι ἡ ἀποστομωτικὴ μας ἀπάντηση στὴν κατηγορία πὼς τὸ ΠΑΣΟΚ εἶναι κόμμα ἀρχηγικό.

Ἀλλὰ γίνεται καὶ μιὰ ἄλλη ἐπίθεση στὸ ΠΑΣΟΚ. Μᾶς λένε οἱ ἀντίπαλοί μας πὼς τὸ ΠΑΣΟΚ ξέρει τὶ θέλει ἀλλὰ δὲν ξέρει τὶ θέλει. Ὅτι θέτει προβλήματα ἀλλὰ δὲν προσφέρει λύσεις. Καὶ σ' αὐτὴν τὴν κατηγορία δώσαμε ἀποστομωτικὴ ἀπάντηση καὶ τὴν ἐπαναλαμβάνουμε καὶ σήμερα.

Ἡ ἀπάντησή μας εἶναι ἡ ἑξῆς: Ἐμεῖς ξέρουμε τὶ θέλουμε. Θέλουμε νὰ ἀλλάξει ἡ ζωὴ τοῦ λαοῦ μας. Θέλουμε νὰ ἀλλάξει ἡ ζωὴ τῶν ἐργατῶν, τῶν ἀγροτῶν, τῶν ἐπαγγελματιῶν, τῶν ἐργαζομένων γυναικῶν, τῶν νέων, τῶν ἀνέργων, τῶν ἀναπήρων, τῶν ἀνθρώπων τῆς τρίτης ἡλικίας. Θέλουμε νὰ ἀλλάξει ἡ ζωὴ τῶν ἀνθρώπων τῆς ὑπαίθρου καὶ τῶν ἀνθρώπων τῶν πόλεων. Θέλουμε νὰ ἀλλάξει ἡ ζωὴ τῶν ἀνθρώπων τῆς Ἀθήνας καὶ τῶν ἀνθρώπων τῆς ἐπαρχίας. Θέλουμε νὰ ἀλλάξει ἡ ζωὴ τῶν ἀνθρώπων τῆς Ἀχαΐας καὶ τῶν ἀνθρώπων τῆς Ἑλλάδας.

Θέλουμε νὰ ἀλλάξει ἡ ζωὴ τῶν ἀνθρώπων τῆς Ἑλλάδας ἀπὸ τὰ βάθη τῶν αἰώνων. Ἀπὸ τὰ βάθη τῆς ἱστορίας. Ἀπὸ τὰ βάθη τῆς ἀνθρωπότητας. Ἀλλὰ ὁ Λαὸς δὲν πρόκειται νὰ γελαστεῖ. Ἡ ἐμπειρία τοῦ 1974 καὶ πρόσφατη καὶ πικρὴ εἶναι. Ὁ ὥριμος Ἑλληνικὸς λαός, ὁ χλιοπροδομένος Ἑλληνικὸς λαὸς δὲν πρόκειται ξανὰ νὰ δώσει σὲ κανένα κόμμα «ἐ λευκῷ ἐξουσιοδότηση.

Δὲν ὑπάρχει πιὰ καμμιὰ ἀμφιβολία πὼς ὁ κ. Καραμανλῆς μετάνωσε γιὰ τὴν ἐπίσπευση τῶν ἐκλογῶν. Μετάνωσε γιατὶ ἀπὸ κάθε γωνιὰ τῆς Ἑλληνικῆς γῆς τοῦ φτάνουν τὰ μηνύματα ποὺ προδικάζουν τὴ συρρίκνωση τῆς Νέας Δημοκρατίας. Μετάνωσε γιατὶ δὲν πρόβλεψε τὴν ἐμφάνιση στὴν πολιτικὴ σκηνὴ τῆς χώρας τῆς Ἀκροδεξιᾶς, τὴν ἐπανεμφάνιση δηλαδὴ τῶν κατεψυγμένων μιᾶς ἄλλης ἐποχῆς. Κανεὶς δὲν ἀναμένει ὅτι ἡ Ἀκροδεξιὰ θὰ ἔχει σημαντικὴ παρουσία στὴ Βουλὴ ποὺ θὰ βγεῖ ἀπ' τὶς ἐκλογὲς τοῦ Νοεμβρη. Κανεὶς ὅμως ἐπίσης δὲν ἀμφιβάλλει ὅτι ἡ παρουσία της στὸν ἐκλογικὸ στίβο θὰ συμβάλει στὴν παραπέρα συρρίκνωση τῆς Νέας Δημοκρατίας καὶ θὰ καταστήσει ἔτσι ἀνέφικτη τὴν πλειοψηφία της. Ἔτσι, ἔχει ἀλλάξει ριζικὰ τὸ σκηνικὸ τῆς πολιτικῆς ζωῆς στὴ χώρα μας.

Ἡ ἐμφάνιση τῆς Ἀκροδεξιᾶς δεμένη ἄρρηκτα μὲ τοὺς ἀτλαντικοὺς μηχανισμούς, ἑστία συσπείρωσις μοναρχικῶν, χουντικῶν, παρακρατικῶν, ἀκροδεξιῶν στοιχείων, θ' ἀποτελέσει μέσο πίεσης γιὰ τὸ στέρεωμα τῆς ἀντιλαϊκῆς ἀτλαντικῆς γραμμῆς ποὺ ἀκολουθεῖ πιστὰ ἡ Νέα Δημοκρατία. Θὰ ὑποχρεώσει τὸν κ. Καραμανλὴ νὰ δίνει κάθε μέρα ἐξετάσεις φιλοατλαντισμοῦ καὶ «ἐθνικοφροσύνης».

Μὰ ἴσως ὁ πιὸ σημαντικὸς στόχος ἐκείνων ποὺ μεθόδευσαν τὴν ἐμφάνιση τῆς Ἀκροδεξιᾶς εἶναι ἡ δημιουργία στὸ Κοινοβούλιο παὼ θὰ προκύψει ἀπ' τὶς ἐκλογὲς τοῦ Νοεμβρη, μιᾶς σύμπραξης ἀνάμεσα στὴ συρρικνωμένη Νέα Δημοκρατία καὶ μιὰ πιὸ ἐντυπωσιακὰ συρρικνωμένη ΕΔΗΚ.

Στὰ τρία χρόνια ποὺ πέρασαν ἡ ΕΔΗΚ κάθε ἄλλο παρὰ τὸν ρόλο ἀξιωματικῆς ἀντιπολίτευσης ἔπαιξε στὴ Βουλή.

Στήριξε τὴν πολιτικὴ τοῦ κ. Καραμανλῆ σὲ ὅλα σχεδὸν τὰ κρίσιμα θέματα.

Καὶ οἱ προσπάθειές της εἶναι νὰ ἐπιβιώσει γιὰ νὰ μπορέσει σὰν οὐραγὸς καὶ πτωχὸς συγγενὴς νὰ στηρίξει στὴ Βουλὴ τὸν Νοέμβρη τὸν κ. Καραμανλὴ καὶ τὴν πολιτική του.

Ἐπιθυμοῦμε νὰ πληροφορήσουμε τὴν ἡγεσία τῆς ΕΔΗΚ ὅτι ὁ Λαὸς δὲν ἔχει πρόθεση νὰ στηρίξει νέα Κυβέρνηση Καραμανλὴ στὴν αὐριανὴ Βουλὴ καὶ δὲν πρόκειται ἀσφαλῶς καὶ νὰ στηρίξει καὶ τοὺς οὐραγούς της.

Ἐὰν ἡ ἡγεσία τῆς ΕΔΗΚ ἐπιθυμεῖ νὰ ἀποδείξει στὸ Λαὸ πὼς ἡ ἐκτίμησή μας εἶναι λαθεμένη, δὲν ἔχει παρὰ ν' ἀλλάξει συμπεριφορά.

ΣΥΝΕΧΕΙΑ ΕΙΣ ΤΗΝ 2 ΣΕΛ.

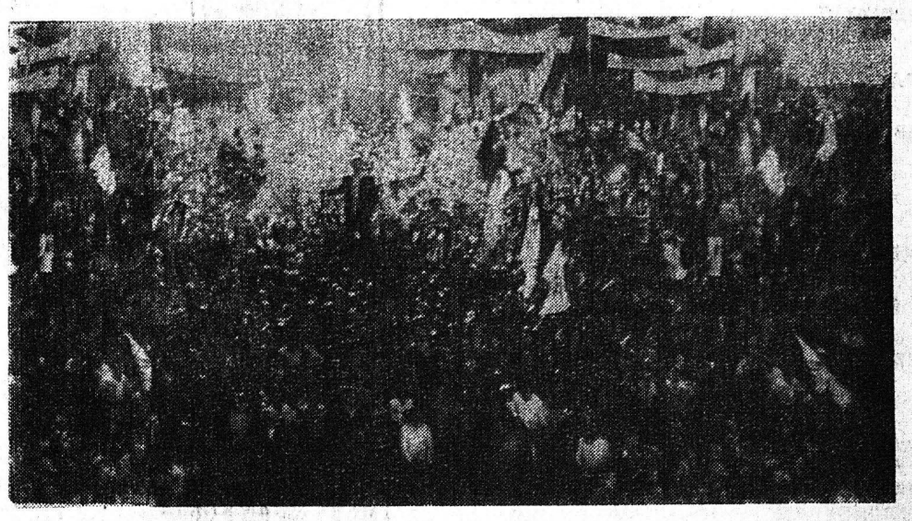

Μία ἄποψις μέρους τῆς πλατείας Γεωργίου κατὰ τὴν χθεσινὴν συγκέντρωσιν τοῦ ΠΑΣΟΚ. Εἰς τὸ πλῆθος θὰ πρέπει νὰ προστεθοῦν καὶ οἱ παρακολουθήσαντες τὴν ὁμιλίαν ἀπὸ τὰς πέριξ πολυκατοικίας, αἱ ὁποῖαι ἐφιλοξένησαν πολλὰ ἄτομα καὶ ἦσαν φωτογωνημέναι

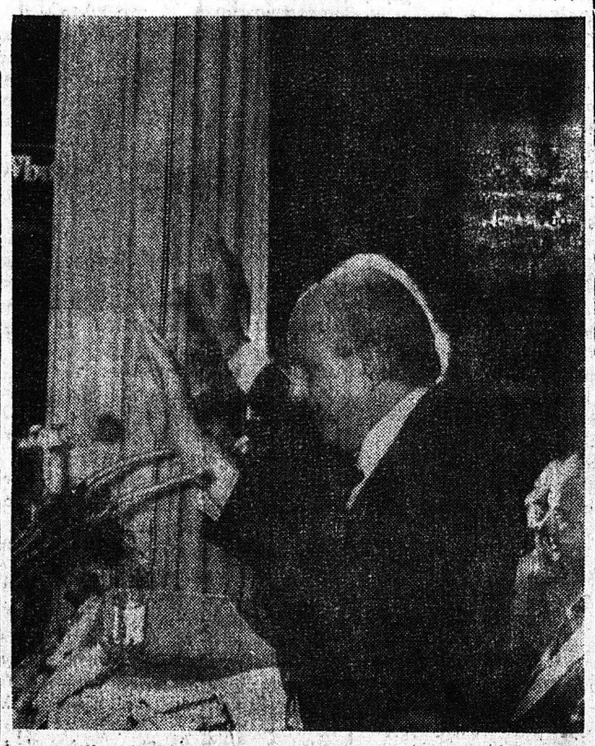

Ὁ κ. Ἀνδρ. Παπανδρέου ἐνῶ χαιρετᾶ τὸ πλῆθος ἀπὸ τὸ φωταγιέ τοῦ Δημοτικοῦ Θεάτρου χθὲς τὴν ἑσπέραν

ΔΙΑΣΠΟΡΑ ΨΗΦΩΝ ΕΙΣ ΤΟΝ Ν. ΑΧΑΪΑΣ

ΑΒΕΒΑΙΟΤΗΣ ΔΙΑ ΤΑ ΑΠΟΤΕΛΕΣΜΑΤΑ

ΣΗΜΕΙΟΥΝΤΑΙ ΜΕΤΑΚΙΝΗΣΕΙΣ ΨΗΦΟΦΟΡΩΝ

Ἀπὸ τῆς παρελθούσης ἑβδομάδος, παρ' ὅλον ὅτι μᾶς χωρίζουν 41 ἡμέραι ἀπὸ τῆς ἡμερομηνίας τῶν ἐκλογῶν, ἤρχισε μὲ ἔντασιν ὁ προεκλογικὸς ἀγὼν εἰς τὸν Νομὸν Ἀχαΐας.

Μία πρώτη βασικὴ διαπίστωσις τῶν ἀντικειμενικῶν παρατηρητῶν εἶναι, ὅτι οἱ ὑποψήφιοι ὅλων τῶν κομμάτων ἀρχίζουν τὴν προεκλογικήν των ἐξόρμησιν ἀπὸ τὰς ἀπομακρυσμένας κοινότητας μὲ πορείαν πρὸς τὰς μεγαλυτέρας καὶ μὲ κατάληξιν τὰς μεγάλας πόλεις καὶ δὴ τὸ Αἴγιον καὶ τὰς Πάτρας. Μέχρι στιγμῆς οὐδεμία ὑποδοχὴ ὑποψηφίου εἰς κοινότητας ὑπῆρξε χαρακτηριστικὴ τῶν ἐπικρατούντων ρευμάτων.

Μία ἀκόμη διαπίστωσις εἶναι ὅτι εἰς τοὺς κόλπους ὅλων τῶν κομμάτων ἔχουν ἐμφανισθῆ ἐκδήλως οὐσιώδεις ἀνακατατάξεις μὲ βασικὸν γνώρισμα ὅτι οὐδὲν κόμμα εἰς τὸν Νομὸν ἐμφανίζεται πανίσχυρον παρ' ὅλον ὅτι ὅλα ἐλπίζουν ὁ τὶ θὰ τύχουν τῆς ψήφου τοῦ λαοῦ, ὥστε νὰ ἀντιπροσωπεύθοῦν εἰς τὴν νέαν Βουλήν. Ἐνοεῖται ὅτι τὸ τελευταῖον αὐτὸ εἶναι μᾶλλον ἀπίθανον ἢ καὶ ἀδύνατον ἐν ὄψει τοῦ ὅτι προβλέπεται μᾶλλον κατάτμησις τῶν ψήφων πρὸς πολλὰς κατευθύνσεις καὶ ὄχι συγκέντρωσις πρὸς ἕνα οἱοδήποτε κόμμα.

Ἂς σημειωθῆ ὅτι ἡ προοπτικὴ αὐτὴ φαίνεται ὅτι διαγράφεται δι' ὁλόκληρον τὴν χώραν καὶ ὅτι ὅλα τὰ κόμματα ἀναμένουν ὅτι θὰ ἔχουν καὶ κέρδη, ἀλλὰ καὶ ἀπωλείας, ὥστε γενικώτερον νὰ ὑπάρχῃ μετοξὺ τῶν ψηφοφόρων ποιὰ τις ἀβεβαιότης, ἀνάμικτος γενικωτέρου πνεύματος ἀνησυχίας καὶ ὄχι μόναν δι' ὅσα θὰ συμβοῦν μέχρι τῶν ἐκλογῶν, ἀλλὰ καὶ μετεκλογικῶς. Αὐτὴ ἡ ἀβεβαιότης ἀφορᾶ καὶ τὸν Νομὸν Ἀχαΐας μὲ ἀποτέλεσμα νὰ εἶναι δυσχερὴς ἡ διατύπωσις προβλέψεων ἀξίων προσοχῆς.

ΟΙ ΣΥΝΔΥΑΣΜΟΙ

Μέχρι στιγμῆς ἐν τῷ μεταξὺ ἔχουν ἀνακοινωθῆ οἱ συνδυασμοὶ τοῦ ΠΑΣΟΚ, χθὲς δὲ ἀνεκοινώθη καὶ ὁ συνδυασμὸς τῆς ΕΔΗΚ.

Οἱ ὑποψήφιοι τοῦ συνδυασμοῦ τοῦ ΠΑΣΟΚ εἰς τὸν Νομὸν Ἀχαΐας εἶναι οἱ ἑξῆς:

Ἀνδρέας Παπανδρέου, Νικ. Βγενόπουλος ἰατρός, Μάνος Δελεύκας δικηγόρος Αἰγίου, Τ. Κατσικόπουλος δικηγόρος Καλαβρύτων, Α. Κονελλόπουλος δικηγόρος, Μένιος Κουτσόγιωργας δικηγόρος, Κ. Κουμανιώτης κτηματίας καὶ Ἀσ. Φωτήλας, δικηγόρος πρώην δου λευτής.

Ἐξ ἄλλου ὁ συνδυασμὸς τῆς ΕΔΗΚ ὡς ἀνεκοινώθη χθὲς συνεκροτήθη ὡς ἑξῆς (κατ' ἄλφαβητικὴν σειράν).

Παν. Ἀσβέστης ἰατρὸς χειρουργὸς Αἰγίου, Γεώργιος Μάμαλης δικηγόρος Αἰγίου, Παν. Μαυρογιαννης ἀγρότης ἀντιπρόεδρος τοῦ Ἀγροτικοῦ Συλλόγου Ἀχαΐας, Νικ. Μπουκαούρης δικηγόρος οἰκονομολόγος. Γεώργιος Παπαγι