ΕΘΝΙΚΟΣ ΚΗΡΥΞ ΠΑΤΡΩΝ

• ΙΔΡΥΤΗΣ ΑΝΔΡΕΑΣ Γ. ΒΡΗΣ • ΓΡΑΦΕΙΑ ΤΥΠΟΓΡΑΦΕΙΑ ΦΙΛΟΠΟΙΜΕΝΟΣ 27 • ΤΗΛ. 277 384 ΚΑΙ 275 352 • ΤΙΜΗ ΔΡΑΧ. 7 — ΕΤΟΣ 43 ΑΡΙΘΜΟΣ ΦΥΛΛΟΥ 2666 ΔΕΥΤΕΡΑ 17 ΟΚΤΩΒΡΙΟΥ 1977

ΟΥΔΕΝ ΚΟΜΜΑ ΘΑ ΣΥΓΚΕΝΤΡΩΣΗ ΑΠΟΛΥΤΟΝ ΠΛΕΙΟΨΗΦΙΑΝ

ΠΡΟΣ ΣΥΜΜΑΧΙΚΗ ΚΥΒΕΡΝΗΣΗ ΜΕΤΑ ΤΙΣ ΕΚΛΟΓΕΣ

ΔΙΑΓΡΑΦΟΝΤΑΙ ΑΠΟ ΤΟΥΔΕ ΣΟΒΑΡΑΙ ΕΘΝΙΚΑΙ ΚΑΙ ΠΟΛΙΤΙΚΑΙ ΕΞΕΛΙΞΕΙΣ

ΑΘΗΝΑΙ ('Ιδ. ἀνταπόκρισις) Ἐνδιαφέρον πολιτικὸν γεγονὸς τῆς παρελθούσης ἑβδομάδος, ἐτονίζον χθὲς οἱ πολιτικοὶ κύκλοι, ὑπῆρξεν ἀναμφισβητήτως ἡ ἀπόφασις τοῦ πρώην Πρωθυπουργοῦ κ. Παν. Κανελλοπούλου, ὅπως μετάσχῃ τῶν ἐκλογῶν καὶ δή περιλαμβανόμενος πρῶτος εἰς τὸ ψηφοδέλτιον Ἐπικρατείας τῆς «Νέας Δημοκρατίας» μετὰ τῆς ὁποίας «δύναται στεγασθῇ τὴν ἐπομένην κοινοβουλευτικὴν περίοδον ὡς ἀνεξάρτητος»

Ἡ ἀπόφασις αὐτὴ τοῦ κ. Κανελλοπούλου ἔδωσεν ἀφορμὴν εἰς ποικίλα σχόλια, ἀλλὰ ἐν πολλοῖς ἦλθεν νὰ ἐπιβεβαιώσῃ περὶ που πληροφορίας, αἱ ὁποῖαι τὸ πρῶτον εἶδον τὸ φῶς τῆς δημοσιότητος ἀπὸ τριμήνου περίπου (τάς πληροφορίας αὐτὰς πρῶτος ἀνέγραψεν ὁ «Ἐθνικὸς Κήρυξ» καὶ ὁ «Ἡμερήσιος Κήρυξ Πατρῶν»

Πράγματι ὁ κ. Π. Κανελλόπουλος εἰς σχετικὰς δηλώσεις του εἶπεν μεταξὺ ἄλλων τὴν παρελθοῦσαν Τετάρτην ὅτι τὴν ἀπόφασιν αὐτὴν ἔλαβε διότι «Μεγάλα ἐθνικὰ προβλήματα διεθνῶν διαστάσεων, ἐκκρεμοῦν καὶ θὰ εἰσέλθουν εἰς τὰ ἀμέσως ἑπόμενα χρόνια (μὲ τὸν κίνδυνον νὰ δημιουργήσουν ἐμπλοκὲς, ἀποβλέπτων ἐπιπτώσεων) σέ κρίσιμες φάσεις ἑλλά καὶ διότι «ἡ τύχη τῆς Δημοκρατίας θά κριθῇ κυρίως κατὰ τὴν περίοδον τῆς νέας Βουλῆς»

Ἀσχέτως τῶν ἀνωτέρω ὅμως, καὶ παρὰ τὸ γεγονὸς, ὅτι ὁ κ. Κανελλόπουλος δέν ἐξήγησε ποῖοι κίνδυνοι ἀπειλοῦν τὴν Δημοκρατίαν ἐν Ἑλλάδι ἐν τούτοις ἐγκυροι πηγαὶ ἀνέφερον παραλλήλως, ὅτι ὁ κ. Κανελλόπουλος προορίζεται προφανῶς νὰ διαδραματίσῃ πρωτεύοντα ρόλους εἰς τὰς μετεκλογικὰς ἐξελίξεις, αἱ ὁποῖαι δέν θά εἶναι ἀπολύτως ὁμαλαί. Εἰδικώτερον πιστεύεται ὅτι ὁ κ. Κανελλόπουλος ἐπειδὴ διατηρεῖ καλὰς σχέσεις μέ ὅλους τοὺς ἡγέτας τῶν πολιτικῶν κομμάτων ἐνδεχομένως θὰ ἀναλάβῃ καθήκοντα ἄν μὴ πρωθυπουργοῦ, ὁπωσδήποτε ὅμως καθήκοντα κορυφαίου ἀνδρὸς εἰς τὰ πλαίσια τῆς κοατικῆς ἱεραρχίας. Καθήκοντα πρωθυπουργοῦ θὰ ἀνελάμβανε ὁ κ. Κανελλόπουλος λίαν πιθανῶς εἰς ἣν περίπτωσιν κριθῇ ἀναγκαία μετεκλογικῶς ἡ συγκρότησις κυβερνήσεως ἀπὸ ὅλα τα κόμματα ἢ μερικὰ ἐξ αὐτῶν. Ἔτσι ἐξηγεῖται ἄλλωστε τὸ ὅτι ὁ κ. Α. Παπανδρέου ἐδήλωσε προχθὲς, ὅτι τὸ ΠΑΣΟΚ δέν θά στηρίξῃ κυβέρνησιν τῆς δεξιᾶς, ἀφήνων νά νοηθῇ ὅτι ἰσοῦται, εἶναι λίαν πιθανὸν νὰ πράξῃ ἡ ΕΔΗΚ.

Δέον νὰ σημειωθῇ ὅτι οἱ πολιτικοὶ κύκλοι προβλέπουν, ὅτι μετεκλογικῶς ἡ ἐξουσία δέν θά ἀσκῆται ὑπὸ ἑνὸς κόμματος, ἀλλὰ ὑπὸ δύο τουλάχιστον κομμάτων, ἤτοι ὑπὸ κυβερνήσεως συνασπισμοῦ.

Οἴκοθεν νοεῖται, τονίζεται ἐν καταλήξει, ὅτι εἰς τὰς μετεκλογικὰς ἐξελίξεις θά βρεθῇ καὶ ἡ στάσις τὴν ὁποίαν θά τηρήσῃ ἡ Ἐθνική Παράταξις τοῦ κ. Στ. Στεφανοπούλου.

ΣΥΝΕΧΕΙΑ ΕΙΣ ΤΗΝ 2 ΣΕΛ.

ΕΓΕΝΝΗΘΗΣΑΝ ΧΘΕΣ ΤΟ ΠΡΩΙ

ΤΡΙΔΥΜΑ ΕΙΣ ΠΑΤΡΑΣ

Τὰ τρίδυμα τῆς κ. Ντίνας Κορδᾶ ὅπως τὰ ἐφωτογράφησε χθὲς ὁ «Ἐθνικὸς Κῆρυξ» Πατρῶν, εἰς τὴν ἀγκάλην τῆς νοσοκόμου. Τὰ δύο εἶναι ἄρρενα καὶ τὸ ἄλλο θῆλυ

Τρίδυμα ἐγέννησε μία συμπολίτης χθὲς περὶ τὴν μεσημβρίαν εἰς τὴν ἐνταῦθα καὶ ἐπὶ τῆς πλατείας Ἁγίου Γεωργίου κλινικὴν τοῦ κ. Γ. Μάλλιου.

Ὁ εὐτυχὴς πατὴρ καὶ ἡ εὐτυχεστέρα μήτηρ εἶναι ὁ κ. Παν. Κορδᾶς καὶ ἡ Ντίνα Κορδᾶ ἡ ὁποία ὅπως καὶ τὰ νεογέννητα, δύο ἄρρενα καὶ ἕνα θῆλυ χαίρουν ἄκρας ὑγείας.

Ἡ μήτηρ ἦτο φανερὸν ὅτι ἀνέμενε περισσότερα τοῦ ἑνὸς τέκνου καὶ συγκεκριμένως δίδυμα. Ἡ ἔκπληξις ἦλθεν μετὰ τὸν τοκετὸν τῶν δύο ἀρρένων, δοθέντος ὅτι εὐθύς ἐν συνεχείᾳ ἐγεννήθη καὶ τρίτον τέκνον.

Τὴν δύσκολον ἐργασίαν τοῦ τοκετοῦ ἐπράτωσε μὲ πᾶσαν ἐπιμέλειαν καὶ λίαν ἐπιτυχῶς ὁ μαιευτὴρ κ. Γ. Μάλλιος. Τὰς πρώτας φροντίδας τῶν νεογνῶν ἀ ἔλαβεν ὁ παιδίατρος κ. Ν. Φίλιας.

ΟΜΙΛΩΝ ΧΘΕΣ ΕΙΣ ΤΟ ΠΑΝΘΕΟΝ

Ο κ. ΣΤΕΦΑΝΟΠΟΥΛΟΣ ΕΤΟΝΙΣΕ ΟΤΙ ΕΠΡΑΞΕ ΤΟ ΚΑΘΗΚΟΝ ΤΟΥ

ΕΠΙΚΡΙΣΕΙΣ ΚΑΤΑ ΤΗΣ Ε.Π. ΚΑΙ ΤΟΥ κ. ΔΗΜΑΡΧΟΥ

Τὴν 10.30 π.μ. χθὲς εἰς τὴν αἴθουσαν τοῦ κινηματοθεάτρου «Πάνθεον» ὡμίλησε ἐνώπιον ὀγκώδους καὶ ἐνθουσιῶντος ἀκροατηρίου ὁ συμπολίτης Ὑπουργὸς Κοινωνικῶν Ὑπηρεσιῶν καὶ ὑποψήφιος τῆς «Νέας Δημοκρατίας» κ. Κ. Στεφανόπουλος. Ἡ αἴθουσα ἦτο ἀσφυκτικῶς κατάμεστη, ἀρκετά δέ ἄτομα ἦσαν συγκεντρωμένα ἔξωθι τοῦ «Πανθέου εἰς τὰ πεζοδρόμια τῆς λεωφόρου Γούναρη.

Ὁ κ. Στεφανόπουλος ἤσκησε δριμεῖα κριτικὴν κυρίως κατά τοῦ ΠΑΣΟΚ, ὡς καὶ κατά τῆς Ἐθνικῆς Παρατάξεως τοῦ κ. Στ. Στεφανοπούλου. Ὁ κ. Ὑπουργὸς διετύπωσε ἐξ ἄλλου κριτικὴν καὶ κατά τῆς Δημοτικῆς Ἀρχῆς, τὴν ὁποίαν κατηγόρησε ὅτι ἀσκεῖ ἀντικυβερνητικὴν πολιτικὴν, καὶ ἰδιαιτέρως ὅτι ἐπιθυμία της εἶναι νὰ μή γίνεται τίποτε εἰς Πάτρας ἀκριβῶς διὰ νὰ ἔχῃ τὸ ἐπιχείρημα νὰ ἐπικρίνῃ τὴν κυβέρνησιν.

Ὁ κ. Κ. Στεφανόπουλος κατὰ τὴν ὁμιλίαν του εἶπε τά ἑξῆς:

«Οὔτε συνθηματολογῶ οὔτε κινδυνολογία σᾶς προσφέρω ὡς ἐπιχείρημα γιὰ τὴν πολιτική σας τοποθέτηση.

Πιστεύω ὅτι ὁ Ἑλληνικὸς λαὸς δὲν θὰ διστάσῃ ὅπως δὲν δίστασε καὶ τὸ 1974 νὰ ἐνισχύσῃ τὴν «Νέα Δημοκρατία» μὲ μιὰ πλειοψηφία ποὺ θὰ τῆς ἐπιτρέψῃ μὲ τὸ ἴδιο κῦρος ἐσωτερικὰ καὶ ἐξωτερικὰ νὰ ἀποδοθῇ στὴν ὁλοκλήρωση τοῦ ἐθνικοῦ της ἔργου.

Ἂς δοῦμε λίγο τὸ παρελθόν. Ὅταν ἔπεφτε ἡ Χούντα τὸν Ἰούλιο τοῦ 1974 δὲν ὑπῆρχε ποιὸς νὰ τὴν ἀντικαταστήσῃ. Δὲν ὑπῆρχε οὔτε πολιτικὴ ἰσχύς, οὔτε στρατιωτικὴ ἰσχύς.

Ἡ Ἑλλάδα μπόρεσε μόνο καὶ μόνο ἐπειδὴ ὑπῆρχε ἡ προσωπικότης τοῦ Κ. Καραμανλῆ, ἀλλὰ ἀναμφισβητήτως καὶ ἡ πολιτικὴ ὡριμότης τοῦ Ἑλληνικοῦ λαοῦ νὰ περάσῃ αὐτὴν τὴν κρίσιμη φάση χωρὶς ἀνατροχή.

Χρειάσθηκε ἀγωνιώδης προσπάθεια. Ἦταν μεγάλο ἐπίτευγμα. Καὶ κατώρθωσε ἡ κυβέρνησις τῆς Ν.Δ., κατώρθωσε προσωπικὰ ὁ κ. Κ. Καραμανλῆς, ὁ τίτλος τοῦ ἀνήκει, νὰ πειθαρχήσῃ τὸν στρατὸ καὶ νὰ τὸν ἐνισχύσῃ ἠθικὰ καὶ ὑλικά, προσπάθεια στὴν ὁποία συνεπέφεραν ὅλα τὰ Κόμματα. Συγχρόνως ἡ κυβέρνησις τοῦ κ. Κ. Καραμανλῆ ἀντιμετώπισε τὰ μεγάλα προβλήματα ποὺ ἀπασχολοῦν τὸν τόπο μὲ γνώμονα τὸ ἐθνικὸ συμφέρον. Στὴν ἐξωτερικὴ αὐτὴ πολιτικὴ ἡ ΕΔΗΚ ἔχει σχεδὸν ὁμοία μὲ ἐμᾶς πολιτικὴ καὶ κατηγορήθηκε γι' αὐτὸ ἀπὸ τὸν κ. Παπανδρέου, σὰν νὰ εἶναι καθήκον τῶν ἀντιπολιτευομένων κομμάτων νὰ κάνουν ἀντιπολίτευση καὶ ὄχι νὰ ἐνισχύουν ὅ,τι εἶναι σωστὸ.

Ὁ κ. Παπανδρέου ὑψώνει τὴν σημαία τὴν ὁποία ἐμεῖς τάχα δὲν μποροῦμε νὰ ὑψώσουμε, τῆς ἐθνικῆς ἀνεξαρτησίας.

Ὁ κ. Παπανδρέου πιστεύει ὅτι ἡ Ἑλλὰς πρέπει νὰ ἀπαγκιστρωθῇ ἀπὸ τὶς φιλίες της καὶ ἀπὸ τὶς συμμαχίες της. Σὲ περίπτωση συρράξεως ἀπὸ ποιὸν θὰ ζητήσῃ βοήθεια ἡ Ἑλλὰς γιὰ τὴν ἀπόδειξη τοῦ δικαίου της.

Τὸ Κομμουνιστικὸ κόμμα ποὺ δὲν εἶναι ἁπλῶς ὑποτελὲς ἀλλὰ εἶναι δεσμὸς σὲ μιὰ ξένη δύναμη ἔρχεται νὰ κατηγορήσῃ ἐμᾶς ὅτι εἴμαστε ὑποτελεῖς στοὺς δικούς μας συμμάχους. Οἱ ὀπαδοὶ τοῦ Κ.Κ. μὲ τὴν δουλικὴ ὑμνολογία ἀπέναντι τῆς Σοβιετικῆς Ἑνώσεως, τολμοῦν νὰ ὁμιλοῦν γιὰ ὑποτελεῖς, αὐτοὶ οἱ ὑποτελεῖς.

Ἄλλοι πολιτικοὶ ἀρχηγοὶ μποροῦν εὐκολώτερα ἀπὸ τὴν ἀνεύθυνη θέση στὴν ὁποία εὑρίσκονται νὰ ὑποδεικνύουν τὴν καταβύθιση τῶν ἐχθρικῶν πλοίων προτοῦ νὰ ὑπάρξῃ ἀνάγκη γι' αὐτό.

Συγχρόνως κατώρθωσε ἡ παράταξις τῆς Ν.Δ. νὰ ἑδραιώσῃ τὸ κοινοβουλευτικὸ πολίτευμα. Πολλοὶ κατηγοροῦν τὸν Καραμανλῆ ὅτι ἔκανε ἀνοίγματα πρὸς τὰ ἀριστερὰ καὶ ὅτι ἀνεγνώρισε τὸν Κομμουνισμό. Τὸ Κ.Κ. νομιμοποιήθηκε γιατί ἦταν συμφέρον στὸν τόπο. Τὶς πόρτες στὸν Κομμουνισμὸ τὶς εἶχε ἀνοίξει διάπλατα ἡ Δικτατορικὴ διακυβέρνηση τῆς 7ετίας. Σήμερα θὰ περιορισθοῦν στὴν πραγματική τους δύναμη καὶ θὰ διαπιστωθῇ ποιὰ εἶναι αὐτή. Τὸ Κ.Κ. γίνεται ἐπὶ κίνδυνο ἀπὸ τὴν στιγμὴ ποὺ θὰ βρεθοῦν ἄλλα κόμματα νὰ συνεργασθοῦν μαζί του. Καὶ σ' αὐτὸ διαφέρει ἡ δική μας παράταξη ἀπὸ τὶς ἄλλες: Δὲν δεχόμαστε καμμία συνεργασία μὲ τοὺς κομμουνιστάς. Τὰ περὶ δῆθεν κακῆς συμπεριφορᾶς τοῦ Καραμανλῆ ἀπέναντι τῆς ἐθνικόφρονος παρατάξεως εἶναι ἀστεῖσμός.

ΤΟ ΟΙΚΟΝΟΜΙΚΟΝ

Μέσα σ' αὐτὸ τὸ κλῖμα τῶν ἐθνικῶν δυσχερειῶν ἡ Ν.Δ. ἀντιμετώπισε καὶ τὸ οἰκονομικὸ πρόβλημα μὲ τὴν συγκρότησι τοῦ πληθωρισμοῦ. Στὸ ἴδιο χρονικὸ διάστημα προσπάθησε μὲ ὅση δυνατότητα εἶχε, νὰ

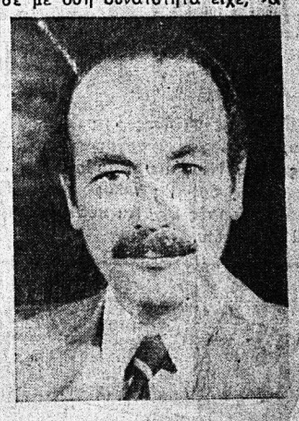

Ο κ. Κ. ΣΤΕΦΑΝΟΠΟΥΛΟΣ

συγκρατήσῃ καὶ νὰ ἐπαυξήσῃ τὸ ἀγροτικὸ εἰσόδημα.

Καὶ θυμήθηκα μιὰ συκοφαντία ποὺ εἶχε ἐκτοξευθῆ ἐναντίον μου ἀπὸ μιὰ πολὺ «σοβαρή» ἐφημερίδα τὸν «Ριζοσπάστη» ποὺ ὅπως εἶπε καὶ ὁ κ. Φλωράκης δὲν δημοσιεύει τὰ γεγονότα, ἀλλὰ ὅ,τι τὸν συμφέρει.

Κυνικώτερη ὁμολογία δουλικοῦ τύπου δὲν ἔχει ἀκουσθῆ. Ἔγραφε λοιπὸν ὅτι ὁ Ὑπουργὸς Κοινωνικῶν Ὑπηρεσιῶν ἐ σχυρίσθη στὴν Βουλὴ ὅτι οἱ ἀγρότες εὐημεροῦν καὶ δὲν ἔχουν ἀνάγκη αὐξήσεων. Βέβαια ἔστειλα ἀπάντησι ἀλλὰ δὲν ἐδημοσιεύθη. Προκαλῶ τὸν ὁποιονδήποτε ποὺ πιστεύει ὅτι αὐτὴ ἡ φράση ποὺ ἐγράφη στὴν ἐφημερίδα, ὑπάρχει, δέχομαι νὰ παραιτηθῶ τῆς ὑποψηφιότητός μου καὶ νὰ μὴ πολιτευθῶ ποτὲ, πλέον.

Ἡ κυβέρνηση τῆς Ν.Δ. κατοβάλλει συνεχεῖς προσπάθειες. Στὸν ἀγροτικὸ τομέα ἐπεκτείνει τὴν ἀσφαλιστικὴ κάλυψη γιὰ πρώτη φορὰ καλύπτοντας πέντε βασικὲς ἀρρώστιες, ἀνοικτώσσει τὸ πλέγμα τῶν ἀγροτικῶν ἰατρείων καὶ ὑγειονομικῶν σταθμῶν ἀντιμετωπίζει τὴν αὔξησιν τῶν συντάξεων στὰ περιθώρια τῶν δυνατοτήτων καὶ ἐπεκτείνει τὴν κάλυψη τῆς ἀσφαλίσεως τῆς γεωργικῆς παραγωγῆς.

Η ΚΡΙΤΙΚΗ ΤΩΝ ΚΟΜΜΑΤΩΝ

Ἀκολούθως ὁ κ. Στεφανόπουλος ἀφοῦ ἀνέφερεν ὅτι ἡ Ε.Δ.Η.Κ. ταλαντεύεται μέσα σὲ σύγχυση ἰδεολογική, στερουμένη ἡγετικῆς παρουσίας, ὅπως τῆς ἰδικῆς μας, εἶπεν ὅτι ὡρισμένα ἀξιόλογα στελέχη παραμένουν στὸ κόμμα ἀπὸ ἡγετικὴ προσδοκία.

Συνεχίζων ἐπέκρινε τὴν ἀγροτικὴν πολιτικὴν τοῦ ΠΑ

ΣΥΝΕΧΕΙΑ ΕΙΣ ΤΗΝ 2 ΣΕΛ.

ΠΕΡΙ ΤΑ ΓΕΓΟΝΟΤΑ

ΠΑΡΑΛΕΙΨΕΙΣ

Ἀναμφισβητήτως εὑρίσκονται ἐν δικαίῳ οἱ ἀνάπηροι πολέμου, ἐκφράζοντες τὴν πικρίαν καὶ τὴν ἀγανάκτησιν τῶν διὰ τὴν ἀπαράδεκτον μεταχείρισιν ποὺ ὑφίστανται ἐπὶ τοῦ θέματος τῆς αὐξήσεως τῶν συντάξεών των. Διότι εἶναι πρωτάκουστον, καθ' ὃν χρόνον ἐξαγγέλλεται ἡ ἔστω καὶ μικράδελφίωσις τῶν ἀπολαβῶν τῶν ἄλλων συνταξιούχων, οἱ ὑποστάντες θυσίας αἵματος χάριν τῆς Πατρίδος νὰ τιθενται εἰς τὸ περιθώριον. Εἶναι λοιπὸν εἰς τὰ καλά των οἱ κυβερνῆται μας; Μία τοιαύτη παράλειψις οὐδόλως τιμᾶ τὸ Κράτος. Διότι ἡ προστασία τῶν ἀναπήρων πολέμου, πέραν τοῦ γενικωτέρου καθήκοντος τῆς Πολιτείας ὅπως μεριμνᾷ κατ' ἰσοτιμίαν διά τούς συνταξιούχους, πρέπει νὰ ἔχῃ προνομιακὸν χαρακτήρα,— νὰ προηγῆται, δηλαδή πάσης ἄλλης κρατικῆς φροντίδος εἰς τὸν τομέα αὐτὸν Οὐαὶ καὶ ἀλλοίμονον ἂν ἀρχίσωμεν νὰ περιφρονοῦμεν καὶ ἐκεῖνους ποὺ δίδουν τὴν ζωήν των χάριν τῆς Πατρίδος, χάριν δηλαδὴ ἡμῶν τῶν ἄλλων.

ΠΡΟΒΛΗΜΑΤΑ

★ Ὅλοι εἶναι δυνατὸν νὰ ἐκμεταλλεύωνται τὴν προεκλογικὴν περίοδον διὰ τὴν ὑποβολὴν ἢ προβολὴν αἰτημάτων, ἀλλὰ ἐκεῖνοι οἱ ὁποῖοι δικαιολογημένως δύνανται ὄχι νὰ θέτουν αἰτήματα ἀλλὰ καὶ νὰ διαμαρτύρωνται εἶναι οἱ συνταξιοῦχοι τοῦ ΙΚΑ καὶ γενικώτερον οἱ συνταξιοῦχοι τῶν μικρῶν ταμείων. Τὸ Κράτος θὰ πρέπει νὰ παραδεχθῇ πράγματι ὅτι εἰς τὸν τομέα τῆς κοινωνικῆς περιθάλψεως, τὸ στεγαστικὸν καὶ τὸ συνταξιοδοτικὸν, ἔχει πράξει τόσον ὀλίγα ὥστε νὰ εἶναι φανερὸν, ὅτι κερδίζει ἕδαφος ἡ σκέψις, ὅτι ὁ κοινωνικῶς περιφρονημένος δέν ἔχει νὰ χάσῃ καὶ πολλὰ πράγματα, ἐὰν τυχὸν τὸ λεγόμενον κατεστημένον ἤθελεν ἀνατραπῇ. Ἂς προσέξουν λοιπὸν οἱ ἐμφανιζόμενοι ὡς ἡγέται τῆς χώρας. Καὶ ἂς ἀντιληφθοῦν ἐπὶ τέλους, ὅτι ἡ ἀποστολὴ των δέν εἶναι ἡ κατάληψις τῆς ἐξουσίας καὶ τῶν ὀφικίων, ἀλλὰ ἡ ἀπόδοσις κοινωνικῆς δικαιοσύνης. Ὅλα δέ αὐτὰ βεβαίως εἰς τὴν πράξιν καὶ ὄχι μόνον εἰς τὰ χαρτιά, ὡς γίνεται τὰς τελευταίας, ἡμέρας μέ τὸν χαρτοπόλεμον ὅλων τῶν κομμάτων.

ΤΟ ΕΡΓΑΤ. ΚΕΝΤΡΟΝ

★ Ἔχομεν θίξει τὸ θέμα καὶ παλαιότερον, ἀλλά φαίνεται ὅτι εἶναι ἀνάγκη νά ἐπανέλθωμεν. Ἐρωτῶμεν δηλαδή τὸ ἑξῆς: Πότε νομίζουν οἱ ἁρμόδιοι τῆς Ἐργατικῆς Ἑστίας, ὅτι θὰ πρέπει νὰ παραδοθῇ πρὸς χρῆσιν τὸ νέον πολυώροφον κτίριον τοῦ Ἐργατικοῦ Κέντρου εἰς τὴν πλατεῖαν Ὄλγας, ὥστε νὰ στεγασθοῦν ἐκεῖ τὰ ἐργατικὰ σωματεῖα. Ἀφοῦ τὸ κτίριον εἶναι ἕτοιμον καθ' ὅλα τί ἄλλο ἀναμένουν; Μήπως τὴν ἐπίπλωσιν; Ἀλλὰ αἱ ἀναγκαῖαι πιστώσεις ἔχουν ἐγκριθῆ.

ΚΥΚΛΟΦΟΡΙΑΚΑ

★ Πραγματική συμφόρησις κυκλοφορίας τῶν τροχοφόρων παρετηρήθη τάς ἐσπερινάς ὥρας τοῦ Σαββάτου εἰς ὅλας τὰς κεντρικὰς ὁδοὺς τῆς πόλεως. Εἰς μίαν φάσιν τά αὐτοκίνητα τὰ ὁποῖα διέσχιζον τὴν ὁδὸν Μαιζῶνος ἐστάθμευσαν ἀνὰ οἰκοδομικὸν τετράγωνον καὶ εἰς ἄλλην ἡ «οὐρά» τῶν αὐτοκινήτων ἔφθανε ὀπὸ τὴν ὁδὸν Κολοκοτρώνη μέχρι τὴν Ζαΐμη. Διατί τὰ σημειοῦμεν; Ἀπλούστατα διά νά σημειώσωμεν ὅτι αἱ Πάτραι ἔγιναν πλέον μεγαλούπολις καὶ ὅτι τὰ κυκλοφοριακά της προβλήματα πλέον τοῦ ὅτι κατέστησαν κατεπείγοντα ὀπωσδήποτε δέν εἶναι ἀπὸ ἐκεῖνα πού λύονται μέσα εἰς τὰ πλεῖστα γραφεῖα τῶν ἐν Ἀθήναις δῆθεν παντογνώστων «κυρίων»! Ἀπόδειξις καὶ τὸ θέμα τῆς καθιερώσεως τῆς λεωφόρου Γούναρη ὡς ὁδοῦ διπλῆς κατευθύνσεως καθ' ὅλον τὸ μῆκος της μέχρι τὴν Ἁγίου Ἀνδρέου. Ὅλοι οἱ ἐν Πάτραις ἁρμόδιοι συμφωνοῦν ὅτι ἡ διπλῆ κατεύθυνσις πρέπει νὰ καθιερωθῇ. Δέν συμφωνοῦν οἱ ἐν Ἀθήναις. Διατί; Οὐδέποτε εἶχον τὸ θάρρος νὰ τὸ ἐξηγήσουν δημοσίᾳ!

ΑΠΟ ΕΤΟΥΣ

★ Τοπική ἡμερησία ἐπέκρινε προχθὲς τούς Δημοτικούς Ὑπαλλήλους μέ τὸ αἰτιολογικὸν ἐρώτημα: «Τώρα βρῆκαν νά ἀπεργήσουν καὶ αὐτοί, τώρα ὅτε εὑρισκόμεθα ἐν ὄψει ἐκλογῶν»!ἰ Εἶναι κατ' ἀρχὴν εὔλογον τὸ ἐρώτημα Ἀλλὰ καὶ ἐκτὸς πραγματικότητος καὶ φυσικὰ καὶ ἄδικον. Διὰ τὸν ἁπλούστατον λόγον δέ ὅτι τά αἰτήματα δέν ἐτέθησαν μόλις τώρα ἀλλὰ πρὸ ἑνὸς ὁλοκλήρου ἔτους. Ὅπερ σημαίνει, ὅτι ἂν ὑπῆρχε ἡ καλή διάθεσις ἡ Κυβέρνησις ἠδύνατο νά δώσῃ λύσεις Ἡ καλή διάθεσις ὅμως δέν ὑπάρχει. Ἀποδεδειγμένως. Καί διὰ αὐτὸ ἀκριβῶς ἐκηρύχθη ἡ ἀπεργία. Ποῦ δέν εἶναι μάλιστα ἀκόμη πλήρης, ἀφοῦ εἰς ὡρισμένας ὑπηρεσίας, οἱ ὑπάλληλοι εἶναι ἠναγκασμένοι νὰ προσέρχωνται βάσει τῶν...φιλελευθέρων νόμων τοῦ δημοκρατικοῦ μας Κράτους.

ΕΠΙΛΟΓΗ

★ Ὑπάρχουν δύο Νόμοι, ἀπὸ τούς πολλούς πού ἐψήφισε ἡ ἀπελθοῦσα Βουλή, τούς ὁποίους θὰ πρέπει νά ἔχουν ἰδιαιτέρως ὑπ' ὄψιν οἱ Ἕλληνες πολῖται. Ὁ ἕνας, προβλέπει περὶ προσαγωγῶν καὶ μετατάξεων καὶ συνεπῶς καὶ περὶ οἰκονομικῆς βελτιώσεως τῆς θέσεως τῶν δημοσίων ὑπαλλήλων, ἀλλά δέν ἐφαρμόζεται καὶ ὑπέρ τῶν Δημοτικῶν ὑπαλλήλων. Ὁ ἕτερος ἀναφέρεται εἰς τὸ ὅτι οἱ ἀπεργοῦντες δημόσιοι ὑπάλληλοι δέν ἀμείβονται διά τάς ἡμέρας τῆς ἀπεργίας των. Αὐτὸς ὁ νόμος ἐφαρμόζεται καὶ διά τούς δημοτικούς ὑπαλλήλους. Ἔχομεν δηλαδή τὸ φαινόμενον νὰ ἐφαρμόζεται διὰ τοὺς δημοτικούς ὑπαλλήλους, ὅ,τι εἶναι δυσμενεῖς δι' αὐτούς. Ὅ τι εἶναι καλὸ δέν τοὺς περιλαμβάνει. Εἶναι ὅλα αὐτὰ σωστά.

ΕΛΕΥΘΕΡΟΝ ΒΗΜΑ

Ο Α. ΠΑΠΑΝΔΡΕΟΥ ΚΑΙ ΤΟ «ΑΝΗΚΟΜΕΝ»

ΤΟΥ Κ. ΓΑΝΟΥ ΤΖΑΒΑΡΑ

Γιά νά συλλογιστοῦμε γιὰ λίγο, ἐάν ἔλλειπε ἀπὸ τὸ πολιτικὸ σκηνικὸ ὁ κ. ΑΝΔΡΕΑΣ ΠΑΠΑΝΔΡΕΟΥ, σέ ποιά ὕψη θά εἶχε φθάσει ἡ ἰταλική ὑποτονικότης.

Ὁ ΓΚΕΜΠΕΛΣ ὁ γνωστότατος Ὑπουργὸς τῆς Χιτλερικῆς προπαγάνδας, ἦταν στὸν τομέα του ὁ ἀριστοτέχνης. Πίστευε πολύ στὴν ἐπανάληψη μιᾶς ἰδέας. Ἀπὸ τὶς παλλές φορὲς θὰ τὴν ἐγκολπονώσανται ὅλοι. Ἐδῶ στὴν Ἑλλάδα, στὰ μεταπολεμικὰ χρόνια μας, ὑπῆρξε μιὰ πολιτική συγχώρδια ὡς πρὸς τὶς σχέσεις μας μέ τὸν ἔξω κόσμο. Πέρασαν ὁλόκληρες δεκαετίες καὶ ὁ λαός μας δεχόταν τὴν μία καὶ μοναδική διακήρυξη: «Ἀνήκομεν εἰς τὴν Δύσιν». Εἴχαμε, δηλαδὴ μία ἰδιαίτερη ἐπιμονή στόν ἴδιο πάντοτε προσανατολισμὸ. Γιαυτὸ θυμηθήκαμε τὸν χιτλερικὸ ἀξιωματοῦχο, πού εἶχε ἀναγάγει σέ πρώτη πολιτική ἀρχὴ τὴν ἐπάνοδο στὴν ἴδια συνθηματολογία.

Οἱ πολιτικοί μας, ὁσάκις ἀνοιγαν τό στόμα τους, εἴτε στὴν Βουλή μας, εἴτε ἀπ' εὐθείας στὸν λαό, μ' αὐτὴ τὴν διακήρυξη ἀρ

ΣΥΝΕΧΕΙΑ ΕΙΣ ΤΗΝ 8 ΣΕΛ

ΣΥΝΕΧΙΖΕΤΑΙ ΤΟ ΜΑΡΤΥΡΙΟΝ ΤΩΝ 87 ΟΜΗΡΩΝ

ΟΙ ΑΕΡΟΠΕΙΡΑΤΕΣ ΔΙΑΤΥΠΩΝΟΥΝ ΑΠΕΙΛΕΣ

ΛΟΝΔΙΝΟΝ 17 — Τὸ πρακτορεῖον Ρώϋτερ μετέδωσε τὴν 2αν μ.μ. χθὲς ἀπὸ τὸ Ντουμπαΐ ὅτι τὸ ἀεροπλάνον τῆς «Λουφτχάνσα» μὲ τοὺς ἀεροπειρατὰς καὶ τοὺς 87 ὁμήρους τους ἀπογειώθη τὴν 3.20 τοπικὴ ὥρα.

Ἡ ἀπογείωση τοῦ ἀεροπλάνου ἔγινε μία ὥρα πρὶν ἐκπνεύσῃ ἡ προθεσμία ποὺ εἶχαν τάξει οἱ ἀεροπειραταὶ σήμερα οἱ ὁποῖοι ἠπείλησαν ὅτι θὰ ἀνατινάξουν τὸ ἀεροσκάφος στὶς 3 μ.μ. ὥρα Ἑλλάδος, ἐὰν δὲν ἐγίνοντο δεκτὰ τὰ αἰτήματά των.

Τὸ πρωῖ αἱ ἀρχαὶ τοῦ ἀεροδρομίου ἐφωδίασαν μὲ καύσιμα καὶ τροφὲς τὸ ἀεροπλάνον καὶ ἔδωσαν εἰς τοὺς ἀεροπειρατὰς χάρτας δι' ἀκτίνα 2200 μιλίων. Φαίνεται ὅτι οἱ ἀεροπειραταὶ κατευθύνονται πρὸς τὸ Ἄντεν τῆς Νοτίου Ὑεμένης. Τὸ Ἄντεν εἶναι ἕνα ἀπὸ τὰ τρία σημεῖα εἰς τὰ ὁποῖα εἶχον ζητήσει οἱ ἀεροπειραταὶ νὰ ἀποσταλοῦν οἱ κρατούμενοι εἰς φυλακὰς τῆς Δ. Γερμανίας καὶ Τουρκίας. Τὰ ἄλλα δύο σημεῖα εἶναι ἡ Σομαλία καὶ τὸ Βιετνάμ.

Ἐν τῷ μεταξὺ τηλεγράφημα τῆς Βόννης ἀναφέρει ὅτι ὡς φαίνεται ἡ δυτικογερμανικὴ κυβέρνησις ἀρνεῖται νὰ ὑποκύψῃ εἰς τὸν ἐκβιασμὸν τῶν ἀεροπειρατῶν καὶ δὲν πρόκειται νὰ ἀπελευθερώσει τοὺς 11 τρομοκράτας, ποὺ κρατοῦνται στὶς φυλακὲς. Ἐπίσης φαίνεται ὅτι ἡ κυβέρνηση τοῦ κ. Σμὶτ δὲν ὑπόκυπτει καὶ εἰς τὸν ἐκβιασμὸν τῶν ἀπαγωγέων τῶν βιομηχάνων Σλάγιερ.

Οἱ ἀεροπει