ΡΕΞ

ΣΗΜΕΡΟΝ 5.15—12.15
Ο ΥΠΕΡΔΥΝΑΜΙΚΟΣ ΑΣΤΥΝΟΜΙΚΟΣ ΚΟΛΟΣΣΟΣ ΤΟΥ 1977
Ο ΑΦΘΑΣΤΟΣ ΚΛΙΝΤ Η ΣΤΓΟΥΝΤ
πιὸ σκληρὸς καὶ πιὸ ἀκατα μάχητος στὴν νέα καὶ ΚΑΛΛΙΤΕΡΗ ΑΣΤΥΝΟΜΙΚΗ ΥΠΕΡ ΔΗΜΙΟΥΡΓΙΑ ΤΟΥ

Ο ΕΠΙΘΕΩΡΗΤΗΣ ΚΑΛΑΧΑΝ ΞΑΝΑΚΤΥΠΑ

ΕΓΧΡΩΜΟΝ

ΜΙΚΡΑΙ ΑΓΓΕΛΙΑΙ

ΠΡΟΣΟΧΗ — ΠΡΟΣΟΧΗ

Πωλεῖται κατάστημα (Μπουτίκ) ἑτοίμων Παιδικῶν ἐνδυμάτων, εἰς κεντρικὸν σημεῖον τῆς πόλεως, μὲ λογικὸν ἐνοίκιον καὶ εἰς τιμὴν ἐκτάκτου εὐκαιρίας, λόγω ἑτέρας ἀπασχολήσεως τοῦ ἰδιοκτήτου.

Πληροφορίαι: Τηλέφ. 325—714 καὶ ἀπὸ ὥραν 2.30ἕως 5μμ. καὶ 8 ἕως 10.30 μ.μ.

ΟΔΗΓΟΣ κάτοχος διπλώματος Γ΄ κατηγορίας (ἐπαγγελματικοῦ) μὲ γνώσεις Ε΄ Οἴκον. Γυμνασίου ζητεῖ ἀνάλογον ἐργασίαν ἐντὸς Πατρῶν. Πληρ. τηλ. 420—663 (κ. Ρηγόπουλον)

ΑΠΟΘΗΚΗ ΕΝΟΙΚΙΑΖΕΤΑΙ
100 μ.μ. κεντρική περιοχή μένη πρὸς χρῆσιν καθαροῦ εἴδους —μόνον γιὰ 6 μῆνας. Ἐνοικιον λογικόν, τηλ. 324.353

ΕΝΟΙΚΙΑΖΕΤΑΙ οἰκία τεσσάρων δωματίων εἰς Ἅγιον Νικόλαον Λεύκας Μονῆς Ἠθῆρων ἀριθμὸς 2. Πληροφορίαι τηλ. 521—401.

Ὁ κ. καὶ ἡ κ. Πάνου Γεωργαντᾶ ζητοῦν οἰκιακὴν βοηθὸν ἐσωτερικὴ ἔμπειρον. Πληροφορία: Γραφεῖον: 426.361—65. Οἰκία 425—075

ΠΑΡΑΔΙΔΟΝΤΑΙ μαθήματα πατινάζ. Πληροφορίαι τηλέφωνο 277—316, 277—782.

αυτοκινητα

OPEL

ασφαλη · ανετα · πολυτελη · οικονομικα

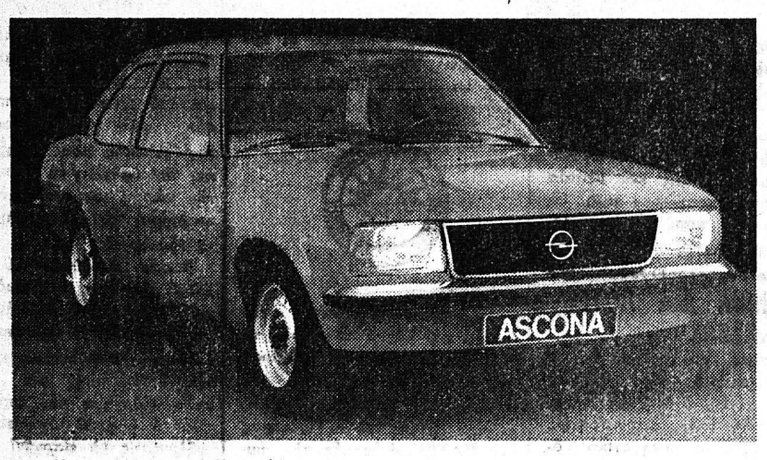

ΕΥΚΟΛΙΕΣ ΠΛΗΡΩΜΗΣ

Β. ΙΩΑΝ. ΓΚΟΛΦΙΝΟΠΟΥΛΟΣ

ΑΓΙΟΥ ΑΝΔΡΕΟΥ 132-134 ΤΗΛ. 325 076 ΠΑΤΡΑΙ

ΕΝΟΙΚΙΑΖΕΤΑΙ ἐπὶ τῆς ὁδοῦ Ὑψηλάντου ἀριθμ. 9 ἀνώγειος οἰκία 4 δωματίων, μετὰ μεγάλης ταράτσας, καινουργῆς, μετὰ πλήρους ἠλεκτρικῆς καὶ ὑδραυλικῆς ἐγκαταστάσεως. Πληροφ. τηλέφ. 277.181.

ΔΙΑ ΤΟΥΣ ΕΛΑΙΟΠΑΡΑΓΩΓΟΥΣ ΠΟΥ ΕΖΗΜΙΩΘΗΣΑΝ

Ὁ Ὑπουργὸς Γεωργίας κ. Μπούτος ἀπέστειλε πρὸς τὸν τέως βουλευτὴν καὶ ἤδη ὑποψήφιον τῆς Νέας Δημοκρατίας κ. Βασ. Μπεκίρην, κατόπιν σχετικῶν ἐνεργειῶν τοῦ τελευταίου τὸ ἑξῆς τηλεγράφημα:

«Γνωρίζω εὐχαρίστως ὅτι τὰ εὐεργετικὰ μέτρα ἐνισχύσεως τῶν ζημιωθέντων ἐλαιοπαραγωγῶν ἐπεξετάθησαν καὶ στὸν Νομὸ Ἀχαΐας Διάννης Μπούτος Ὑπουργὸς Γεωργίας»

ΦΥΣΙΟΛΑΤΡΙΚΟΣ ΣΥΝΔΕΣΜΟΣ ΠΑΤΡΩΝ

ΠΡΟΣΚΛΗΣΙΣ

ΕΚΤΑΚΤΟΥ ΓΕΝΙΚΗΣ ΣΥΝΕΛΕΥΣΕΩΣ

Σᾶς γνωρίζουμε ὅτι σύμφωνα μὲ τὰ ἄρθρα 33 καὶ 35 τοῦ Νέου Καταστατικοῦ τοῦ Συνδέσμου, καλοῦμεν ἅπαντα τὰ μέλη αὐτοῦ εἰς ἔκτακτον Γενικὴν Συνέλευσιν τὴν 31ην Ὀκτωβρίου 1977, ἡμέραν Δευτέραν καὶ ὥραν 6.30' μ.μ. εἰς τὰ Ἐντευκτήρια τοῦ Συνδέσμου, ΒΟΤΣΗ 42, πρὸς συζήτησιν τῶν κάτωθι θεμάτων:

ΘΕΜΑΤΑ

1.—Ἀνακοινώσεις
2.—Τροποποίησις Προϋπολογισμοῦ
3.—Προτάσεις Διοικητικοῦ Συμβουλίου
4.—Ἐκλογὴ Ἐφορευτικῆς Ἐπιτροπῆς
5.—Συμπληρωματικὲς ἀρχαιρεσίες διὰ τὴν ἐκλογὴν τακτικῶν καὶ ἀναπληρωματικῶν μελῶν τοῦ Διοικητικοῦ Συμβουλίου.

Μετὰ τιμῆς
Ἐντολῇ Διοικητικοῦ Συμβουλίου
Ὁ Πρόεδρος
ΚΙΜΩΝ ΡΗΓΟΠΟΥΛΟΣ
Ὁ Γεν. Γραμματεύς
ΝΙΚ. ΑΝΤΙΟΧΟΣ

ΕΛΛΗΝΙΚΗ ΔΗΜΟΚΡΑΤΙΑ
ΠΑΝΕΠΙΣΤΗΜΙΟΝ ΠΑΤΡΩΝ

ΠΡΟΣΚΛΗΣΙΣ

—Πρὸς ἐγγραφὴν τῶν ἐπιτυχόντων Ἀκαδ. ἔτους 1977—1978 εἰς τὰς γενικὰς εἰσιτηρίους ἐξετάσεις εἰς τὰς Σχολὰς τοῦ Πανεπιστημίου Πατρῶν.

Ἔχοντες ὑπ' ὄψιν:

Τὸ ἄρθρον 30 τοῦ Π.Δ. 357) 1977 περὶ ἐγγραφῆς τῶν ἐπιτυχόντων εἰς τὰς Σχολάς.

ΚΑΛΟΥΜΕΝ

Τοὺς ἐπιτυχόντες κατὰ τὰς εἰσιτηρίους ἐξετάσεις ὑποψηφίους φοιτητὰς τοῦ Πανεπιστημίου Πατρῶν, Ἀκαδημαϊκοῦ ἔτους 1977—1978 εἰς τὰ Τμήματα τῆς Φυσικομαθηματικῆς, Πολυτεχνικῆς καὶ Ἰατρικῆς Σχολῆς, ὅπως ἀπὸ τὴν 31ην Ὀκτωβρίου 1977 καὶ μέσα σὲ 10 ἡμέρες, δηλαδὴ μέχρι τῆς 9ης Νοεμβρίου 1977 συμπεριλαμβανομένης νὰ προσέλθουν πρὸς ἐγγραφὴν εἰς τὸ πρῶτον ἔτος σπουδῶν αὐτῶν

Τὰ δικαιολογητικὰ ποὺ πρέπει νὰ κατατεθοῦν εἶναι:

1. Ἀπολυτήριον Γυμνασίου ἢ ἀποδεικτικὸν μαζὶ μὲ δήλωση τοῦ Ν. 105)69.
2. Δελτίον ταυτότητος ὑπεψηφίου.
3. Πέντε (5) ὅμοιες φωτογραφίες ταυτότητος.
4. Πιστοποιητικὸν γεννήσεως καὶ 10δραχμον χαρτόσημον.

Ἐπίσης οἱ ἐνδιαφερόμενοι πρέπει νὰ προσκομίσουν τὴν ἀστυνομικήν τους ταυτότητα.

Ἐν Πάτραις τῇ 26)10)1977
Ὁ Πρύτανις
ΑΘΑΝΑΣΙΟΣ Γ. ΠΑΝΑΓΟΣ

Ο ΛΟΓΟΣ ΤΟΥ κ. ΚΩΝ. ΚΑΡΑΜΑΝΛΗ

ΑΠΕΔΕΙΞΑ ΕΜΠΡΑΚΤΟΣ ΤΟΥ ΔΙΑΦΕΡΟΝΤΟΣ ΜΑΣ

ΣΥΝΕΧΕΙΑ ΕΚ ΤΗΣ 1 ΣΕΛ.

ποὺ χρησιμοποιοῦν κατὰ τρόπο χονδροειδῆ τὴ δημαγωγία εἶναι τὰ δύο ἄκρα, ποὺ συναντῶνται ἀκόμη καὶ σ' αὐτό.

Οἱ κομμουνισταὶ σᾶς ὑπόσχονται δημοκρατία, ἐνῶ ἐπιδιώκουν τὴ δικτατορία τοῦ προλεταριάτου· σᾶς ὑπόσχονται ἐθνικὴ ἀνεξαρτησία, ἐνῶ οἱ ἴδιοι εἶναι ὑποτελεῖς στὴν Μόσχα· καὶ σᾶς ὑπόσχονται εὐημερία, ἐνῶ ἐπιδιώκουν νὰ σᾶς καταστήσουν δουλοπάροικους τοῦ κράτους.

Ἀπὸ τὸ ἄλλο μέρος οἱ νεοχουντικοὶ σᾶς ὑπόσχονται δημοκρατία, τὴν ὁποία ἐν τούτοις οἱ ἴδιοι ἐδολοφόνησαν· σᾶς ὑπόσχονται ἀσφάλεια ἐνῶ ἐὰν κατόρθωναν νὰ φθείρουν τὴ Νέα Δημοκρατία —ὅπως ἐπιδιώκουν—θὰ ἄνοιγαν τὸν δρόμο στὴν πολιτικὴ ἀστάθεια καὶ τελικὰ στὸν κομμουνισμό.

Ἐμεῖς δὲν θὰ παρακολουθήσουμε τοὺς ἀντιπάλους μας στὸν συναγωνισμὸ αὐτῶν τῶν δημαγωγικῶν ὑποσχέσεων. Δὲν ὑποσχόμεθα πορα ὅτι εἶναι ἐφικτό.

Ὅπως γνωρίζετε, στὴ βελτίωση αὐτὴ θὰ συμβάλη ἀποφασιστικὰ καὶ ἡ ἔνταξη τῆς χώρας μας στὴν Εὐρωπαϊκὴ Κοινότητα, ποὺ ἀποτελεῖ μόνιμη ἐπιδίωξη τῆς πολιτικῆς μου. Πολιτικῆς τοῦ θὰ ἐξομοιώσῃ τοὺς ἀγρότες μας μὲ τοὺς συναδέλφους του τῆς Εὐρώπης.

Ἐκεῖνοι, οἱ ποῖοι ἀναμφισβήτητα θὰ ὠφεληθοῦν ἀπὸ τὴν ἔνταξή μας στὴν Κοινὴ Ἀγορὰ εἶναι οἱ Ἕλληνες ἀγρότες. Καὶ εἶναι ὄχι μόνο περὶ ἐργο, ἀλλὰ καὶ ὕποπτο, τὸ γεγονὸς ὅτι ὑπάρχουν κόμματα στὴν χώρα μας, τὰ ὁποῖα, ἐνῶ ἐμφανίζονται ὡς προστάτες τῶν ἀγροτῶν ἀγωνίζονται νὰ ματαιώσουν τὴν ἔνταξή μας στὴν Ευρωπαϊκὴ Κοινότητα. Καὶ λέγω ὕποπτο γιατὶ ἡ Ἀριστερὰ τῆς Ἀριστερᾶς —δηλαδὴ οἱ κομμουνισταὶ καὶ τὸ ΠΑΣΟΚ—ἐπιδιώκουν, ὅπως κατ' ἐπανάληψη κατήγγειλα, τὴν πλήρη ἀποκοπὴ τῆς χώρας μας ἀπὸ τὴ Δύση. Καὶ εἶναι τοσοῦτω μᾶλλον ὕποπτο, καθ' ὅσον ἀποτελοῦν ἐξαίρεση σ' ὅλη τὴν Εὐρώπη, τῆς ὁποίας ἀκόμη καὶ τὰ κομμουνιστικὰ κόμματα, δέχονται ὄχι μόνο τὴν Κοινὴ Ἀγορά, ἀλλὰ καὶ τὸ ΝΑΤΟ.

Λαρισαῖοι!

Ὅπως ἐτόνισα καὶ στὴν Θεσσαλονίκη, ἡ προσεχὴς ἐκλογὴ δὲν θὰ ἔχει ὡς ἀντικείμενο τὰ προβλήματα τῆς ἄλφα ἢ βήτα τάξεως, θὰ ἔχει ὡς ἀντικείμενο τὸ μέγα θέμα τοῦ μέλλοντος τῆς Ἑλλάδος. Καὶ γιὰ νὰ ἀσφαλίσωμε τὸ μέλλον αὐτὸ θὰ πρέπει: Πρῶτον, νὰ ἀντιμετωπίσωμε ἐπιτυχῶς μὲ μιὰ κυβέρνηση ἀνταξία τῶν περιστάσεων τοὺς κινδύνους ποὺ ἀπειλοῦν τὴν χώρα μας—καὶ αὐτὴ τὴν κυβέρνηση μόνον ἡ Νέα Δημοκρατία μπορεῖ νὰ τὴν δώσῃ, δεύτερον νὰ σταθεροποιήσωμε τοὺς δημοκρατικοὺς μας θεσμοὺς καὶ τρίτον, νὰ ἀναπτύξωμε οἰκονομικῶς καὶ κοινωνικῶς τὴν χώρα μας.

Εἶμαι βέβαιος ὅτι οἱ Θεσσαλοί, καθὼς καὶ ὁλόκληρος ὁ ἀγροτικὸς κόσμος, θὰ ἀγνοήσουν τὶς φωνὲς τῶν σειρήνων καὶ θὰ ἀκούσουν τὴν μεγάλη καὶ τίμια φωνὴ τῆς Πατρίδος.

ΕΝΤΕΙΝΕΤΑΙ Η ΠΡΟΚΛΟΓΙΚΗ ΔΙΑΜΑΧΗ

ΣΥΝΕΧΕΙΑ ΕΚ ΤΗΣ 1 ΣΕΛ.

κ. Γ. Μαύρου στὰ Χανιά, διετύπωσε τὸ ἀκόλουθο σχόλιο:

«Αὐτὸ τὸ συνοθύλευμα τῶν καταγγελιῶν ἀπέχει τόσο ἀπὸ τὴν σημερινὴ ἑλληνικὴ πραγματικότητα, ὥστε νὰ ἐκπλήσσεται κανεὶς πῶς μπορεῖ αὐτὰ τὰ πράγματα νὰ λέγονται ἀπὸ ὑπεύθυνο πολιτικό».

Ὁ κ. Μαῦρος ἐπέκρινε ἐπίσης χθὲς στὸ Ἡράκλειο μὲ ἰδιαίτερη σφοδρότητα τὸν κ. Α. Παπανδρέου, ὁ ὁποῖος μὲ τὴν σειρά του μιλῶντας προχθὲς στὴν Ἀλεξανδρούπολη, κατηγόρησε γιὰ μιὰ ἀκόμη φορὰ τὸν πρωθυπουργὸ ὅτι ἀποφεύγει νὰ ἀναπτύξει τὶς θέσεις του στὰ ἐθνικὰ θέματα.

Ἐπίθεση κατὰ τῶν κομμάτων τῆς ἀντιπολιτεύσεως ἔξω πέλυσε καὶ ὁ κ. Ἠλιοῦ στὴν προχθεσινὴ ὁμιλία του στὸ Ἀγρίνιο.

Ὁ κ. Ἠλιοῦ εἶπε ὅτι «ἡ ΕΔΗΚ εἶναι δισταακτική, μὲ ἰσχυρὲς ροπὲς πρὸς τὰ δεξιά, ὅτι τὸ ΠΑ.ΣΟ.Κ. θέλει νὰ μονοπωλήσῃ τὴν ἀλλαγή, διασπῶντας οὐσιαστικὰ τὶς δυνάμεις τῆς ἀντιπολιτεύσεως καὶ ὅτι τὸ ΚΚΕ πιστεύοντας στὴν παντοδυναμία τῆς λασπολογίας, ἀδιαφορεῖ γιὰ τὴν ἀλήθεια καὶ τὴν διαστρέφει σὰν ν' ἀπευθύνεται σὲ ἠλιθίους».

Τὴν ἀντίκρουση τῶν ἐπικρίσεων ἐναντίον τῆς «Ν.Δ.» ἀνέλαβαν τὰ στελέχη τοῦ κόμματος καὶ κυρίως ὁ ὑπουργὸς Ἐθνικῆς Ἀμύνης κ. Εὐάγγ. Ἀβέρωφ. Μιλῶντας στὴν Ἄρτα, ἀνεφέρθη πέραν τῶν ἄλλων κομμάτων καὶ στὴν Ἐθνικὴ Παράταξη λέγοντας:

Προσπαθοῦν νὰ ἐμφανισθοῦν ὅτι ἐκπροσωποῦν τὸ βασιλισμό. Δὲν τολμᾶνε ὅμως νὰ τὸ ποῦν ὑψηλόφωνα γιὰ νὰ μὴν προκαλέσουν διάψευση ἀπὸ τὸν Κωνσταντῖνο. Γιατὶ καὶ οἱ ἴδιοι γνωρίζουν ὅτι ὁ Κωνσταντῖνος δὲν θὰ ταυτίζονταν μὲ μιὰ παράταξη ποὺ θὰ συγκεντρώσει 3, 4, 5 θέλετε τοῖς ἑκατό.

Ἀπαντῶντας στὸ λόγο ποὺ ἐκφώνησε ὁ κ. Ἀβέρωφ στὴν Ἄρτα, ἐκπρόσωπος τῆς «Ἐθνικῆς Παρατάξεως» δήλωσε ὅτι «εἶναι προφανὴς ὁ ἐκνευρισμὸς ποὺ διακατέχει τοὺς ἡγετικοὺς κύκλους τῆς Νέας Δημοκρατίας γιὰ τὴν καθημερινῶς ἀνερχομένη δύναμη τῆς Ε.Π.» καὶ πρόσθεσε, μεταξὺ ἄλλων, ὅτι «ὁ κ. Ἀβέρωφ πρώην διάδοχος τοῦ κ. Καραμανλῆ στὸ κόμμα, —διότι ἐν τῷ μεταξὺ ἐνεφανίσθη ὁ κ. Π. Κανελλόπουλος—ἔχει ἀπολέσει τὴν ψυχραιμία του καὶ ὅτι ἐν πάσῃ περιπτώσει δὲν δικαιοῦται νὰ ὁμιλεῖ περὶ «χούντας» αὐτὸς ποὺ ὑπῆρξε γεφυροποιός».

(Οἱ χθεσινὲς ὁμιλίες τῶν ἀρχηγῶν τῶν κομμάτων σὲ ἄλλες στῆλες).

Χθὲς τὰ μεσάνυκτα ἔληξε ἡ προθεσμία ὑποβολῆς στὰ Πρωτοδικεῖα τῶν ὑποψηφιοτήτων γιὰ τὶς ἐκλογές.

Ἡ ἀνακήρυξη τῶν ὑποψηφίων βουλευτῶν θὰ γίνῃ ἀπὸ τὰ Πρωτοδικεῖα μεθαύριο Τετάρτη 2 Νοεμβρίου.

Ο ΛΟΓΟΣ ΤΟΥ κ. Α. ΠΑΠΑΝΔΡΕΟΥ

Ο ΛΑΟΣ ΘΑ ΕΠΙΛΕΞΗ ΤΗΝ ΑΛΛΑΓΗΝ

ΣΥΝΕΧΕΙΑ ΕΚ ΤΗΣ 1 ΣΕΛ.

μὲ τὶς ἄλλες πηγὲς ἐνέργειας εἶναι συμφέρουσα γιὰ τὸ ἄμεσο μέλλον.

«Ὑπάρχει βέβαια τὸ μεγάλο θέμα τοῦ πετρελαίου στὸ Αἰγαῖο.». Ἐπρόσθεσε.

Κάτι τρέχει κάτι πάει πολὺ στραβά. Εἶναι γιὰ μᾶς σαφὲς πῶς οἱ μεγάλες πολυεθνικὲς ἑταιρεῖες τοῦ πετρελαίου προβλέπουν ἢ γνωρίζουν πῶς ὑπάρχουν σημαντικὰ κοιτάσματα τοῦ μαύρου χρυσοῦ, κάτω ἀπ' τὴν ὑφαλοκρηπίδα τοῦ Αἰγαίου. Ἀλλὰ ὅλες οἱ ἀνακοινώσεις εἶναι ἀόριστες καὶ δημιουργοῦν σκόπιμα κλίμα, ἀπογοήτευσης. Τὰ πετρέλαιά μας δὲν ἀνακαλύπτονται. Καὶ δὲν ἀνακαλύπτονται γιὰ νὰ λυθεῖ πρῶτα τὸ θέμα τῆς ἰδιοκτησίας. Νὰ λυθεῖ σύμφωνα μὲ τὰ συμφέροντα τῶν μεγάλων ἑταιρειῶν, τὰ συμφέροντα τῶν Ἡνωμένων Πολιτειῶν καὶ τῆς ΕΟΚ.

Καλοῦνται ὁ ἀρχηγὸς τῆς Νέας Δημοκρατίας καὶ οἱ ἐπιτελεῖς του νὰ ἐξηγήσουν ἀναλυτικὰ στὸ Λαό, ἰδιαίτερα στὸ Λαὸ τῆς Βορείου Ἑλλάδας, τὴν ἐνεργειακή τους πολιτική, τὴ στρατηγικὴ ποὺ ἀκολουθοῦν στὶς ἔρευνες γιὰ τὴν ἐκμετάλλευση τοῦ πετρελαίου τοῦ Αἰγαίου».

* * *

Μιλῶντας γιὰ τὰ μέτρα ποὺ προβλέπει τὸ κυβερνητικὸ πρόγραμμα τοῦ ΠΑΣΟΚ γιὰ τοὺς ἐργαζόμενους, ὁ Πρόεδρος τοῦ ΠΑΣΟΚ εἶπε μεταξὺ ἄλλων:

«Στόχος μιᾶς κυβέρνησης τοῦ ΠΑΣΟΚ θὰ εἶναι ἡ διασφάλιση ἐργασίας σὲ κάθε Ἕλληνα.

Κάθε ἐργαζόμενος πρέπει νὰ εἶναι ἐλεύθερος στὴν ἐπιλογὴ τοῦ τόπου καὶ τοῦ εἴδους τῆς δουλειάς του.

Τὸ ΠΑ.ΣΟ.Κ. θὰ ἐπιδιώξει τὴ βαθμαία ἐφαρμογὴ τῆς ἑβδομάδας τῶν 40 ὡρῶν καὶ τῶν πέντε ἡμερῶν.

* * *

Ὁ κάθε ἐργαζόμενος θὰ ἔχει δικαίωμα νὰ πάρει σύνταξη μετὰ ἀπὸ 35 χρόνια δουλειάς ὁποτεδήποτε τὰ συμπληρώσει. Σὲ κάθε περίπτωση ὅμως θὰ δικαιοῦται σύνταξη μὲ τὰ τὸ 60ὸ ἔτος τῆς ἡλικίας.

Στὴν περίπτωση τῶν βαρειῶν καὶ ἀνθυγιεινῶν ἐπαγγελμάτων μετὰ τὸ 55ο ἔτος τῆς ἡλικίας.

Ἡ σύνταξη θὰ πρέπει νὰ ἰσοῦται μὲ ποσοστὸ 80ο)ο τῶν συνολικῶν πραγματικῶν μηνιαίων ἀποδοχῶν.

Ὁ Συνδικαλισμὸς ἀναδιοργανώνεται ὥστε τὰ συνδικάτα νὰ ἐκπροσωποῦν πραγματικὰ τοὺς ἐργαζόμενους.

Στὰ πλαίσια αὐτὰ θὰ ἐπιδιωχθεῖ νὰ ὑπάρξει μιὰ μόνο συνδικαλιστικὴ ὀργάνωση σὲ κάθε τόπο δουλειάς.

Ὁ κατακερματισμὸς τῶν ὀργανώσεων ἐπιτρέπει σήμερα τὴ διάσπαση τῶν ἐργαζομένων καὶ ὑποβοηθεῖ τοὺς ἐργοδότες στὴ σύναψη συλλογικῶν συμβάσεων, ποὺ ρυθμίζουν μόνο τὰ ἀπολύτως ἀναγκαῖα.

Τὸ δικαίωμα τῆς ἀπεργίας θὰ κατοχυρωθεῖ.

Τὸ δικαίωμα κρατικῆς παρεμβάσης σὲ ἀπεργιακοὺς ἀγῶνες εἴτε ἄμεσα, εἴτε ἔμμεσα, θὰ περιορισθεῖ.

Οἱ ἐργοδότες εἶναι ὑποχρεωμένοι νὰ διαπραγματεύονται τὶς συλλογικὲς συμβάσεις.

Οἱ πολλαπλὲς διαφοροποιήσεις ἀνάμεσα στοὺς ἐργαζόμενους (ἀνάλογα μὲ τὸ φύλο, τὸ εἶδος, τὴ νομικὴ μορφὴ τῆς ἐπιχειρήσης κ.λ.π.) θὰ καταργηθοῦν.

* * *

Στὴ συνέχεια τοῦ λόγου του ὁ Πρόεδρος τοῦ ΠΑΣΟΚ ἀνέπτυξε τὶς θέσεις τοῦ Κινήματος πάνω στὸν Δημοκρατικὸ Προγραμματισμό.

Τὸ ΠΑ.ΣΟ.Κ. Κίνημα γνήσια λαϊκό, ποὺ μοναδικὸ γνώμονα καὶ λόγο ὕπαρξης ἔχει τὴν ἐξυπηρέτηση τῶν συμφερόντων τῶν μὴ προνομιούχων Ἑλλήνων, θεωρεῖ τὸ δημοκρατικὸ προγραμματισμὸ σὰν ἀναπόσπαστο μέρος τῆς πολιτικῆς του καὶ τοῦ κυβερνητικοῦ του προγράμματος. Γι' αὐτὸ προτείνει στὸν ἑλληνικὸ λαὸ συγκεκριμένο ὀργανωτικὸ σχῆμα ποὺ νὰ ἐγγυᾶται τόσο τὴν ταχύτητα καὶ ἀποτελεσματικότητα, ὅσο καὶ τὸν ὑψηλὸ βαθμὸ δημοκρατικότητας τῶν προγραμματικῶν διαδικασιῶν. Κεντρικὴ ἰδέα ἑνὸς τέτοιου σχήματος θὰ εἶναι οἱ ἀναπτυξιακὲς ὀργανώσεις βάσης, ποὺ θὰ ἐξασφαλίζουν στὸ ἐπίπεδο τοῦ χωριοῦ καὶ τῆς πόλης καὶ τὴ στενὴ συνεργασία μὲ ἱεραρχικὰ ἀνώτερες ὀργανώσεις, ὄχι μόνο τὴν προβολὴ τῶν τοπικῶν ἐπιδιώξεων καὶ στόχων, ἀλλὰ καὶ τὴ γνήσια ἔκφραση τῆς λαϊκῆς γνώμης πάνω σὲ γενικότερους ἀναπτυξιακοὺς στόχους καὶ ἐθνικοπολιτικὲς ἐπιλογὲς τῆς χώρας.

Μὲ τὸ σύστημα τῶν ὀργανώσεων βάσης μπορεῖ νὰ κινητοποιηθεῖ ἕνα τεράστιο δυναμικὸ προγραμματισμοῦ καὶ ἀνάπτυξης ποὺ βρίσκεται σήμερα διάχυτο καὶ ἀσυστηματοποίητο.

Καὶ ὁ Πρόεδρος τοῦ ΠΑ.ΣΟ.Κ. κατέληξε:

«Τὸ ΠΑ.ΣΟ.Κ. εἶναι ὁ φορέας τῆς ἀλλαγῆς. Τὸ ΠΑ.ΣΟ.Κ. εἶναι γνήσιος ἐκφραστὴς τοῦ μὴ προνομιούχου Ἕλληνα—τοῦ ἐργάτη, τοῦ ἀγρότη, τοῦ βιοτέχνη, τοῦ μισθωτοῦ, τῶν μικρῶν καὶ μεσαίων κοινωνικῶν στρωμάτων τῆς χώρας μας, τῆς περήφανης Νεολαίας τῆς πατρίδας μας.

Τὸ ΠΑ.ΣΟ.Κ. διεκδικεῖ τὴν ψῆφο τοῦ μὴ προνομιούχου Ἕλληνα, τὴ ψῆφο τῆς πλατειᾶς μάζας τοῦ ἑλληνικοῦ λαοῦ, γιὰ νὰ περάσει ὁ Λαὸς στὴν ἐξουσία, γιὰ νὰ δομήσουμε μιὰ νέα Ἑλλάδα, μιὰ Ἑλλάδα ποὺ ν' ἀνήκει στὸ Λαὸ της, μιὰ Ἑλλάδα, ποὺ ν' ἀνήκει στοὺς Ἕλληνες.

—Ἐν συνεχείᾳ ὁ κ. Παπανδρέου ὡμίλησε στὴν Δράμα.

ΓΚΡΕΚΑ
Stern
Τὸ πρατήριο τῆς Βιοτεχνίας μας
ΚΟΡΙΝΘΟΥ 311-ΒΟΤΣΗ
τὸ ἀνοίξαμε ἀποκλειστικὰ γιὰ Σᾶς γιὰ νὰ γνωρίσετε τὰ ἐκλεκτὰ μας ἕτοιμα
ΑΝΔΡΙΚΑ ΕΝΔΥΜΑΤΑ
μὲ τὶς ἀσυναγώνιστες τιμές.
ΠΑΤΡΑΙ ΤΗΛ. 223-833

ΚΗΔΕΙΑ

Τὸν λατρευτόν μας σύζυγον, πατέρα, ἀδελφὸν καὶ θεῖον

ΕΥΑΓΓΕΛΟΝ ΚΩΝ. ΜΠΑΤΑΛΗΝ

(ΕΤΩΝ 68)

Θανόντα χθὲς κηδεύομεν σήμερον Δευτέραν 31—10—77 καὶ ὥραν 3 μ.μ. ἐκ τοῦ Ἱεροῦ Ναοῦ Ἁγίου Γρηγορίου Λουσικῶν.

Η ΣΥΖΥΓΟΣ: Νικολίτσα ΤΑ ΤΕΚΝΑ: Δημήτριος καὶ Ὀλυμπία, Γεώργιος καὶ Εὐαγγελία, Κων)νος καὶ Κων)να Μπατάλη. ΟΙ ΑΔΕΛΦΟΙ: Μιχαὴλ καὶ Διαμάντω Μπατάλη, Ἑλένη καὶ Χαράλαμπος Σελμελής ΟΙ ΕΠΓΟΝΟΙ ΟΙ ΑΝΕΨΙΟΙ ΟΙ ΛΟΙΠΟΙ ΣΥΓΓΕΝΕΙΣ

Γραφεῖον Τελετῶν ΚΩΝ. ΠΑΝΑΓΙΩΤΑΚΟΠΟΥΛΟΥ Φωκαίας καὶ Καλαβρύτων τηλ. Πατρῶν 324-69, 643-4930.

ΚΗΔΕΙΑ

Τὸν Λατρευτόν μας Πατέραν, Ἀδελφὸν καὶ Θεῖον

ΑΛΕΚΟΝ ΧΑΡ. ΖΑΡΩΤΙΑΔΗΝ

(ΕΤΩΝ 54)

Θανόντα κηδεύομεν σήμερον Δευτέραν 31—10—77 καὶ ὥραν 10 π.μ. ἐκ τοῦ Ἱεροῦ Ναοῦ Ἁγίας Φωτεινῆς Πατρῶν. Ἡ ταφὴ εἰς τὸ Β΄ Νεκροταφεῖον.

Ο ΥΙΟΣ: Χαράλαμπος Ζαρωτιάδης ΟΙ ΑΔΕΛΦΟΙ: Χρῆστος καὶ Εὐτυχία, Ἠλίας καὶ Κοσμᾶς Ζαρωτιάδη, Ἑλένη καὶ Σταῦρος Σταυριανός, Βαρβάρα καὶ Νικόλαος Φιλίππου. ΟΙ ΑΝΕΨΙΟΙ ΟΙ ΛΟΙΠΟΙ ΣΥΓΓΕΝΕΙΣ.

Νέον Γραφεῖον Τελετῶν: ΚΩΝΣΤ. ΤΣΑΝΤΑΡΛΙΩΤΗ Καλαβρύτων 76 (Ἔναντι ἐργατικῶν κατοικιῶν Ψωροφαγίου) Τηλ. 32—6842, 326—205

ΕΥΧΑΡΙΣΤΗΡΙΟΝ

Πάντας τοὺς καθ' οἱονδήποτε τρόπον συμμετασχόντας εἰς τὸ βαρὺ πένθος μας ἐπὶ τῇ ἀπωλείᾳ τοῦ ἀγαπημένου μας συζύγου, πατρός, ἀδελφοῦ, πάππου καὶ θείου,

ΝΙΚΟΛΑΟΥ ΠΑΝ. ΠΙΛΑΒΑ

(Ποτοποιοῦ ἐτῶν 75)

θερμῶς εὐχαριστοῦμεν.

Η ΣΥΖΥΓΟΣ: Ἀγγελα. ΤΑ ΤΕΚΝΑ: Παναγιώτης καὶ Ρίτσα Πιλαβά, Μαρία καὶ Κώστας Καρατζᾶς, Νίκη καὶ Χαράλαμπος Τσικνῆς (ἐν Γερμανίᾳ) Δέσποινα καὶ Ἀλέκος Σφυρίδης (ἐν Ἀμερικῇ)' Ἑλένη καὶ Βασίλειος Καλοφώνος.

ΑΙ ΑΔΕΛΦΑΙ: Λεμονιά Πιλαβά Μαρία χηρα Ἰω. Πιλαβά.

Γραφεῖον Τελετῶν ΓΕΡ