ΙΝΤΕΑΛ

ΣΗΜΕΡΟΝ 5,15—12.

ΕΝΑ ΑΤΕΛΕΙΩΤΟ ΠΑΙ-

ΧΝΙΔΙ ΣΥΓΚΡΟΥΣΕΩΝ — ΔΡΑΣΕΩΣ — ΠΕΡΙΠΕΤΕΙ ΑΣ ΚΑΙ ΓΕΛΙΟΥ

Μέ τὸν

ΝΤΕΪΒΙΝΤ ΚΑΡΑΝΤΑΙΝ

ΚΕΡΑΥΝΟΣ ΚΑΙ ΑΣΤΡΑΠΗ

ΕΓΧΡΩΜΟΝ ΚΕΗΚ ΤΖΑΚΣΟΝ — ΣΤΕΡΛΙΓΚ ΧΟΛΟΓΟΥΑΙΗ

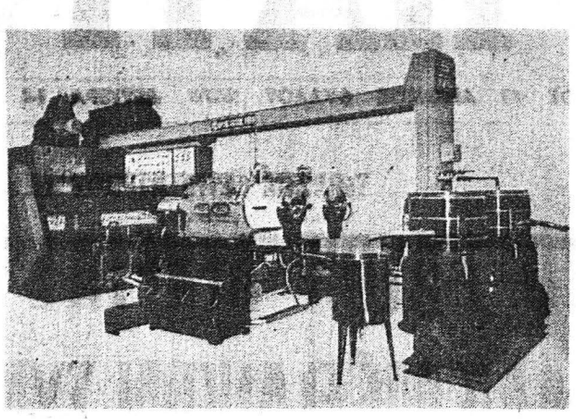

Ἄρχισε τὶς ἐργασίες του τὸ Νέο Ὑπεραυτόματο

ΕΛΑΙΟΤΡΙΒΕΙΟ

Β. ΚΑΪΜΑΚΑ

ΣΤΟ ΝΕΟ ΔΡΟΜΟ — ΕΞΩ ΑΓΥΙΑ

Τὸ μοναδικὸ στὸ Νομὸ Ἀχαΐας

Ἐντελῶς νέο σύστημα μὲ μεγαλύτερη ἀπόδοση, ἄριστη ποιότητα καὶ ταχεῖα ἐξυπηρέτηση.

Ανατολια

ἡλιοστόρ

Νέα ἀντηλιακὴ κάθετη κουρτίνα ποὺ ἀντικαθιστᾶ τὰ κάθε μορφῆς Βενέτικα Στόρια καὶ κουρτίνες γιὰ γραφεῖα, καταστήματα, ξενοδοχεῖα καὶ μοντέρνα σπίτια.

Ἐνδιαφέρει ἐξυπηρέτηση καὶ δωρεὰν καταμέτρηση τηλεφωνήσατε:

ΠΑΤΡΑ:
τηλ. 270.462
(Μαιζῶνος καὶ Γοὐναρη)
Χ. Ἀσημακόπουλος & Σία

ΓΚΡΕΚΑ **STERN**

Τὸ πρατήριο τῆς Βιοτεχνίας μας

ΚΟΡΙΝΘΟΥ 311-ΒΟΤΣΗ

τὸ ἀνοίξαμε ἀποκλειστικὰ γιὰ Σᾶς γιὰ νὰ γνωρίσετε τὰ ἐκλεκτά μας ἔτοιμα

ΑΝΔΡΙΚΑ ΕΝΔΥΜΑΤΑ

μὲ τὶς ἀσυναγώνιστες τιμές.

ΠΑΤΡΑΙ ΤΗΛ. 223-833

ΑΝΔΡΕΑΣ ΠΑΠΠΑΣ

Μέλος τοῦ Κεντρικοῦ Συμβουλίου
τῆς Σοσιαλιστικῆς Πορείας
ΥΠΟΨΗΦΙΟΣ ΒΟΥΛΕΥΤΗΣ

ΣΥΜΜΑΧΙΑΣ

ΠΡΟΟΔΕΥΤΙΚΩΝ ΚΑΙ ΑΡΙΣΤΕΡΩΝ ΔΥΝΑΜΕΩΝ

ΑΝΑΚΟΙΝΩΣΙΣ

ΛΟΓΩ ΤΗΣ ΠΡΩΤΟΦΑΝΟΥΣ ΕΠΙΤΥΧΙΑΣ ΚΑΙ ΠΑΡΑΤΑΣ ΑΝΕΙΛΗΜΕΝΑΣ ΜΑΣ ΥΠΟΧΡΕΩΣΕΙΣ

Ο ΘΙΑΣΟΣ ΤΟΥ **ΜΙΝΩΑ**

ΜΕ ΤΗΝ ΠΑΡΑΣΤΑΣΗ = ΜΑΜΟΥΘ ΠΟΥ ΕΝΘΟΥΣΙΑΣΕ ΟΛΗ ΤΗΝ ΠΑΤΡΑ

ΘΑ ΠΑΡΑΜΕΙΝΕΙ ΣΤΗΝ ΠΑΤΡΑ ΚΑΙ ΜΟΝΟΝ

ΣΗΜΕΡΑ ΔΕΥΤΕΡΑ

ΜΕ 2 ΠΑΡΑΣΤΑΣΕΙΣ

ΛΑ.Ι.ΚΗ ΑΠΟΓΕΥΜΑΤΙΝΗ ΩΡΑ 7

ΒΡΑΔΥΝΗ ΩΡΑ 10

ΓΙΑ ΝΑ ΔΟΥΝΕ ΟΣΟΙ ΔΕΝ ΜΠΟΡΕΣΑΝ ΤΗΝ ΚΑΤΑΠΛΗΚΤΙΚΗ ΥΠΕΡ — ΕΠΙΘΕΩΡΗΣΗ

«ΣΦΙΞΤΕ ΤΑ ΖΩΝΑΡΙΑ ...ΚΑΙ ΣΤΙΣ ΚΑΛΠΕΣ ΤΙ ΧΑΜΠΑΡΙΑ!»

ΣΤΟ ΘΕΑΤΡΟ ΠΑΝΘΕΟΝ

ΕΞΑΣΦΑΛΙΣΤΕ ΕΓΚΑΙΡΩΣ ΘΕΣΕΙΣ

Η ΔΙΕΥΘΥΝΣΗ ΤΟΥ «ΠΑΝΘΕΟΥ»
ΟΙ ΘΕΑΤΡΙΚΕΣ ΠΑΡΑΓΩΓΕΣ
ΓΙΩΡΓΟΥ ΛΑΖΑΡΙΔΗ

ΠΡΩΤΟΤΥΠΗ

ΚΑΤΑΣΚΕΥΗ ΣΠΙΤΙΩΝ

Ἀριθ. ἐγκρίσεως Ὑπ. Δημ. Ἔργων Ε—5658)296

Μονοκατοικίες — Ἐξοχικά— —καὶ σέ χωριάτικο Στὺλ
2—3— 4 Δωματίων

- **ΠΛΕΟΝΕΚΤΗΜΑΤΑ**

ΣΥΝΤΟΜΟΣ στέγασις, ἰδανική μόνωσις ὑγρασίας, θερμότητος, ἤχου κ.λ.π.

Κομψότητα — Ἄνεσις χώρου — Ἀπεριόριστη ἐγγύησις.

- **ΟΙΚΟΝΟΜΙΑ**

Φθηνώτερα ἀπὸ τὶς συνήθεις κατασκευὲς

- **ΤΡΟΠΟΣ ΠΛΗΡΩΜΗΣ**

60ο)ο προκαταβολὴ —ὑπόλοιπα σέ 60 μῆνες.

ΛΕΠΤΟΜΕΡΕΙΕΣ—ΠΛΗΡΟΦΟΡΙΕΣ
«ΣΥΝΕΡΓΑΤΙΚΗ Ε.Π.Ε.»
Γούναρη 33 τηλ. 223—633
ΕΜΠΟΡΙΚΗ—ΤΕΧΝΙΚΗ

ΜΕΡΙΚΑ ΕΡΩΤΗΜΑΤΑ

ΠΡΟΣ ΤΟΝ κ ΓΕΡ. ΚΟΥΛΟΥΜΠΗΝ

Φίλτατε κ. Γερασ. Κουλουμπή,

Ἐπὶ τῆς ἐπιστολῆς σας πρὸς τὸν Ἀξιότιμον κ. Πρόεδρον τῆς «ΕΘΝΙΚΗΣ ΠΑΡΑΤΑΞΕΩΣ», ἀπὸ 6)11)77 ἔχομεν νὰ παρατηρήσωμεν τὰ κάτωθι:

Ἔχεις γράψει ἐπὶ 23 χρόνια ἀναμφισβητητα ἱστορίαν Ἐθνικὴν καὶ Συνδικαλιστικήν καὶ διὰ αὐτὸν τὸν λόγον ὁ μεταξύ μας διάλογος μᾶς τιμᾶ. Ὅμως, σὲ βαστᾶ Πρεσβύτα, ἐπιτρέψατά μας μερικὰς ἁπλὰς ἐρωτήσεις:

1.—Θεωρεῖτε τὸν κομμουνισμὸν συνθετικὸν στοιχεῖον τοῦ Δημοκρατικοῦ Πολιτεύματος ἢ δυναμίτιδα εἰς τὰ θεμέλια τοῦ Ἐθνικοῦ μας οἰκοδομήματος;

2.—Πῶς ὀνομάζετε κ. Κουλουμπῆ αὐτὸν ποὺ ἀνοίγει τὴν κερκόπορτα στοὺς ἐρυθρούς;

3.—Θά καταμετρηθοῦν αὔριον μοναί αἱ ψῆφοι τῶν ἐκλογικῶν τμημάτων Κοκκινιᾶς, Καισαριανῆς, Κοκκινάρᾶ καὶ ὄχι τῆς τρύπας τοῦ Φενεοῦ, τοῦ βαράθρου τοῦ Σωληναρίου, τῆς Πηγάδας τοῦ Μελιγαλᾶ;

4.—Σᾶς ἀρέσει κ. Κουλουμπῆ τὸ γεγονὸς ὅτι αἱ ὁδοὶ Κορίνθου, Μαιζῶνος καὶ Πατρέως δὲν διαφέρουν ἀπὸ ὁπσιανδήποτε Ρωσσικὴν πόλιν μέ τάς ἐρυθρὰς σημαίας καὶ τὰ σφυροδρέπανα;

5.—Περάσατε κ. Κουλουμπῆ ἀπὸ τὰ Πανεπιστήμια; Ἂν ναὶ δὲν εἴδατε ὅτι ἔχουν μεταβληθῆ εἰς τόπους θεωρητικῆς καταρτίσεως τῶν παιδιῶν μας;

6.—Δέχεσθε τὴν κατάργηση τῆς Ἐλευθέρας οἰκονομίας καὶ τὴν μετατροπὴν τῶν Ἐπιχειρήσεων σέ Σοβχὸζ καὶ τῶν κτημάτων μας, σέ Κολχὸζ;»

7.—Αἰσθάνεσθε ἄνετα κ. Κουλουμπῆ ὅταν Ἀξιωματικοὶ τῆς Ἀστυνομίας δολοφονοῦνται καὶ οἱ «Σαλονκοὶ» ἔχουν τὸ θράσος νὰ μαχαιρώνουν Ἀστυνομικούς;

8.—Φίλτατε κ. Κουλουμπῆ σᾶς ἐρωτῶ εὐθέως: Ἦτο πρᾶξις νὰ μιμῆς καὶ ἐθνικῶς συμφέρουσα ἡ ἀνακήρυξις σέ τιμητάς, κριτὰς καὶ Νομοθέτας τῶν ἐντὸς ἓξ ἐτῶν (1944—1950) τρεῖς φορὰς ἐγειράντων ὅπλα κατὰ τῆς Πατρίδος μέ σκοπὸν τὴν τοποθέτησίν της εἰς τὸ «ΣΙΔΗΡΟΥΝ ΠΑΡΑΠΕΤΑΣΜΑ»;

9.—Γνωρίζετε κ. Κουλουμπῆ ὅτι ἅπαντες οἱ κατὰ τὸ 9ον Συνέδριον τοῦ Κ.Κ.Ε. (Σόφια 1974) τεθέντες στόχοι ἐπραγματοποιήθησαν;

10.—Καὶ τέλος σᾶς ἐρωτῶ: τὴν 20ην Νοεμβρίου θά ψηφίσετε διὰ τὸν ἑαυτόν σας ἢ γιὰ τὰ παιδιά σας καὶ τὰ ἐγγόνια σας;

Πιστεύομεν ὅμως ὅτι αὐτὴν τὴν φορὰν θὰ ψηφίσετε Ἑλλάδα ὥστε νὰ μὴν χρειασθῆ ἄλλην φορὰν οἱ φίλοι σας νὰ σᾶς κρύβουν ὀπίσθεν στρωμάτων.

Φιλικὰ ἔστω
Θ. ΜΕΝΤΖΕΛΟΠΟΥΛΟΣ

ΤΟ ΑΡΘΡΟΝ ΤΟΥ Κ ΤΖΑΒΑΡΑ

ΣΥΝΕΧΕΙΑ ΕΚ ΤΗΣ 1 ΣΕΛ

ουντε γιατι παρέλειψε νά ἀναφέρει στοὺς ἀκροατάς του τὰ δημιουργήματα τῆς Τριετίας του, ἐπειδὴ πιστεύουμε πως οἱ συνεργάτες του, ἢ δὲν μπόρεσαν νά τα ἐπιτελέσουν λόγω ἀνικανότητος, ἢ μπόρεσαν καὶ δὲν ἤθελαν νὰ τὸν βοηθήσουν γιὰ ἰδικούς τους λόγους.

Ὡστόσο θὰ στρέψουμε τὴν ἀναφορὰν μας, σέ ἐλάχιστα μόνον σημεῖα τῆς ὁμιλίας τοῦ κ. Καραμανλῆ ποὺ θίγονται οἰκονομικὰ θέματα καὶ συγκεκριμένα σέ ἀριθμοὺς δισεκατομμυρίων ἐπειδὴ ἐνδιαφέρουν τὸ σύνολον.

Ὁ κ. Καραμανλῆς, χωρὶς νὰ τοῦ ἀποδίδουμε μομφὴ ἀνευθύνου λόγου, δηλώνει πὼς γιὰ νὰ ἐφαρμοστεῖ ἡ οἰκονομικὴ πολιτικὴ τοῦ ΠΑ.ΣΟ.Κ. χρειάζονται 87 ὐ σεκατομμύρια δραχ. περίπου καὶ ὅτι, τὸ κέρδη τῶν ἐμπορικῶν καὶ βιομηχανικῶν ἐπιχειρήσεων, ντόπιων καὶ ξένων ποὺ ἔχουν κέρδος ἄνω τοῦ 1.000.000 δραχ. ἀνέρχονται μετὰ τὴν φορολόγησή τους σέ 22 δισεκατομμύρια δραχ.

Ὁ κ. Πρωθυπουργὸς, ἂν δέν κάνει σοβαρὸ λάθος, ποὺ θὰ πρέπει νὰ τὸ διορθώσει, τότε δύο πράγματα πρέπει νὰ συμβαίνουν, ἢ στερεῖται ἀριθμητικῆς μνήμης, ἢ τὸ ΚΟΜΠΙΟΥΤΕΡ τοῦ κ. Παπαληγούρα ποὺ χρησιμοποιεῖ γιὰ Δημόσια ἔσοδα ἀπὸ ντόπιες καὶ ξένες ἐπιχειρήσεις σταματᾶ μόνον στὰ 22 δισεκατομμύρια ἐντὸς πλέον ἂν ὁ κ. Καραμανλῆς πιστεύει ὅτι, μέ Οἰκονομικὰ θέματα ἀσχολοῦνται μόνον οἱ συνεργάτες του.

Ἂν ἡ Κυβέρνηση τοῦ κ. Καραμανλῆ διαθέτει ἁρμόδιους οἰκονομικοὺς παράγοντας καὶ συμφωνοῦν μέ τὸν ἀρχηγό τους, ἐρωτᾶται:

1) Πόσες ξένες βιομηχανίες λειτουργοῦν στὸν τόπον μας καὶ πόσους φόρους πληρώνουν

2) Πόσα δισεκατομμύρια φόρους πληρώνουν στὰ Δημόσια Ταμεῖα μας ὅλες οἱ μεγάλες Ἑλληνικὲς Βιομηχανικὲς Μονάδες, σέ σύγκριση μέ τὶς κατώτερες καὶ τὶς μικρομεσαῖες ἐμπορικὲς ἐπιχειρήσεις μας.

καί 3) Πόσα δισεκατομμύρια φόρους ζημιώνεται τὸ Ἑλληνικὸ Δημόσιο ἀπὸ διάφορες ἀπαλλαγὲς τῶν μεγαλοβιομηχάνων μας κατοχυρωμένες μέ εἰδικούς Νόμους ποὺ προστατεύει ἡ Κυβέρνηση τοῦ κ. Καραμανλῆ, προκειμένου νά ἐνημερωθοῦν ὅσοι ἀμφιβάλλουν ἀπὸ ποῖες πηγὲς.

Τὸ ΠΑ.ΣΟ.Κ. θά ἀντλήσει οἰκονομικὴν δύναμη γιὰ νὰ ἐφαρμόσει τὰ προγράμματά του καὶ νὰ κρίνουν κατὰ πόσον οἱ δυνατότητες τοῦ κ. ΑΝΔΡΕΑ ΠΑΠΑΝΔΡΕΟΥ θὰ τοῦ ἐπιτρέψουν νά νοικοκυρέψει τὰ οἰκονομικὰ τοῦ τόπου μας ὡς διεθνοῦς ἀκροδεξιαϊκοῦ διασκάλου Οἰκονομικῶν Ἐπιστημῶν ποὺ ξέρουν καὶ οἱ κατήγοροί του.

ΠΑΝΟΣ ΤΖΑΒΑΡΑΣ

ΧΡΙΣΤΙΑΝΟΙ ΨΗΦΙΣΤΕ

ΧΡΙΣΤΙΑΝΙΚΑ

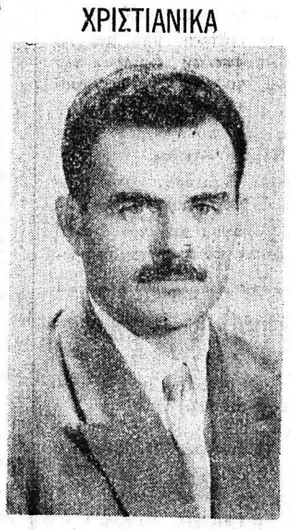

ΑΡΙΣΤΕΙΔΗΣ ΔΡΑΚΟΣ

ΥΠΟΨΗΦΙΟΣ ΒΟΥΛΕΥΤΗΣ

ΣΥΜΜΑΧΙΑΣ

ΓΡΑΦΕΙΑ ΚΑΝΑΚΑΡΗ 176

ΓΕΡΑΣ. ΠΟΤΑΜΙΑΝΟΣ

ΑΝΕΞΑΡΤΗΤΟΣ

ΥΠΟΦΗΦΙΟΣ ΒΟΥΛΕΥΤΗΣ

ΝΟΜΟΥ ΑΧΑ,Ι,ΑΣ

ΕΓΚΥΚΛΙΟΣ ΠΡΟΣ ΤΙΣ ΑΣΤΥΝΟΜΙΚΕΣ ΑΡΧΕΣ

ΑΘΗΝΑΙ 13 (ΑΠΕ) Τὰ ἀρχηγεῖα τῆς Ἀστυνομίας Πόλεων καὶ τῆς Χωροφυλακῆς, κοινοποίησαν οτὶς κατὰ τόπους ἀστυνομικὲς ἀρχὲς τὴν σχετικὴ ἐγκύκλιο ποὺ ἀφορᾶ στὴν κυκλοφορία τῶν πάσης φύσεως ὀχημάτων κατὰ τὴν ἡμέρα τῶν ἐκλογῶν. Οὕτω:

ΜΙΚΡΑΙ ΑΓΓΕΛΙΑΙ

ΠΡΟΣΟΧΗ — ΠΡΟΣΟΧΗ

Πωλεῖται κατάστημα (Μπουτίκ) ἑτοίμων Παιδικῶν ἐνδυμάτων, εἰς κεντρικὸν σημεῖον τῆς πόλεως, μέ λογικὸν ἐνοίκιον καί εἰς τιμὴν ἐκτάκτου εὐκαιρίας, λόγω ἑτέρας ἀπασχολήσεως τοῦ ἰδιοκτήτου.

Πληροφορίαι: Τηλέφ. 325—714 καὶ ἀπὸ ὥραν 2.30ἕως 5μμ. καὶ 8 ἕως 10.30 μ.μ.

ΑΠΟΘΗΚΗ ΕΝΟΙΚΙΑΖΕΤΑΙ

100 μ.μ. κεντρική περιποιημένη πρὸς χρῆσιν καθαροῦ εἴδους —μόνον γιὰ 6 μῆνας. Ἐνοίκιον λογικόν, τηλ. 324.353

ΖΗΤΕΙΤΑΙ δεσποινὶς διὰ γραφεῖον. Μηνιαῖος Μισθὸς 8.000. Πληροφορίαι 0691—27522 Αἴγιον.

ΑΘΛΗΤΙΚΟΣ ΚΗΡΥΞ

ΗΤΤΗΘΗ Η Π.Γ.Ε.

Ἡ Παναχαϊκὴ ἡττήθη χθὲς εἰς τὸν ἑκτὸς ἕδρας καὶ δι' αὐτὴν αλλὰ καὶ διὰ τὸν Ὀλυμπιακὸν [illegible] Τὸ πρῶτον ἡμίχρονον διέρρευσε μὲ μοιρασμὸν ὑπεροχῆν, ἀλλὰ ἡ ΠΓΕ εἰς τὸ 43λ. ἐρέθη τέρμα ἀπὸ τὸν Σπένς ὁ ὁποῖος μετὰ τὰ ἀπὸ πάσα τοῦ Λοσάντα ἐπλάσαρε τὸν Βρεκούση.

Τὸ δεύτερον τέρμα ἐδέχθη ἡ ΠΓΕ εἰς τὸ 47ον λ. ὅταν ὁ Δεληκάρη μέ κεφαλιά ἔστειλε τὴν μπάλα στὰ δίχτυα μετὰ ἀπὸ κόρνερ.

Τὸ τελευταῖον τέρμα ἡ Παναχαϊκὴ ἐδέχθη μὲ κεφαλιὰ τοῦ Σιῶκου εἰς τὸ 65ον μετὰ ἀπὸ σέντρα τοῦ Σόρενσεν.

Κίτρινη κάρτα ἐδέχθησαν οἱ Μαριώλης καὶ Καραμανλῆς.

Μέ τὸν Ὀλυμπιακὸ ἔπαιξε καὶ ὁ Ἀνδρεόπουλος ἀπὸ τὸ 30 λ. ἀλλὰ ἀργότερον ἀντικατεστάθη ἀπὸ τὸν Σιῶκο λόγω νέου τραυματισμοῦ του.

Ἡ Σύνθεσις τῆς ΠΓΕ: Βρεκούσης, Καραμανλῆς, Μουλατσιώτης Σάσανη Κρεμμύδας, Σταματόπουλος, Ἰωακειμίδης, Στραβοπόδης, Ἀποστολίδης, Σπεντζόπουλος, Δαβουρλῆς.

Ἡ Σύνθεσις Ὀλυμπιακοῦ: Παυπάκης,, Μαριωλῆς, Προκόπος, (Ἀνδρεόπουλος 30ον) Κανέλλος, Καραβίτης, Κυράσα, Σόρενσεν ,Δεληκάρης, Λοσάντα, Γκάλακος, Σπένς.

ΟΙ ΑΛΛΟΙ ΑΓΩΝΕΣ

Ἄρης—Καστοριὰ	2—0
ΑΕΚ —Πιερικὸς	2—0
ΠΑΟ —Καβάλα	3—1
Βέροια — Ἡρακλῆς	1—0
ΠΑΟΚ — Ἐθνικὸς	1—0
Γιάννινα —Πανιώνιος	2—0
Ἀπόλλων—Αἰγάλεω	2—1
ΟΦΗ—Σέρρραι	1—1

Η ΒΑΘΜΟΛΟΓΙΑ

ΑΕΚ 15, ΠΑΟ 13, Ὀλυμπιακὸς 11, Καστοριὰ 11, Ἡρακλῆς 10 Ἐθνικὸς 10 ΠΑΟΚ 10, Γιάννινα 10, Παναχαϊκὴ 9, ΟΦΗ 9, Αἰγάλεω 8, Ἄρης 8, Ἀπόλλων 7, Πανιώνιος 7, Σέρρας 7, Βέροια 7, Περικὸς 5, Καβάλα 5

Η Β ΕΘΝΙΚΗ

Πάτραι — Ἀτρόμητος	1—3
Πανελευσινιακὸς—Μεσολόγγι	1—0
Ἀτρόμητος Π.— Χαλκὶς	0—1
Ρόδος — Χανιὰ	5—1
Ἰωνικὸς—Προσδευτικὴ	1—3
Εθν. Ἀστὴρ— .Ηρόδοτος	2—1
Πανιωνικδικὸς — Ἠλυσιακὸς	4—1
Ὀλυμπ. Λ.—Φωστὴρ	2—1
Καλιθέα— Ἀγ. Δημητρ.	3—0
Ἀγρίνιον—Κόρινθος	1—0

ΤΟ ΜΠΑΣΚΕΤ

Εἰς τὸ Μπάσκετ ὁ Πανελλήνιος ἐνίκησε τὸν Ἀπόλλωνα Πατρῶν 65—64

Ἰωνικὸς — Ἄρης	76—71
ΠΑΟ— ΑΕΚ	81—74

Α΄ ΕΘΝΙΚΗ ΕΡΑΣΙΤΕΧΝΙΚΗ

Θύελλα — Προσδευτικὴ Περάματος 2—1 (Διεκόπη ὑπὲρ τῆς Θυέλλης).

Ἀστὴρ Ἀμαλιάδος — Ἄρης Πατρῶν 1—0

Α΄ ΤΟΠΙΚΗ ΕΡΑΣΙΤΕΧΝΙΚΗ

Δάφνη — Ἀτρόμητος Λάππα 4—3.

Δόξα Παραλ.—Διαγόρας Βραχνεΐκων 2—1.

ΤΟ ΠΡΟ—ΠΟ
111 — 211 — 222 — 1111

ΕΛΕΥΘΕΡΟ ΠΟΛΙΤΙΚΟ ΒΗΜΑ

Η ΠΟΛΙΤΙΚΗ ΕΚΠΡΟΣΩΠΗΣΙΣ ΑΓΡΟΤΙΚΩΝ ΣΥΜΦΕΡΟΝΤΩΝ

ΑΡΘΡΟΝ ΤΟΥ Κ. ΠΑΝΑΓΙΩΤΟΥ ΜΑΥΡΟΓΙΑΝΝΗ

ΥΠΟΨΗΦΙΟΥ ΒΟΥΛΕΥΤΟΥ ΕΔΗΚ Ν. ΑΧΑ.Ι.ΑΣ

Τὸ θέμα τῆς πολιτικῆς ἐκπροσωπήσεως τοῦ ἀγροτικοῦ πληθυσμοῦ τῆς Ἑλλάδας καὶ τῶν ἀγροτικῶν συμφερόντων δέν εἶναι καινούργιο. Ἔχει τεθεῖ συχνὰ ἀπὸ τὶς ἀγροτικὲς μάζες, ἰδιαίτερ, αὐτοκίνητα, φυτοφάρμακα βελτιωμένες ράτσες ζώων, σπόροι κλπ.)

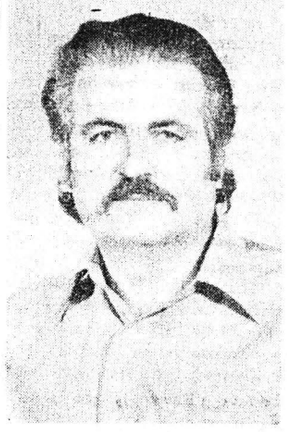

Ο Κ. Π. ΜΑΥΡΟΓΙΑΝΝΗΣ

Ὅταν οἱ συνθῆκες παραγωγῆς [illegible] θέσεως τῶν προϊόντων καὶ γενικότερα διαβιώσεως στὸ χωριὸ ἦταν δύσκολες.

Στὴ σύγχρονη Ἑλλάδα τῶν γιατρῶν τῶν δικηγόρων, τῶν ἐμπόρων καὶ τῶν βιομηχάνων, ὁ πόθος αὐτὸς τῶν ἀγροτικῶν μαζῶν γινόταν πραγματικότητα, μέ τὴν ἐμφάνιση καὶ μονοπώληση τῆς πολιτικῆς ἐξουσίας ἀπὸ πρόσωπα ποὺ ἀνῆκαν ἐξ ὁλοκλήρου, δηλαδὴ καὶ ἀπὸ ἀπόψεως συμφερόντων καὶ ἀπὸ ἀπόψεως ψυχολογίας, γνώσεων καὶ νοοτροπίας, ἀπὸ ἄλλα ἀστικὰ ἐπαγγέλματα. Κι' αὐτὰ τὰ «ἀγροτικὰ κόμματα» ποὺ ζήτησαν κατὰ καιρούς, τὴν ἐμπιστοσύνη τοῦ ἀγροτικοῦ κόσμου, δὲν ἦσαν δεμένα μέ τὴ θέση τῆς ἀγροτιᾶς, γι' αὐτὸ καὶ δέν ρίζωσαν στὸν ἀγροτικὸν χῶρε. Ἔτσι, δέν εἶναι παράξενο γιατὶ ποτὲ τά 90, 80, 70,60,50 καὶ 40 τοῖς ἑκατὸ τοῦ Ἑλληνικοῦ πληθυσμοῦ δέν μπόρεσαν νὰ ἐκπροσωπηθοῦν ἀπὸ γνήσια ἀγροτικὰ στελέχη ποὺ θά μετέφεραν ἐκεῖ ποὺ λαμβάνονται οἱ ἀποφάσεις γιά τίς τύχες αὐτοῦ τοῦ τόπου, τὴ φωνὴ τοῦ ἀγροτικοῦ κόσμου, δηλαδὴ τῆς μέχρις χθὲς πλειοψηφίας τοῦ Ἑλληνικοῦ Λαοῦ.

Ἂν στρέψουμε, ἀντίθετα τὸ δλέμμα μας πρὸς τὶς εὐρωπαϊκὲς χῶρες ποὺ ἐδῶ καὶ 150 χρόνια προσπαθοῦμε ἀνεπιτυχῶς νὰ μιμηθοῦμε, θά διαπιστώσουμε ὅτι οἱ ἀγρότες τους, μολονότι ἀπωτελοῦν τὴν μειοψηφίαν τοῦ λαοῦ τους, ὅμως ἐκφράζονται πολιτικά μέσα ἀπὸ ἀγροτικά πολιτικά σχήματα καὶ στέλνουν στὴ βουλὴ δικούς τους ἀνθρώπους ποὺ μιλοῦν τή δική τους γλῶσσα τῆς ἀγροτιᾶς.

Μέ τὸν τρόπο αὐτὸν κατόρθωσαν οἱ εὐρωπαϊκὲς αὐτές χῶρες, ἰδιαίτερα δέ οἱ βόρειες (Δανία, Φινλανδία, Νορβηγία, καὶ Ἰρλανδία), νὰ ψηφίσουν καὶ ἐφαρμόσουν προσδευτικὲς ἀγροτικὲς καὶ συνεταιριστικὲς νομοθεσίες, νὰ ἐπιτύχουν ὑψηλή γεωργικήπαραγωγή καὶ νὰ τὴν διαθέσουν μεταποιημένες ἀπὸ τοὺς ἀγροτικοὺς καὶ συνεταιριστικούς φορεῖς, στὴν ἐσωτερική καὶ ἐξωτερική κατανάλωση.

Ποιές εἶναι οἱ προσπτικὲς ἀπὸ σήμερα καὶ στὸ ἑξῆς γιὰ τὸν Ἑλληνικὸ χῶρο στὸ θέμα αὐτό;

Στὸ μέτρο ποὺ οἱ παραδοσιακὲς ἀγροτικὲς ἐκμεταλλεύσεις θὰ παράγουν ὄχι ἁπλῶς γιά οἰκογενειακή αὐτοκατανάλωση, ἀλλὰ γιὰ τὶς ἐσωτερικὲς καὶ ἐξωτερικὲς ἀγορὲς οἱ ἀγρότες θὰ προβαίνουν σέ σοβαρὲς ἐπενδύσεις (οἰκήματα, ἀποθῆκες, τρα

Τὸ πρῶτον ἡμίχρονον διέρρευσε μὲ μοιρασμὸν ὑπεροχῆν, ἀλλὰ ἡ ΠΓΕ εἰς τὸ 43λ. ἐρέθη τέρμα ἀπὸ τὸν Σπένς ὁ ὁποῖος μετὰ τὰ ἀπὸ πάσα τοῦ Λοσάντα ἐπλάσαρε τὸν Βρεκούση.

Τὸ δεύτερον τέρμα ἐδέχθη ἡ ΠΓΕ εἰς τὸ 47ον λ. ὅταν ὁ Δεληκάρη μέ κεφαλιά ἔστειλε τὴν μπάλα στὰ δίχτυα μετὰ ἀπὸ κόρνερ.

Τὸ τελευταῖον τέρμα ἡ Παναχαϊκὴ ἐδέχθη μὲ κεφαλιὰ τοῦ Σιῶκου εἰς τὸ 65ον μετὰ ἀπὸ σέντρα τοῦ Σόρενσεν.

Κίτρινη κάρτα ἐδέχθησαν οἱ Μαριώλης καὶ Καραμανλῆς.

Μέ τὸν Ὀλυμπιακὸ ἔπαιξε καὶ ὁ Ἀνδρεόπουλος ἀπὸ τὸ 30 λ. ἀλλὰ ἀργότερον ἀντικατεστάθη ἀπὸ τὸν Σιῶκο λόγω νέου τραυματισμοῦ του.

Ἡ Σύνθεσις τῆς ΠΓΕ: Βρεκούσης, Καραμανλῆς, Μουλατσιώτης Σάσανη Κρεμμύδας, Σταματόπουλος, Ἰωακειμίδης, Στραβοπόδης, Ἀποστολίδης, Σπεντζόπουλος, Δαβουρλῆς.

Ἡ Σύνθεσις Ὀλυμπιακοῦ: Παυπάκης,, Μαριωλῆς, Προκόπος, (Ἀνδρεόπουλος 30ον) Κανέλλος, Καραβίτης, Κυράσα, Σόρενσεν ,Δεληκάρης, Λοσάντα, Γκάλακος, Σπένς.

ΟΙ ΑΛΛΟΙ ΑΓΩΝΕΣ

Ἄρης—Καστοριὰ	2—0
ΑΕΚ —Πιερικὸς	2—0
ΠΑΟ —Καβάλα	3—1
Βέροια — Ἡρακλῆς	1—0
ΠΑΟΚ — Ἐθνικὸς	1—0
Γιάννινα —Πανιώνιος	2—0
Ἀπόλλων—Αἰγάλεω	2—1
ΟΦΗ—Σέρρραι	1—1

Η ΒΑΘΜΟΛΟΓΙΑ

ΑΕΚ 15, ΠΑΟ 13, Ὀλυμπιακὸς 11, Καστοριὰ 11, Ἡρακλῆς 10 Ἐθνικὸς 10 ΠΑΟΚ 10, Γιάννινα 10, Παναχαϊκὴ 9, ΟΦΗ 9, Αἰγάλεω 8, Ἄρης 8, Ἀπόλλων 7, Πανιώνιος 7, Σέρρας 7, Βέροια 7, Περικὸς 5, Καβάλα 5

Η Β ΕΘΝΙΚΗ

Πάτραι — Ἀτρόμητος	1—3
Πανελευσινιακὸς—Μεσολόγγι	1—0
Ἀτρόμητος Π.— Χαλκὶς	0—1
Ρόδος — Χανιὰ	5—1
Ἰωνικὸς—Προσδευτικὴ	1—3
Εθν. Ἀστὴρ— .Ηρόδοτος	2—1
Πανιωνικδικὸς — Ἠλυσιακὸς	4—1
Ὀλυμπ. Λ.—Φωστὴρ	2—1
Καλιθέα— Ἀγ. Δημητρ.	3—0
Ἀγρίνιον—Κόρινθος	1—0

ΤΟ ΜΠΑΣΚΕΤ

Εἰς τὸ Μπάσκετ ὁ Πανελλήνιος ἐνίκησε τὸν Ἀπόλλωνα Πατρῶν 65—64

Ἰωνικὸς — Ἄρης	76—71
ΠΑΟ— ΑΕΚ	81—74

Α΄ ΕΘΝΙΚΗ ΕΡΑΣΙΤΕΧΝΙΚΗ

Θύελλα — Προσδευτικὴ Περάματος 2—1 (Διεκόπη ὑπὲρ τῆς Θυέλλης).

Ἀστὴρ Ἀμαλιάδος — Ἄρης Πατρῶν 1—0

Α΄ ΤΟΠΙΚΗ ΕΡΑΣΙΤΕΧΝΙΚΗ

Δάφνη — Ἀτρόμητος Λάππα 4—3.

Δόξα Παραλ.—Διαγόρας Βραχνεΐκων 2—1.

ΤΟ ΠΡΟ—ΠΟ
111 — 211 — 222 — 1111

ΚΗΔΕΙΑ

Τὴν πολυαγαπημένην μας σύζυγον, μητέραν, θυγατέραν, ἀδελφήν καὶ θείαν

ΕΛΕΝΗΝ Γ. ΠΑΠΑΧΡΙΣΤΟΠΟΥΛΟΥ

(ΕΤΩΝ 52)

θανοῦσαν χθὲς κηδεύομεν σήμερον Δευτέραν 14—11—77 καί ὥραν 11.00 π.μ. ἐκ τοῦ Ἱεροῦ Ναοῦ Ἁγίας Κυριακῆς Ἁγίου Βασιλείου.

Ο ΣΥΖΥΓΟΣ: Γεώργιος Παπαχριστόπουλος, ΤΑ ΤΕΚΝΑ: Βασιλική Παπαχριστόπουλου, Σπυριδούλα καὶ Ἄγγελος Τζωρτζῆς. Η ΜΗΤΗΡ: Βασιλική Στεργιοπούλου.

ΟΙ ΑΔΕΛΦΟΙ: Κωνσταντῖνος καὶ Σταυρούλα Στεργιοπούλου, Οὐρανία χήρα Μ. Μπουρδούλη, Κωνσταντῖνος καὶ Δήμητρα Μαλοπούλου, Παναγιώτης καὶ Ἀλεξάνδρα Πετρίτση, Ἰωάννης καὶ Ἰφιγένεια Χανταμπάκη (ἐν Καναδᾶ) Βασίλειος καὶ Δωροθέα Παπαγιοπούλου (ἐν Καναδᾶ)

ΟΙ ΕΓΓΟ