ΕΞΑΣΕΛΙΔΟΣ

Ἱδρυτής: ΑΝΔΡΕΑΣ ΒΡΗΣ

ΓΡΑΦΕΙΑ — ΤΥΠΟΓΡΑΦΕΙΑ
ΟΔΟΣ ΓΕΡΟΚΩΣΤΟΠΟΥΛΟΥ 30

ΑΡΙΘΜΟΣ ΤΗΛΕΦΩΝΟΥ 23—84

ΤΙΜΗ ΦΥΛΛΟΥ ΔΡΑΧΜΑΙ 1.50

ΕΘΝΙΚΟΣ ΚΗΡΥΞ

ΠΟΛΙΤΙΚΗ ΚΑΙ ΕΙΔΗΣΕΟΓΡΑΦΙΚΗ ΕΦΗΜΕΡΙΣ ΠΑΤΡΩΝ

ΔΕΥΤΕΡΑ
28 ΙΑΝΟΥΑΡΙΟΥ 1963

Ἀνατολὴ 7.35'. Δύσις 5.41
ΧΑΡΙΤΟΣ ΜΑΡΤΥΡΟΣ
Ἔτος 29ον. Ἀριθμὸς φύλλου 1880

ΑΝΗΣΥΧΙΑΙ ΕΙΣ ΟΥΑΣΙΓΚΤΩΝ ΚΑΙ ΜΟΣΧΑΝ

Η ΓΑΛΛΟΓΕΡΜΑΝΙΚΗ ΣΥΜΦΩΝΙΑ ΘΑ ΠΕΡΙΛΑΒΗ ΚΑΙ ΤΗΝ ΙΣΠΑΝΙΑΝ

ΠΕΡΙ ΤΑ ΓΕΓΟΝΟΤΑ

Η ΠΡΟΤΑΣΙΣ

Δὲν συμφωνοῦμεν μὲ τὴν πρότασιν τοῦ Πρωτοσυγκέλλου κ. Ἱεροθέου Τσαντήλη ὅπως αἱ ἑορταὶ τοῦ Καρναβάλου ἐφέτος ἀναβληθοῦν καὶ ὅπως τὰ χρήματα τὰ ὁποῖα πρόκειται νὰ διατεθοῦν δι' αὐτὰς χρησιμοποιηθοῦν διὰ τὴν περίθαλψιν τῶν πλημμυροπαθῶν, διὰ τοὺς ἑξῆς λόγους: 1) Διότι αἱ σπουδαιότεραι τῶν δαπανῶν ἔχουν ἤδη γίνει. 2) Διότι διὰ τὴν περίθαλψιν τῶν πλημμυροπαθῶν ἐξεδηλώθη καὶ, μάλιστα κατὰ τρόπον ἐκπληκτικὸν διὰ τὴν ἐποχήν μας, ἡ συμπαράστασις καὶ τῶν δημοτῶν καὶ τοῦ Κράτους. 3) Διότι ἐκ τῆς δημιουργηθησομένης κινήσεως πρῶτοι θὰ ὠφεληθοῦν οἱ πλημμυροπαθεῖς, ἐφ' ὅσον οἱ μικροὶ ἐπαγγελματίαι θὰ ἔχουν νὰ κερδίσουν κάτι περισσότερον τὰς ἡμέρας αὐτάς. 4) Διότι ὅταν μία τάξις πάσχῃ, δὲν εἶναι νοητόν, οὔτε ἀποτελεῖ ἠθικὴν συμπαράστασιν ἡ ἐπέκτασις τοῦ πένθους, ἀλλὰ ἡ περαιτέρω δραστηριοποίησις τῶν λοιπῶν τάξεων ὥστε ἐξ αὐτῆς, νὰ καλυφθοῦν αἱ ἀδυναμίαι τῶν πρώτων. Ὅπως ἀκριβῶς ἕνα μέλος μιᾶς οἰκογενείας πάσχῃ ἀπὸ ἀνίατον νόσημα, νὰ ἐγκλείωνται εἰς τὴν ἰδίαν οἰκίαν καὶ τὰ λοιπὰ μέλη αὐτῆς.

Ἐν πάσῃ περιπτώσει ὅμως συμφωνοῦμεν μὲ τὸν πρωτοσύγκελλον, ἐὰν ἤθελε προβληθῆ πρότασις περὶ πλήρους καταργήσεως τῶν ἑορτῶν αὐτῶν, διὰ τὸν μοναδικὸν λόγον, ὅτι δὲν θεωροῦμεν τὰς ἐκδηλώσεις αὐτὰς κολακευτικὰς διὰ τὴν πόλιν καὶ ἀντικρινομένας εἰς τὴν καλήν της φήμην.

Η ΑΠΟΚΑΛΥΨΙΣ

Ὁμιλῶν εἰς τὸ Δημοτικὸν Συμβούλιον τὴν παρελθοῦσαν Δευτέραν ἐπὶ τοῦ θέματος τοῦ περιορισμοῦ τῶν ἐμβάδων καὶ τῆς ἀρτιότητος τῶν οἰκοπέδων ἐν Πάτραις, ὁ κ. Τ. Κοτρωνόπουλος εἶχε τὴν εὐγενῆ καλωσύνην νὰ ἐξάρῃ τὴν ἐν προκειμένῳ συμβολὴν τῆς ἐφημερίδος αὐτῆς, εἰπὼν ἐπὶ λέξει ὅτι «ὑπῆρξεν εὐτύχημα, ὅτι ὁ «Ἐθνικὸς Κήρυξ» Πατρῶν μᾶς ἄνοιξε τὰ μάτια». Εὐχαριστοῦμεν θερμῶς τὸν ἐκλεκτὸν συμπολίτην διὰ τὴν τοιαύτην ἠθικὴν ἐπιβράβευσιν τῶν ἀγώνων καὶ τῶν προσπαθειῶν τοῦ «Ἐθνικοῦ Κήρυκος», ὁσονδήποτε καὶ ἂν εἶναι βέβαιον, ὅτι ἂν δὲν ἀπεκαλύπταμεν ἡμεῖς τὰ εἰς βάρος τῆς πόλεως ἀποφασισθέντα, κάποιοι ὁπωσδήποτε θὰ τὰ ἔφερον εἰς τὴν ἐπιφάνειαν. Δύναται δὲ νὰ λεχθῇ πέραν τούτου, ἐπ' εὐκαιρίᾳ ὅ τι δὲν θὰ πρέπει διὰ τὴν ἐπ' ἀρκετὸν χρόνον ἄγνοιαν τοῦ θέματος ὑπὸ τοῦ Δήμου, νὰ ἀποδωθοῦν εὐθύναι εἰς τὸν κ. Δήμαρχον, ἢ τὰς Δημοτικὰς Ὑπηρεσίας, ὅταν ἀπεδείχθη, ὅτι τὸ ὑφυπουργεῖον Δημοσίων Ἔργων, δὲν φαίνεται νὰ ἠσθάνθη ὅτι εἶχε ὑποχρέωσιν ἐνημερώσεως τῶν ἐκπροσώπων τῆς πόλεως ἔστω καὶ μόνον διὰ λόγους καλῆς συμπεριφορᾶς.

ΕΠΕΙΣΟΔΙΑ

Συνέβη εἰς γήπεδον τῆς πόλεώς μας: Ἕνας ποδοσφαιριστὴς ἀκούεται ὑβρίζων τὸ θεῖα καὶ συγκεκριμένως τὴν Παναγίαν. Ὁ διαιτητὴς ἐπεμβαίνει ἀμέσως καὶ ἐτοιμάζεται νὰ ἀποβάλη τὸν βλάσφημον, ὁπότε ἐπεμβαίνει ἄλλος ποδοσφαιριστὴς καὶ δίδει ἐξηγήσεις: «Κύριε διαιτητά, τοῦ λέγει, δὲν εἶπετὴν δικήσου Παναγία, εἶπε τοῦ σέντερ — φόρ». Ἡ ἐξήγησις ἐθεωρήθη ἐπαρκὴς καὶ τὸ ἐπεισόδιον ἔληξεν.

Η ΦΩΤΟΓΡΑΦΙΑ

Δωδεκαέτις κορασὶς ἔτεκεν ἄρρεν εἰς τὸ Ἀγρίνιον, καρπὸν παρανόμων σχέσεών της μὲ τὸν, ὡς ἀναφέρεται, διδάσκαλόν της. Ἀλλὰ ὁ ἐντιμος καὶ ἀξιοπρεπὴς ἀθηναϊκὸς τύπος δὲν ἠρκέσθη εἰς τὴν περιγραφὴν τοῦ γεγονότος, τὸ ὁποῖον, ὄντως, ἀπετέλει «εἴδησιν». Ἐπροχώρησε περαιτέρω καὶ ἀνέφερε καὶ τὸ ὄνομα τῆς ἀτυχοῦς κορασίδος. Ἀλλὸ καὶ πάλιν δὲν ἐσταμάτησεν. Ἐδημοσίευσε καὶ τὴν φωτογραφίαν της. Καὶ τὸ κακὸν βεβαίως δὲν θὰ σταματήσῃ καὶ θὰ πρέπει νὰ θεωρηθῇ βέβαιον ὅτι εἰς τὸ μέλλον θαϊδωμεν δημοσιευομένας καὶ ἄλλας φωτογραφίας περισσότερον..... ἐνδιαφερούσας, ἀπὸ αὐτὰς αἱ ὁποῖαι, πρὸς τὸ παρόν, κυκλοφοροῦν μυστικὰ ἐὰν κάποιος ἁρμόδιος δὲν ἀποφασίσῃ νὰ θέσῃ φραγμὸν εἰς ἐκείνους, οἱ ὁποῖοι δὲν φαίνεται νὰ ἀντιλαμβάνωνται ὅτι ἡ ὡς ἀνωτέρω καὶ δὴ εἰκονογραφωμένων διαπόμπευσις τῆς κορασίδος, ἀποτελεῖ μεγαλυτέραν συμφορὰν ἀπὸ τὸ ἀρχικὸν πάθημά της.

Η ΠΟΛΥΚΑΤΟΙΚΙΑ

Διὰ μίαν ἀκόμη φορὰν τὸ Δημοτικὸν Συμβούλιον ἀνέβαλε τὴν λῆψιν ἀποφάσεως ἐπὶ τοῦ θέματος τῆς ἀνεγέρσεως πολυκατοικίας εἰς τὴν διασταύρωσιν τῶν ὁδῶν Κορίνθου καὶ Καρόλου. Βεβαίως δὲν εἶναι δυνατὸν παρὰ νὰ ἐκτιμηθῇ δεόντως, ἡ προσπάθεια τῶν κ.κ. Συμβούλων νὰ ἐξουνιχίσουν τὸ θέμα, ἀλλά, ἐξ ὅσων ἤδη ἐλέχθησαν καὶ ἀνεκοινώθησαν προκύπτει σαφῶς ὅτι οἱ ἀρχικοὶ λόγοι, οἵτινες ἐκινησαν ἀνεγείρθησαν ἀνεκοινώθησαν τὴν πρὸ τῆς ἀπαγορευτικὴν καὶ καταστρεπτικὴν λύσιν, ὡς π.χ. ὁ περὶ δήθεν παρεμποδίσεως τῆς ὁρατότητος τῶν ὁδηγῶν, ἐξέλιπον ὡς ἀβάσιμοι, ὥστε ἡ περαιτέρω ἀναβλητικότης νὰ ἀποβαίνῃ, ὄχι μόνον ἐπιζημία, ἀλλὰ καὶ ἄδικος. Ταῦτα δὲ πέραν τοῦ ὅτι, κατὰ τὴν ἄποψιν, τῆς στήλης αὐτῆς, ἐπεδείχθη τοσαύτη σεμνότης, ὑπὸ τῶν ἐνδιαφερομένων ἀδελφῶν Ρηγάτου, καὶ τοιοῦτος σεβασμὸς πρὸς τὸ Σῶμα, ὥστε καὶ μόνον διὰ τὸν λόγον αὐτὸν νὰ καθίσταται ἐπιβεβλημένη ἡ χορήγησις τῆς ἀπαιτουμένης ἀδείας. Ἴσως εἶναι πλατωνικόν, ἴσως φανῇ περίεργον, ἀλλὰ ἐπιμένομεν, ὅτι ὁ Δῆμος Πατρέων, δεχόμενος τάς, ἄλλωστε σωστὰς ἀπόψεις τῶν προαναφερθέντων δημοτῶν, δὲν θὰ ἔχῃ μόνον τὴν εὐκαιρίαν νὰ ἀποδώσῃ δικαιοσύνην, ἀλλὰ καὶ νὰ ἐπιβραβεύσῃ τὸ ἦθος δύο συμπολιτῶν, οἱ ὁποῖοι ἔχουν κερδίσει ὁπωσδήποτε τὴν συμπάθειαν τῆς Κοινῆς Γνώμης.

Ο ΝΕΟΣ ΠΡΟΕΔΡΟΣ

Ὅταν τὴν πρώτην Κυριακὴν τοῦ ἀρξαμένου ἔτους ἐξελέγη ὑπὸ τοῦ Δημοτικοῦ Συμβουλίου Πρόεδρος αὐτοῦ ὁ κ. Κ. Γκολφινόπουλος δὲν ἐσχολιάσαμε τὸ γεγονός, παρ' ὅλον ὅτι διάχυτος ἦτο ἡ γνώμη μεταξὺ τῶν δημοτῶν, ὅτι ἐπαξίως τὰ καθήκοντα ταῦτα ἀνετίθεντο εἰς τὸν ἐκλεγέντα. Εἴχομεν δηλαδὴ τὴν ἐπιφύλαξιν νὰ ἀναμείνωμεν τὰς ἐξελίξεις καὶ βάσει τοῦ τρόπου διευθύνσεως τοῦ Σώματος νὰ κρίνωμεν τὸν κ. Γκολφινόπουλον. Ἤδη ὅμως νομίζομεν, ὅτι καὶ μόνον αἱ δύο συνεδριάσεις τῆς παρελθούσης ἑβδομάδος ἀρκοῦν διὰ νὰ συμπεράνη τις μετ' ἀκλονήτου πεποιθήσεως, ὅτι ὁ νέος Πρόεδρος θὰ ἐπιτύχῃ πλήρως εἰς τὴν ἀποστολήν του. Εἶναι δὲ τὰ προτερήματα τοῦ κ. Γκολφινοπούλου, πρῶτον ἡ πλήρης ἐπιστημονικὴ κατάρτισις του δεύτερον ἡ ὑπερκομματικὴ καὶ καθαρῶς δημοτικὴ τοποθέτησίς του ἡ ὁποία ἐμπνέει, σεβασμὸν πρὸς ὅλας τὰς πλευρὰς καὶ τρίτον, ἡ ἀτόλυτος γνῶσις ὅλων τῶν δημοτικῶν πραγμάτων, τὴν ὁποίαν ἀπέκτησεν, ὄχι βεβαίως μόλις τώρα, ἀλλὰ ἀφ' ἧς περιεβλήθη μὲ τὸ ἀξίωμα τοῦ Δημοτικοῦ Συμβούλου, ἔργα ἀθεῖς ἔκτοτε, ἀκόμη καὶ εἰς βάρος τῆς ἀτομικῆς του ἀναπαύσεως, διὰ τὴν προώθησιν πλείστων ὅσων δημοτικῶν ζητημάτων περὶ ὧν πλειστάκις μᾶς ἔδοθη ἡ εὐκαιρία νὰ ἀναφερθῶμεν εἰς τὸ παρελθόν.

ΤΟ ΦΥΛΛΑΔΙΟΝ

Λυπούμεθα βαθύτατα διότι εἶμεθα ὑποχρεωμένοι νὰ σημειώσωμεν, ὅτι διὰ μίαν ἀκόμη φορὰν ἐφέτος, δὲν ἐπεδείχθη ἡ δέουσα προσοχὴ διὰ τὴν ἀρτίαν ἐμφάνισιν τοῦ διαφημιστικοῦ φυλλαδίου τοῦ κυκλοφορεῦντος ἤδη ἐν ὄψει τῶν ἑορτῶν τῶν Ἀπόκρεω. Πράγματι, ὄχι μόνον προσεκτική, ἀλλὰ καὶ ἐπιπολαία ἀνάγνωσις τοῦ φυλλαδίου, ὁδηγεῖ εἰς τὴν διαπίστωσιν πολλῶν ὀρθογραφικῶν λαθῶν, ἀκόμη δὲ καὶ ἐκφράσεων αἱ ὁποῖαι, πέραν τῆς ὑπερβολῆς ἡ ὁποία τὰς διακρίνει εὐδεμίαν σχέσιν ἔχουν μὲ τὴν πραγματικότητα, ἢ ἦσαν τουλάχιστον περιττάι, ὡς π.χ. ἡ ἀναφέρουσα ὅτι «αἱ Πάτραι κατέστησαν ἀπὸ τοῦ 18ου αἰῶνος κύριον ἐμπορικὸν καὶ ΠΟΛΙΤΙΚΟΝ κέντρον τῆς χώρας» καὶ ἄλλαι. Τοῦτα δὲ ἐκτὸς τοῦ ὅτι εἰς ἄλλα κείμενα χρησιμοποιεῖται ἡ δημοτικὴ καὶ εἰς ἄλλα ἡ καθαρεύουσα. Ἀπὸ ἀπόψεως καθαρῶς τεχνικῆς καὶ πάλιν οὐδὲν τὸ ἀξιόλογον ἐπετεύχθη, πλὴν τοῦ ὄντως θαυμ

ΣΥΝΕΧΕΙΑ
ΕΙΣ ΤΗΝ 6ην ΣΕΛΙΔΑ

Ο ΚΡΟΥΣΤΣΕΦ ΕΚΤΟΞΕΥΕΙ ΝΕΑΣ ΑΠΕΙΛΑΣ

ΟΥΑΣΙΓΚΤΩΝ. 28. Ὁ πρόεδρος τῶν Ἡνωμένων Πολιτειῶν κ. Κέννεντυ ἐκάλεσε τὴν Δυτικὴν Γερμανίαν, ὅπως ἀποφύγῃ τὴν σύναψιν συμφωνιῶν μετὰ τῆς Γαλλίας, αἱ ὁποῖαι θὰ ἀπέβαινον ἐπιζήμιαι εἰς βάρος τοῦ ΝΑΤΟ καὶ τῆς Εὐρωπαϊκῆς κοινότητος.

Ὁ κ. Κέννεντυ, ἐδήλωσε συγκεκριμένως εἰς τὸν ἐν Οὐάσιγκτων πρεσβευτὴν τῆς Δυτικῆς Γερμανίας, ὅτι ἠσθάνθη ἱκανοποίησιν ἀπὸ τὸ ὅτι οἱ κ.κ. Ντὲ Γκὺλ καὶ Ἀντενάουερ προώθησαν τὴν συνδιαλλαγὴν των δύο χωρῶν των, ἀλλὰ ἐξέφρασε καὶ τὴν ἐλπίδα ὅτι ἡ συνδιαλλαγὴ αὐτὴ δὲν θὰ ἐξελιχθῇ εἰς μίαν νέαν κοινότητα δύο ἐθνῶν ἐντὸς τῶν κόλπων τοῦ ΝΑΤΟ καὶ τῆς Εὐρωπαϊκῆς Κοινῆς Ἀγορᾶς.

Ἐν τῷ μεταξὺ ἡ Ρωσία ἀνησυχεῖ ὅτι ἡ γαλλογερμανικὴ συμφωνία θὰ ἐπεκταθῇ καὶ πρὸς τὴν Ἱσπανίαν. Τὴν τοιαύτην δὲ ἀνησυχίαν της στηρίζει εἰς τὸ ὅτι μεταβαίνει ἐκεῖ σήμερον ὁ Γάλλος ὑπουργὸς Ἐσωτερικῶν κ. Φραί.

ΜΟΣΧΑ 28. Ὁ Ρῶσος πρωθυπουργὸς κ. Κρουστσεφ, εἰς δηλώσεις του, δημοσιευθείσας εἰς τὴν χθεσινὴν «Πράβδα» τονίζει ὅτι ἡ ὕπαρξις ξένων βάσεων ἐπὶ τοῦ ἱσπανικοῦ ἐδάφους, θὰ ἐκθέσῃ εἰς κίνδυνον τὸν λαὸν τῆς Ἱσπανίας εἰς περίπτωσιν πυρηνικοῦ πολέμου. Ὁ κ. Κρουστσεφ προσθέτει, ὅτι αἱ ἐν Ἱσπανίᾳ ἀμερικανικαὶ βάσεις δὲν ἱδρύθησαν διὰ τὴν προστασίαν τῆς χώρας αὐτῆς ἔναντι ἐπιθέσεως, ἀλλὰ ἵνα προετοιμασθῇ ἐπίθεσις ἐναντίον τοῦ σοσιαλιστικοῦ στρατοπέδου. Ὁ Ρῶσος πρωθυπουργός, τονίζει ἐν τέλει, ὅτι οὔτε ἡ Ρωσία, οὔτε αἱ ἄλλαι σοσιαλιστικαὶ χῶραι, ἔχουν ἐδαφικὰς ἀξιώσεις ἐπὶ τῆς Ἱσπανίας.

Ἡ ἐπίσκεψις τοῦ Ἰταλοῦ Πρωθυπουργοῦ κ. Φανφάνι (ἀριστερὰ) εἰς Οὐάσιγκτων καὶ ἡ συνάντησις του μετὰ τοῦ κ. Κέννεντυ ὑπῆρξε σημαντική, διότι, ὡς γνωστὸν κατ' αὐτὴν συνεφωνήθη ἡ διάλυσις τῶν ἐν Ἰταλίᾳ πυραυλικῶν βάσεων καὶ ἡ ἀντικατάστασίς των ἀπὸ ὑποβρύχια ἐφωδιασμένα μὲ πυραύλους «Πολάρις» τὰ ὁποῖα θὰ πλέουν εἰς τὴν Μεσόγειον

ΑΙ ΒΙΟΜΗΧΑΝΙΚΑΙ ΖΩΝΑΙ

Τοῦ βιομηχάνου κ. ΠΑΝΟΥ ΚΟΡΠΑ

Εἰς τὸν «Ἐθνικὸν Κήρυκα» τῆς παρελθούσης Δευτέρας 21ης τρέχοντος κατεχωρήθη ἐκτενὲς ἄρθρον τοῦ κ. Τάκη Λέμη περὶ τῶν βιομηχανικῶν ζωνῶν. Ὁ κ. Λέμης δὲν ἀρκεῖται εἰς αὐτάρεσκον ἐπίδειξιν εὐρυμαθείας. Χρησιμοποιῶν τὸν τίτλον τοῦ Δημοτικοῦ Συμβούλου, ἀθελήτως ἴσως, δι' ὀλίγων γραμμῶν ἀποκαλύπτει τὰς πραγματικάς του προθέσεις. Ὅτι ἐχολώθη, μὴ ἐκλεγεὶς Πρόεδρος τοῦ Δημοτικοῦ Συμβουλίου. Δὲν ἐπιτίθεται εὐθέως κατὰ τοῦ Δημοτικοῦ Ἄρχοντος, ἀλλὰ ἐν τῷ προσώπῳ του κατηγορεῖ τὴν ἡγεσίαν τοῦ Ἐμποροβιομηχανικοῦ κόσμου, ὅτι δῆθεν «δὲν ἀπέδωσε τὴν ἐνδεδειγμένην σημασίαν εἰς τὸ θέμα τῆς ἐν τῇ περιοχῇ Πατρῶν Βιομηχανικῆς ζώνης, εἴτε ἀπὸ φόρτον ἀπασχολήσεως εἰς ἀλλεπάλληλα καθήκοντα, εἴτε ἀπὸ ἄλλην αἰτίαν». Πρὸς ἀπόδειξιν τοῦ ἰσχυρισμοῦ του μνημονεύει περιπτὴν ἐκθέσεως τῶν πεπραγμένων τοῦ Ἐμποροβιομηχανικοῦ Ἐπιμελητηρίου Πατρῶν, κατὰ τὴν ὁποίαν ἐξεφράζετο κατὰ τὸ 1958 ἡ ἄποψις ὅτι δὲν ἐθεωρεῖτο τότε σκόπιμος ὁ καθερισμὸς Βιομηχανικῆς ζώνης. Ὁ κ. Λέμης καὶ παλαιότερον ἐνεφάνισε διαφορετικὴν τῆς πραγματικότητος εἰκόνα, ἀσχοληθεὶς μὲ θέματα τοῦ Ἐμποροβιομηχανικοῦ Ἐπιμελητηρίου Πατρῶν. Ἤδη ὅμως ἐμφανίζεται προσωπικῶς ἀνακόλουθος, ἀγνοῶν τὰ παρ' αὐτοῦ τοῦ ἰδίου πεπραγμένα.

Κατὰ τὴν συνεδρίασιν τοῦ Δημοτικοῦ Συμβουλίου Πατρῶν τῆς 10—10—1958, εἰδικῶς συγκροτηθείσης διὰ τὴν μελέτην τοῦ θέματος καθορισμοῦ Βιομηχανικῆς ζώνης εἰς Πάτρας, μετὰ διαλογικὴν συζήτησιν τῶν παρισταμένων ἐτέθη Πρόεδρος τοῦ Δημοτικοῦ Συμβουλίου κ. Κοτρωνόπουλος ἐξέφρασε τὴν εὐχήν, νὰ ἀνεσταλῆ πᾶσα ἐνέργεια τῆς διὰ τοῦ Ν. 3205 τοῦ 1955 συνιστωμένης ἐπιτροπῆς μέχρι τῆς ἀποτυπώσεως τῆς περιοχῆς τῆς Πόλεως Πατρῶν διὰ τὴν ἐπέκτασιν τοῦ σχεδίου τῆς πόλεως. Καὶ ὁμόφωνος ἐλήφθη ἡ ἀπόφασις αὕτη, διατυπωθεῖσα εἰς τὸ ὑπ' ἀριθ. 415 ψήφισμα. Ὁ κ. Λέμης, παριστάμενος, οὐδεμίαν διετύπωσεν ἔστω καὶ ἐπιφύλαξιν, ἁπλῶς διευκρινίσας ὅτι: «Ἐφ' ὅσον δὲν ὑπάρχουν καθωρισμένοι βιομηχανικαὶ ζῶναι, προκειμένου περὶ ἱδρύσεως νέας βιομηχανίας, ἐρωτῶνται οἱ περίοικοι, ἐὰν ἐνοχλοῦνται καὶ τὸ Ὑπουργεῖον Βιομηχανίας, διὰ τοῦ ἐν Πάτραις γραφείου του, χορηγεῖ σχετικὰς ἀδεί-

ΣΥΝΕΧΕΙΑ
ΕΙΣ ΤΗΝ 6ην ΣΕΛΙΔΑ

ΜΕΤΑ ΤΗΝ ΚΑΤΑΣΤΡΟΦΗΝ

ΤΗΣ κ. ΛΕΛΕ Γ. ΣΑΚΕΛΛΑΡΟΠΟΥΛΟΥ

Μὲ πομπώδεις τίτλους αὐτοτιτλοφοροῦνται οἱ ἄνθρωποι κοσμοκράτορες, θαλασσοκράτορες, κύριοι τοῦ αἰθέρος κλπ.

Τὸ ἐκπληκτικὰ τεχνικὰ μέσα τοῦ αἰῶνος μας τοὺς δυναμώνουν αὐτὴν τὴν αὐτοπεποίθησιν καὶ δὲν δυσκολεύονται νὰ προβαίνουν σὲ τολμηρὲς δηλώσεις. «Εἴμεθα κύριοι τῶν θαλασσῶν, ἐλέγχουμε τὰ πάντα, κατακτήσαμε τοὺς αἰθέρας καὶ τὸν βυθὸν τῆς θαλάσσης.

Τί πλάνη! Εἴμαστε μικρὰ ἀδύναμα πλάσματα ἀθύρματα τῶν στοιχείων τῆς φύσεως, ὑποτεταγμένα στὴν βούλησιν τῶν ὑπερτάτων δυνάμεων.

Οἱ εἰδωλολάτραι ἀπὸ δέος ἐλάτρευαν τὰ στοιχεῖα τῆς φύσεως καὶ ἐπεχείρουν νὰ τὰ ἐξευμενίσουν μὲ θυσίες καὶ θυμιάματα, ἀνίσχυροι νὰ τὰ καθυποτάξουν.

Οἱ πλημμύρες τῆς πόλεως τῶν Πατρῶν ἀπέδειξαν πὼς τὰ σύγχρονα τεχνικὰ μέσα τοὐλάχιστον αὐτά, ποὺ οἱ δυνάμεις τοῦ δικοῦ μας Κράτους ἐπιτρέπουν, εἶναι ἀδύναμα καὶ ἀνεπαρκῆ νὰ καταστείλουν τὴν ὁρμὴ καὶ τὴν δύναμι τοῦ ὑδάτινου στοιχείου.

Οἱ φρενιασμένοι χείμαρροι ποὺ κατέκλυσαν τὴν πόλιν τῶν Πατρῶν στὸ τρελλὸ πέρασμά τους παρέσυραν σὰν φτερὸ πουλιοῦ ὅ,τι μὲ κόπους μόχθους, τέχνη καὶ ὑπομονὴ ἔφτιαξαν οἱ ἄνθρωποι στὴν γῆ ποὺ πατοῦσαν, θαρρύντας πὼς ἔφιαξαν κάτι μόνιμο καὶ ἱκανὸ νὰ τοὺς προστατεύσῃ ἀπ' αὐτὸ ποὺ τοὺς κατέστρεψε.

Ὅ,τι χρόνια ὁλόκληρα δουλεύοντας σκληρὰ ἀπέχτησαν, τὸ εἶδαν γιὰ μιὰ στιγμὴ νὰ σωριάζεται μπροστά τους.

Ἔβλεπαν νὰ φεύγη, νὰ χά

ΣΥΝΕΧΕΙΑ
ΕΙΣ ΤΗΝ 2αν ΣΕΛΙΔΑ

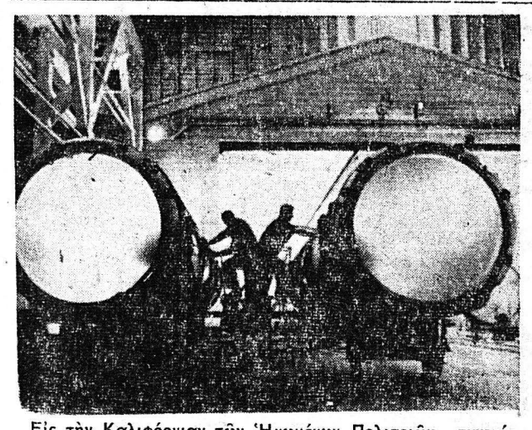

Εἰς τὴν Καλιφόρνιαν τῶν Ἡνωμένων Πολιτειῶν συνεχίζεται μὲ γοργὸν ρυθμὸν ἡ κατασκευὴ πυραύλων «πολάρις» μὲ τοὺς ὁποίους, ὡς ἀνεκοινώθη θὰ ἐφοδιασθοῦν πολλαὶ χῶραι τοῦ ΝΑΤΟ. Εἰς τὴν φωτογραφίαν δύο ὑπὸ κατασκευὴν πύραυλοι τοῦ τύπου αὐτοῦ, εἰς ἀμερικανικὸν ἐργοστάσιον, οἱ ὁποῖοι, ἐκτοξεύονται ἀπὸ ἀτομικὰ ὑποβρύχια ἐν καταδύσει

Φθάνουν σήμερον εἰς Ἀθήνας

Ο ΔΙΑΔΟΧΟΣ ΚΩΝΣΤΑΝΤΙΝΟΣ ΚΑΙ Η ΜΝΗΣΤΗ ΤΟΥ ΑΝΝΑ-ΜΑΡΙΑ

Τοὺς προετοιμάζεται θερμὴ ὑποδοχή

ΑΘΗΝΑΙ. Σήμερον τὴν 1.30 μ.μ. ἀφικνοῦνται εἰς Ἀθήνας ὁ Διάδοχος Κωνσταντῖνος μετὰ τῆς μνηστῆς του καὶ τῆς οἰκογενείας τῆς πριγκιπίσσης Ἄννης — Μαρίας.

Εἰς τὴν ὑποδοχὴν τούτων θὰ προσθεθῇ καὶ λαϊκὸς χαρακτήρ.

Οὕτω ὁ δημαρχῶν Ἀθηναίων ἐκάλεσε τοὺς κατοίκους τῆς πόλεως νὰ μετάσχουν τῆς ὑποδοχῆς. Εἰς τὴν αὐτὴν ὑπόδειξιν προέβησαν καὶ ἡ ΑΔΕΔΥ, τὸ Βιοτεχνικὸν Ἐπιμελητήριον Ἀθηνῶν καὶ ἡ Γενικὴ Συνομοσπονδία Ἐπαγγελματιῶν Ἑλλάδος πρὸς τὰ μέλη των.

Εἰδικώτερον, ἡ κυβέρνησις ἀπεδέχθη αἴτημα τῆς ΑΔΕΔΥ, ὅπως οἱ δημόσιοι ὑπάλληλοι διακόψουν ἀδρίον τὰς ἐργασίας των τὴν 12.30 μ.μ. διὰ νὰ μετάσχουν τῆς ὑποδοχῆς, ἐκδηλοῦντες οὕτω τὰ αἰσθήματα ἀγάπης καὶ ἀφοσιώσεως πρὸς τὴν Βασιλικὴν Οἰκογένειαν.

Ο ΔΙΑΔΟΧΟΣ

Καταστᾶσα πλέον ἐξαιρετικῶς ἐπείγουσα

Η ΑΝΕΓΕΡΣΙΣ ΤΟΥ ΞΕΝΟΔΟΧΕΙΟΥ ΠΕΡΙΕΛΗΦΘΗ ΕΙΣ ΤΑ ΤΟΥΡΙΣΤΙΚΑ ΕΡΓΑ ΤΟΥ ΕΤΟΥΣ 1963

Ἐπίκειται ἡ ἀπαλλοτρίωσις καὶ ἡ δημοπράτησις

Κοτὰ πληροφορίας τοῦ ἐν Ἀθήναις ἀνταποκριτοῦ μας, ἐκ τοῦ Ἑλληνικοῦ Ὀργανισμοῦ Τουρισμοῦ διηυκρινίσθη κατὰ τρόπον μὴ ἐπιδεχόμενον οἱανδήποτε ἀμφισβήτησιν, ὅτι εἰς τὸ πρόγραμμα τουριστικῶν ἔργων τοῦ τρέχοντος ἔτους, περιλαμβάνονται ὁπωσδήποτε τὰ τουριστικὰ ξενοδοχεῖα Ναυπλίου, Ὀλυμπίας καὶ Πατρῶν.

Εἰδικώτερον τὸ θέμα τοῦ ξενοδοχείου Πατρῶν ἔχει προωθηθῆ λίαν σημαντικῶς, ἀναμένεται δὲ ἡ καθαρογράφησις τῶν σχετικῶν περὶ τὴν ἀπαλλοτρίωσιν τοῦ ἀναγκαίου χώρου ἐγγράφων, ὥστε νὰ ἐπακολουθήσῃ ἀμέσως ἡ διάθεσις τοῦ ἀναγκαιοῦντος ποσοῦ, ὑπολογιζόμενον εἰς ὀκτὼ περί που δεκατομμύρια καὶ δημοπρατηθῆ ἡ ἀνέγερσις τοῦ ξενοδοχείου, τοῦ ὁποίου εἶναι ἕτοιμη ἡ ἀρχιτεκτονικὴ καὶ τεχνικὴ μελέτη. Δέον νὰ σημειωθῆ ὅτι ἡ ἀνέγερσις τοῦ νέου ξενοδοχείου κατέστη ἤδη λίαν ἐπείγουσα, δοθέντος ὅτι ἐφωπλισταί τινες προετοιμάζουν νέα φέρρυ—μπώτ, τὰ ὁποῖα προτίθενται νὰ δρομολογήσουν ἀπ' εὐθείας ἐξ Ἰταλίας εἰς Πειραιᾶ, ἀκριβῶς διότι εἰς Πάτρας δὲν ὑπάρχουν ἐπαρκῆ ξενοδοχεῖα. Ἐν ἐκ τῶν σκαφῶν αὐτῶν καὶ μάλιστα πολλῶν χιλιάδων τόννων μεταρτέπεται ἤδη εἰς φέρρυ— μπώτ διὰ λογαριασμὸν τοῦ ἐφοπλιστοῦ κ. Χανδρῆ.

Καὶ ἐπειδὴ ὁ λόγος περὶ τουρισμοῦ ἰδοὺ αἱ νεώτεραι πληροφορίαι.

1) Ἡ τουριστικὴ κίνησις κατὰ τὸ 1963 πρὸς τὴν Ἑλλάδα προβλέπεται μετὰ βεβαιότητος, ὅτι θὰ εἶναι ἀνωτέρα κατὰ 20—25% τῆς περισυνῆς.

2) Τὰ φέρρυ—μπώτ «Ἐγνατία» καὶ «Ἄππια» ἤρχισαν ἤδη νὰ δέχωνται εἰς αὔξοντα ἀριθμὸν παραγγελίας διὰ κλεῖσιμον θέσεων.

3) Ἡ ΕΛΜΕΣ δρομολογεῖ ὁριστικῶς ἐντὸς τοῦ ἔτους, εἰδικὰ λεωφορεῖα πούλμαν τὰ ὁποῖα θὰ παραλαμβάνουν τοὺς ἀφικνουμένους εἰς Πάτρας τουρίστας διὰ τῶν δύο φέρρυ—μπώτ καὶ θὰ τοὺς μεταφέρουν εἰς Ἀθήνας, ἀκριβῶς ὡς ἐπράττον μέχρι τοῦδε οἱ Σ. Π. Α.Π. δι' ἐκτάκτων αὐτοκινήτων μαξῶν. Προβλέπεται μόνον διὰ τοὺς περιηγητὰς αὐτοὺς ὀλιγόωρος παραμονὴ διὰ γεῦμα.

ΑΠΟ ΤΟ ΔΗΜΟΤΙΚΟΝ ΣΥΜΒΟΥΛΙΟΝ: Κρίσεις καὶ ἐντυπώσεις

ΕΝΟΧΛΗΤΙΚΗ Η ΣΥΜΠΕΡΙΦΟΡΑ ΤΩΝ ΔΗΜΟΤΩΝ

Συζήτησις ἐπὶ ἡμίσειαν ὥραν μὲ ἕνα ... μαθητὴν

Τὸ Δημοτικὸν Συμβούλιον συνῆλθε τὴν παρελθοῦσαν ἑβδομάδα εἰς δύο συνεδριάσεις.

Κύριον χαρακτηριστικὸν των ἡ ἀπόλυτος ἐπιτυχία τοῦ νέου προέδρου κ. Κ. Γκολφινοπούλου καὶ τοῦτο καὶ καθ' ὁμολογίαν