Ἱδρυτής: ΑΝΔΡΕΑΣ ΒΡΗΣ
ΓΡΑΦΕΙΑ — ΤΥΠΟΓΡΑΦΕΙΑ
ΟΔΟΣ ΓΕΡΟΚΩΣΤΟΠΟΥΛΟΥ 30
ΑΡΙΘΜΟΣ ΤΗΛΕΦΩΝΟΥ 23—84
ΤΙΜΗ ΦΥΛΛΟΥ ΔΡΑΧΜΑΙ 1.50

ΕΘΝΙΚΟΣ ΚΗΡΥΞ

ΠΟΛΙΤΙΚΗ ΚΑΙ ΕΙΔΗΣΕΟΓΡΑΦΙΚΗ ΕΦΗΜΕΡΙΣ ΠΑΤΡΩΝ

ΔΕΥΤΕΡΑ
18 ΦΕΒΡΟΥΑΡΙΟΥ 1963
Ἀνατολὴ 7,14΄ Δύσις 6,05
ΛΕΟΝΤΟΣ ΠΑΠΑ
Ἔτος 29ον, Ἀριθ. φύλλου 1883

ΠΕΡΙ ΤΑ ΓΕΓΟΝΟΤΑ

Η ΠΡΟΚΛΗΣΙΣ

Ἡ πρόκλησις τοῦ κ. Ἀβέρωφ πρὸς τὴν Ἕνωσιν Κέντρου, ὅπως οἱ βουλευταὶ αὐτῆς παραιτηθοῦν, ἵνα διὰ τῆς διενεργείας ἐπαναληπτικῶν ἐκλογῶν, δοθῇ ἡ εὐκαιρία μιᾶς νέας ἀναμετρήσεως καὶ σφυγομετρήσεως τῆς Κοινῆς Γνώμης, σημαίνει ὅτι ὁ κ. ὑπουργὸς τῶν Ἐξωτερικῶν εἶναι βέβαιος, ὅτι ἡ Ε. Κ. δὲν πρόκειται νὰ ἀποδεχθῇ τοιοῦτον τί, δοθέντος ὅτι ἐνδεχομένη ἀποδοχή της οὐδένα συμφέρει καὶ ἀρκετὰς ζημίας θὰ ἐπέφερεν εἰς τὸ ἔθνος γενικώτερον. Ἀλλὰ καὶ πάλιν μὲ μίαν διαφοράν: Ὅτι διάθεσις παραιτήσεως ἐκ τοῦ βουλευτικοῦ ἀξιώματος δὲν φαίνεται νὰ ὑπάρχῃ ὄχι μόνον μεταξὺ τῶν βουλευτῶν τοῦ Κέντρου, ἀλλ' οὐδενὸς ἀπολύτως κόμματος, ἔτι δὲ καὶ αὐτῆς τῆς ΕΡΕ, διότι μόνον ὅσοι ἐξελέγησαν βουλευταί, γνωρίζουν ὁποίους κόπους καὶ ὁποίους μόχθους ἀπαιτεῖ ἡ κατάκτησις τοῦ βουλευτικοῦ ἀξιώματος. Καὶ ἂν μὲν δὲν εἶσαι βουλευτὴς καὶ προσπαθεῖς νὰ γίνῃς ἔχει καλῶς. Ἀλλὰ νὰ εἶσαι καὶ νὰ παραιτηθῇς, αὐτὸ κ. Ἀβέρωφ πάει πολύ.

ΦΑΙΔΡΟΤΗΤΕΣ

Ἡ «Ἐλευθερία» τῶν Ἀθηνῶν προσπαθεῖ φαίνεται, παντὶ τρόπῳ τελευταίως νὰ πείσῃ τοὺς ἀναγνώστας της, ὅτι δὲν ἔχει καμμίαν σχέσιν μὲ τὸ λαμπρὸν καὶ σοβαρὸν παρελθὸν της. Διότι ἐνῷ προχθὲς ἡρμήνευε τοὺς διαξιφισμοὺς εἰς τὴν Βουλὴν μεταξὺ τῶν κ. Ἀβέρωφ καὶ Μαρκεζίνη, ὡς «ἀνταγωνισμὸν τῶν δύο ἀνδρῶν, διὰ τὴν διαδοχὴν εἰς τὴν ἡγεσίαν τῆς Δεξιᾶς» ἡ ἰδία εἰς τὸ ἴδιον κείμενον, προσέθετεν ἐν συνεχείᾳ ὅτι «ἡ χθεσινὴ ἐκδήλωσις τοῦ κ. Ἀβέρωφ ἐγένετο ΕΝ ΓΝΩΣΕΙ καὶ τῇ ΕΓΚΡΙΣΕΙ τοῦ κ. Καραμανλῆ». Ὁ κ. πρωθυπουργὸς ἔδωσε δηλαδὴ συμβουλὰς εἰς τὸν κ. Ἀβέρωφ, περὶ τοῦ πῶς δύναται νὰ τοῦ ὑποσκάψῃ τὴν θέσιν καὶ νὰ τὸν διαδεχθῇ; Ἀλλὰ ἂν ὅλα αὐτὰ δὲν εἶναι φαιδρά, τότε τί εἶναι κωμικὸν καὶ τί ἀνακόλουθον;

ΔΙΤΤΩΣ

Παρὰ τὰς προβληθείσας ἀντιρρήσεις καὶ δυσχερείας, ὁ ΕΟΤ, ἐνέκρινε καὶ δι' ἐφέτος σημαντικὸν κονδύλιον διὰ τὴν καλλιτέραν δυνατὴν ὀργάνωσιν τῶν ἑορτῶν τῶν Ἀπόκρεω. Ὀφείλεται δὲ ἡ ἐνίσχυσις αὐτὴ ὡς γνωστὸν εἰς τὴν ἄμεσον ἐπέμβασιν τοῦ ὑφυπουργοῦ Προεδρίας Κυβερνήσεως κ. Ἀχιλλέως Γεροκωστοπούλου, ὁ ὁποῖος, ἂς σημειωθῇ τοῦτο ἰδιαιτέρως, ὠφέλησε διττῶς τὴν πόλιν. Πρῶτον διότι κατέστη δυνατὸν νὰ ἐξασφαλισθῇ ἡ πληρότης τῶν ἑορτῶν καὶ διὰ τὸ τρέχον ἔτος καὶ δεύτερον, διότι οὕτω πως ἀπεφεύχθη ἡ διακοπὴ τῆς παραδόσεως ἡ ὁποία θὰ πρέπει νὰ ἐξελιχθῇ τὸ συντομώτερον εἰς πλήρη ἀνάληψιν τῆς ἑορταστικῆς αὐτῆς ἐκδηλώσεως ὑπὸ τοῦ ΕΟΤ εἰς τὰ πλαίσια τοῦ γενικωτέρου προγράμματος τῆς τουριστικῆς καὶ καλλιτεχνικῆς προβολῆς τῆς χώρας.

ΤΑ ΘΕΑΜΑΤΑ

Ἡ Διαρκὴς Ἱερὰ Σύνοδος ἀπεφάσισεν κατὰ τὴν τελευταίαν συνεδρίασίν της, ὅπως ἐκπρόσωποι αὐτῆς ἐπισκεφθοῦν τοὺς ἁρμοδίους ὑπουργοὺς καὶ συζητήσουν μετ' αὐτῶν τὸ θέμα τῶν ἀσέμνων δημοσίων θεαμάτων ἐπὶ τῷ σκοπῷ ὅπως ληφθοῦν μέτρα προστασίας τῆς νεότητος. Πολὺ ὀρθὴ ἡ ἀπόφασις. Ἀλλὰ οἱ σεβασμιώτατοι μητροπολῖται δὲν θὰ ἔκαμνον ἄσχημα ἂν εἰς τὰ γραφεῖα τὰ ὁποῖα θὰ ἐπισκεφθοῦν περιλάβουν καὶ ἐκεῖνα ὡρισμένων ἐφημερίδων, αἱ ὁποῖαι οὔτε ὀλίγον, οὔτε πολὺ ἔχουν καταντήσῃ διὰ τοῦ φωτογραφικοῦ των ρεπορτάζ εἰς ἕνα εἶδος προαγωγῶν.

ΑΥΤΗ ΔΕΝ ΠΤΥΕΙ

Ἐπειδὴ ὁ ὑπουργὸς Συγκοινωνιῶν διέταξε τὴν ἀφαίρεσιν ἀπὸ ὅλα τὰ λεωφορεῖα τῶν ἐπιγραφῶν «Ἀπαγορεύεται τὸ πτύειν», ἡ χολερόβλητος ἀπογευματινὴ καββουρίνα τῶν Ἀθηνῶν γράφει, ὅτι ἡ ἀπόφασις ὑπῆρξεν ὀρθή, ἀλλὰ «αἱ κακαὶ συνήθειαι δὲν ἀποβάλλονται τόσον εὔκολα εἰς τὴν Ἑλλάδα τοῦ Κιούπκιοϊ». Μὲ ἄλλα λόγια ἐὰν οἱ Ἕλληνες εἶχον ἢ καὶ ἔχουν ἀκόμη τὴν κακὴν συνήθειαν νὰ πτύουν, δι' ὅλα αὐτὰ πταίει ὁ Καραμανλῆς, δοθέντος, ὅτι ἂν ἡ χώρα ἐκυβερνᾶτο ἀπὸ ἕναν οἱονδήποτε κύριον τοῦ Κολωνακίου τὰ πράγματα θὰ ἦσαν διαφορετικά. «Φτοῦ, νὰ μὴν ἀβασκαθῇ λοιπὸν ἡ χολερόβλητος διὰ τὴν ἀκράτειαν καὶ τῆς λογικῆς της καὶ τῶν γραφομένων της καί... ἄλλων τινῶν πολλῷ μᾶλλον, ἐφ' ὅσον εἶναι προφανές, ὅτι αὐτὴ δὲν πτύει τουλάχιστον εἰς τὰ λεωφορεῖα, ἀλλὰ ἀλλαχοῦ».

Ο κ. Γ. ΕΠΙΘΕΩΡΗΤΗΣ

Συνεπληρώθη ἔτος ἀπὸ τῆς ἀφίξεως εἰς Πάτρας τοῦ κ. Παν. Παπαχρήστου Γενικοῦ Ἐπιθεωρητοῦ Μέσης Ἐκπαιδεύσεως.

Εἶναι ἐπιβεβλημένον νὰ σημειωθῇ ὅτι, ὁ νέος οὗτος Γενικὸς Ἐπιθεωρητὴς τῶν Γυμνασίων παρουσίασε λίαν γόνιμον ἔργον ὑπὲρ τοῦ καλοῦ τῆς Ἐκπαιδεύσεως, προσπαθήσας νὰ τονώσῃ ἔτι πλέον τὴν ὑπὲρ τῆς μαθητιώσης Νεολαίας προσφορὰν τῶν Ἐκπαιδευτικῶν μας καὶ νὰ αὐξήσῃ περισσότερον τὴν ἀπόδοσιν τοῦ σπουδαίου, πράγματι, ἔργου των, διὰ πολλῶν καὶ ὡραίων πρωτοβουλιῶν του, περὶ τῶν ὁποίων καὶ ἄλλοτε ἐσημειώσαμεν. Ὁ κ. Παπαχρήστου, ἀπὸ τοὺς ἀριστεῖς λειτουργοὺς τῆς Μέσης Παιδείας, καὶ ἄνθρωπος ἀρχῶν καὶ δράσεως, δικαίως περιβάλλεται καὶ ἀπὸ τὸν Ἐκπαιδευτικὸν κόσμον καὶ ἀπὸ τὴν κοινωνίαν μὲ πολλὴν τὴν ἐκτίμησιν, ἥτις, φυσικῷ τῷ λόγῳ, ἀποτελεῖ καὶ τὴν καλλιτέραν ἐπιβράβευσίν του.

ΚΑΡΝΑΒΑΛΙΚΑ

Δὲν νομίζομεν ὅτι χρειάζονται πολλαὶ συζητήσεις, οὔτε, ὡς ἐλπίζεται, θὰ παραστῇ ἀνάγκη νὰ ληφθοῦν ἄλλοθεν καὶ ἄνωθεν αὐστηρὰ μέτρα διὰ νὰ διορθωθοῦν οἱ ἐξαμλωματικοὶ σάτυροι οἱ ὁποῖοι ὑπὸ τῆς Ἐπιτροπῆς Ἀπόκρεω ἐτοποθετήθησαν κατὰ μῆκος τῆς ὁδοῦ Μαιζῶνος, ἤγουν εἰς τὴν ὁδὸν ἔνθα ὁ Μητροπολιτικὸς ναός. Θὰ ἦτο δὲ ἀκατανόητον καὶ θὰ ἀπεδείκνυε ἐγωϊστικὴν ἐπιμονήν, ἐὰν τελικῶς ἐξηναγκάζετο νὰ ζητήσῃ τὴν ἀπομάκρυνσιν αὐτὴν ὁ Σεβασμιώτατος Μητροπολίτης, προστατεύων, ὄχι τὸν Μητροπολιτικὸν ναόν, ἢ τὴν θρησκείαν, διότι αὕτη ἀπὸ οὐδένα εἶναι δυνατὸν νὰ κινδυνεύσῃ, ὅσον κυρίως τὴν ἀξιοπρέπειαν τῆς πόλεως ἡ ὁποία τείνει νὰ ἀμαυρώσῃ τὴν καλήν της φήμην, ὡς συντηρητικῆς πόλεως, κατοικουμένης ὑπὸ σοβαρῶν, ἀξιοπρεπῶν καὶ πολιτισμένων ἀνθρώπων, φυσικὰ δὲ φιλοθρήσκων καὶ σεβομένων τὰς παραδόσεις των.

ΔΙΟΡΘΩΣΙΣ

Εἰς προηγούμενον σημείωμα τῆς ἐκλεκτῆς συνεργάτιδος τοῦ «Ε. Κ.» κ. Λελὲ Γ. Σακελλαροπούλου καὶ εἰς τὸ τέλος τοῦ κειμένου ἀνεγράφη ἐκ λάθους ἡ φράσις «...γεμίζοντας τὶς ἄδειες ψυχὲς τους μὲ τὸ μῦθο τῆς Χριστιανωσύνης». Ἐνῶ τὸ ὀρθὸν εἶναι: «Μὲ τὸ μῦρον τῆς Χριστιανοσύνης».

Ἡ συνέχεια τῆς στήλης »Περὶ τὰ Γεγονότα» εἰς τὴν 5ην σελίδα

ΑΕΡΟΠΛΑΝΑ ΚΑΙ ΠΟΛΕΜΙΚΑ ΚΑΤΑΔΙΩΚΟΥΝ ΤΟ ''ΑΝΖΟΤΟΓΚΟΥΙ''

ΔΡΑΜΑΤΙΚΗ ΝΑΥΤΙΚΗ ΠΕΡΙΠΕΤΕΙΑ ΕΞΩΘΙ ΤΩΝ ΑΚΤΩΝ ΤΗΣ ΒΡΑΖΙΛΙΑΣ

Ἐπίκειται ὁ βομβαρδισμὸς καὶ ἡ βύθισις του

ΝΕΑ ΥΟΡΚΗ 18. Ἐπείγοντα τηλεγραφήματα ἀναφέρουν ὅτι δραματικὸς ἀγὼν ταχύτητος διεξήγετο χθὲς καθ' ὅλην τὴν ἡμέραν μεταξὺ τοῦ βραζιλιανοῦ φορτηγοῦ «Ἀνζοατέγκουϊ» τὸ ὁποῖον τὴν παρελθοῦσαν Πέμπτην κατελήφθη ὑπὸ συμμορίας ἀριστερῶν τῆς Βραζιλίας, οἱ ὁποῖοι προσπαθοῦν νὰ φθάσουν εἰς χωρικὰ ὕδατα τῆς χώρας των καὶ εἰσέλθουν εἰς λιμένα αὐτῆς καὶ ἀεροπορικῶν καὶ ναυτικῶν δυνάμεων τῆς Βενεζουέλας, αἱ ὁποῖαι ἔχουν διαταγὴν τοῦ προέδρου κ. Μπετανκοὺρ νὰ ἀνακόψουν τὸν πλοῦν τοῦ σκάφους καὶ συλλάβουν τοὺς πειρατάς.

Χθὲς πολεμικὰ ἀεροπλάνα τῶν Ἡνωμένων Πολιτειῶν ἀνεκάλυψαν τὸ σκάφος, τὸ ὁποῖον ἔπλεε εἰς τὰ ἀνοικτὰ τῆς Βραζιλίας, ὁ πρόεδρος τῆς ὁποίας περέσχε πολιτικὸν ἄσυλον εἰς τοὺς ἐπαναστάτας.

Τὰ ἀεροπλάνα προσεπάθησαν νὰ ἀνακόψουν τὴν ταχύτητα τοῦ σκάφους ρίπτοντα ρουκέττες εἰς τὴν πρύμνην, ἵνα δώσουν χρόνον εἰς τὰ καταδρομικὰ τῆς Βενεζουέλας νὰ τὸ φθάσουν πρὶν φθάσῃ εἰς τὰ χωρικὰ ὕδατα τῆς Βραζιλίας. Ὅλα τὰ σκάφη πλέουν ὁλοταχῶς καὶ ἀναμένεται μὲ ἀγωνίαν τὸ δραματικὸν τέλος. Πάντως μέχρι τῆς ἑσπέρας χθὲς τὸ φορτηγὸν σκάφος δὲν εἶχεν ἀλλάξῃ πορείαν.

Νυκτεριναὶ πληροφορίαι ἀνέφερον, ὅτι δύο βομβαρδιστικὰ ἀεροπλάνα τῆς Βενεζουέλας κατευθύνονται πρὸς τὸ σκάφος μὲ διαταγὴν νὰ τὸ ἀκινητοποιήσουν καὶ ἐν ἀνάγκῃ νὰ τὸ βυθίσουν.

Πάντως οἱ ἀριστεροὶ τῆς Βενεζουέλας ἤδη ἐπέτυχον νὰ προσελκύσουν τὴν προσοχὴν τῆς διεθνοῦς κοινῆς γνώμης.

Γενικώτερον εἰς τὴν Βενεζουέλαν ἡ ἀναταραχὴ συνεχίζεται καὶ τὰ σαμποτὰζ διαδέχονται τὸ ἕνα τὸ ἄλλο.

Σήμερον τὴν ἑσπέραν εἰς Ἀθήνας

ΚΙΝΗΜΑΤΟΓΡΑΦΙΚΗ ΠΡΟΒΟΛΗ ΥΠΕΡ ΤΩΝ ΠΛΗΓΕΝΤΩΝ ΕΚ ΤΩΝ ΠΛΗΜΜΥΡΩΝ ΠΑΤΡΩΝ

Ὑπὸ τὴν αἰγίδα τοῦ Ἀντιπροέδρου κ. Παν. Κανελλοπούλου

ΑΘΗΝΑΙ. (Ἰδ. ὑπ.). Σήμερον Δευτέραν καὶ ὥραν 10ην μ. μ. εἰς τὸ κινηματοθέατρον «Ἑλληνὶς» θὰ δοθῇ εἰς ἐπίσημον πρώτην ὑπὸ τὴν αἰγίδα τοῦ Ἀντιπροέδρου τῆς Κυβερνήσεως κ. Παν. Κανελλοπούλου, ἡ μεγάλη δημιουργία τοῦ διασήμου σκηνοθέτου Λεουνὶτ Μουγκὺ. «Οἱ ἄνθρωποι θέλουν νὰ ζήσουν».

Αἱ εἰσπράξεις θὰ διατεθοῦν ὑπὲρ τῶν πλημμυροπαθῶν τῶν Πατρῶν. Θὰ παραστοῦν μέλη τῆς κυβερνήσεως καὶ τοῦ διπλωματικοῦ Σώματος, ἄλλοι ἐπίσημοι, ἄνθρωποι τῶν Γραμμάτων καὶ τῶν Τεχνῶν καὶ ὁ σκηνοθέτης κ. Λεονὶτ Μουγκύ, ἰδικῶς μετακληθεὶς ὑπὸ τοῦ διευθυντοῦ τῆς ἑταιρίας «Ἄστυ—φίλμς» κ. Κοσμίδη.

ΔΙΑ ΠΡΩΤΗΝ ΦΟΡΑΝ

ΚΑΙ ΔΙΑΦΗΜΙΣΙΣ ΕΛΙΚΟΠΤΕΡΩΝ ΕΝ ΕΛΛΑΔΙ

Εἴς τινας ἀθηναϊκὰς ἐφημερίδας ἤρχισεν ἀπό τινων ἡμερῶν διὰ πρώτην φορὰν ἡ διαφήμισις ὑπὸ ὁλλανδικῆς ἑταιρείας, ἑλικοπτέρων διὰ γεωργικὴν καὶ τουριστικὴν ἐκμετάλλευσιν.

Προφανῶς ἡ διαφήμησις γίνεται ἐν ὄψει τῶν πληροφοριῶν, ὅτι πολλοὶ ἐπιχειρηματίαι Ἕλληνες καὶ ξένοι προετοιμάζονται διὰ τὴν καθιέρωσιν δρομολογίων δι' ἑλικοπτέρων, περὶ τῶν ὁποίων κατ' ἐπανάληψιν ἀνεγράψαμεν εἰς τὸ παρελθόν.

Ο κ. Β. ΠΑΠΑΡΡΗΓΟΠΟΥΛΟΣ

Ἀφίχθη χθὲς τὴν ἑσπέραν ὁ βουλευτὴς καὶ τ. ὑπουργὸς κ. Βασίλειος Παπαρρηγόπουλος, ὅστις θὰ παραμείνῃ ἐνταῦθα ἐπί τινας ἡμέρας.

Ὁ κ. Παπαρρηγόπουλος σήμερον τὴν πρωΐαν θὰ δεχθῇ φίλους καὶ ἐπιτροπὰς εἰς τὸ ἐνταῦθα Γραφεῖον του Φιλοποίμενος 41.

Η ΠΟΛΙΤΙΚΗ ΚΑΤΑΣΤΑΣΙΣ: Ἐξελίξεις κ' Προοπτικαί

ΟΙ ΠΡΟΟΔΕΥΤΙΚΟΙ ΘΑ ΔΡΕΨΟΥΝ ΤΟΥΣ ΚΑΡΠΟΥΣ ΤΟΥ ΑΝΕΝΔΟΤΟΥ ΑΓΩΝΟΣ;

Πιθανὴ συνεργασία ΕΡΕ καὶ τοῦ κ. Σπ. Μαρκεζίνη

ΑΘΗΝΑΙ. (Ἰδιαιτέρα ἀνταπόκρισις). Ὑπὸ ἐγκύρων πολιτικῶν ἀντικειμενικῶν παρατηρητῶν ἐτονίζοντο χθὲς τὰ κάτωθι:

Δοθέντος ὅτι διενέργεια νέων ἐκλογῶν δὲν προβλέπεται διὰ τὸ τρέχον τουλάχιστον ἔτος, ἐκεῖνο τὸ ὁποῖον προκύπτει ὡς συμπέρασμα ἐκ τῶν συζητήσεων εἰς τὴν Βουλὴν τὴν παρελθοῦσαν ἑβδομάδα, ἐξ ἀφορμῆς τῆς ἤδη ἀπορριφθείσης προτάσεως δυσπιστίας τῆς ΕΔΑ εἶναι τὸ ἑξῆς: Ὅτι καὶ εἰς τὴν πλέον ἀπίθανον περίπτωσιν ἀνατροπῆς τῆς παρούσης Κυβερνήσεως, μετὰ διετίαν, ἢ τριετίαν καὶ πάλιν ἡ νέα Κυβέρνησις θὰ προέρχεται ἐκ τῆς λεγομένης Δεξιᾶς ἀνεξαρτήτως τοῦ ποῖος θὰ ἡγῆται αὐτῆς. Εἶναι δὲ σχεδὸν βέβαιον, ὅτι μία τοιαύτη προοπτικὴ θὰ καταστῇ πραγματικότης, μὲ συνεργασίαν ΕΡΕ καὶ Προοδευτικῶν, εἰς ἣν περίπτωσιν ἰδίως, προτιμηθῇ ὡς ἐκλογικὸν σύστημα ἡ ἀναλογική.

Ἐὰν αἱ νέαι ἐκλογαὶ προστίθεται διενεργηθοῦν μὲ τὸ πλειοψηφικόν, ἢ ἀκόμη καὶ μὲ τὴν ἐνισχυμένην ἀναλογικήν, ὡς αὕτη ἴσχυσε τὸ 1961, οὐδεμία ἀμφιβολία ὑπάρχει ὅτι τὴν χώραν θὰ ἐξακολουθήσῃ νὰ κυβερνᾷ ἡ ΕΡΕ, ἄγνωστον διὰ πόσα ἀκόμη ἔτη.

Ὁπωσδήποτε ὅμως βέβαιον εἶναι ἐπίσης καὶ τὸ ἑξῆς: Ὅτι ἐνῷ ἡ δύναμις τῆς ΕΡΕ δὲν φαίνεται νὰ μειοῦται, παρὰ τὴν λεγομένην «φθορὰν ἐκ τῆς ἀσκήσεως τῆς ἐξουσίας», ἡ ὁποία ἀντιθέτως, φαίνεται νὰ τὴν ἐνισχύῃ, ἀκόμη παραλλήλως εἶναι ἀναμφισβήτητον ὅτι παρουσιάζει ἄνοδον τὸ Κόμμα τῶν Προοδευτικῶν, τὸ ὁποῖον ὑπὸ τὰς συνθήκας αὐτὰς μέλλει νὰ διαδραματίσῃ σημαντικὸν ρόλον εἰς τὰς προσεχεῖς πολιτικὰς ἐξελίξεις τῆς χώρας, ἰδίως ἐὰν προκριθῇ ὡς ἐκλογικὸν σύστημα ἡ ἀναλογική.

Δέον νὰ σημειωθῇ ὅτι σπουδαῖον ρόλον θὰ διαδραματίσουν οἱ Προοδευτικοὶ ἀκόμη καὶ εἰς τὴν περίπτωσιν τοῦ πλειοψηφικοῦ, ἀλλὰ ὑπὸ μίαν προϋπόθεσιν: Ὅτι θὰ ὑπάρξῃ προεκλογικὴ συνεργασία τοῦ κ. Μαρκεζίνη μὲ τὸν κ. Καραμανλῆν.

Θεωρεῖται δηλαδὴ βέβαιον, ὅτι εἰς τὴν πρώτην περίπτωσιν, ἡ ὁποία εὐνοεῖ τοὺς Προοδευτικούς, ὁ κ. Μαρκεζίνης θὰ ἐπιτύχῃ τὴν ἐκλογὴν τόσων βουλευτῶν, ὥστε ἡ πρόσθεσίς των εἰς ἐκείνους τῆς ΕΡΕ νὰ ἐξασφαλίζῃ ἰσχυροτάτην κοινοβουλευτικὴν πλειοψηφίαν.

Πάντα ταῦτα, τονίζεται, ἀποτελοῦν βεβαίως εἰκασίας, πλὴν ὅμως εἶναι φανερόν, ὅτι αἱ προοπτικαὶ αὐταὶ μέλλουν ὁπωσδήποτε νὰ ἐπιδράσουν ἐπὶ τῆς πολιτικῆς ζωῆς τῆς χώρας ἀπὸ τοῦδε καὶ εἰδικώτερον ἐπὶ τῆς ἐν γένει στάσεως τῶν Προοδευτικῶν, οἱ ὁποῖοι θὰ συνεχίσουν ἀσκοῦντες συντηρητικὴν θετικὴν καὶ καλόπιστον ἀντιπολίτευσιν.

Τέλος τονίζεται ὑπὸ τῶν ἀντικειμενικῶν πολιτικῶν κύκλων, εἰς ὅ,τι ἀφορᾷ τὸ μέλλον τῆς Ἑνώσεως Κέντρου, ὅτι τὸ μέγα καὶ ἱστορικὸν αὐτὸ Κόμμα, καθ' ὅλας τὰς ἐνδείξεις, χωρὶς νὰ τὸ ἀντιλαμβάνεται ἐργάζεται μᾶλλον πρὸς ὄφελος τοῦ κ. Μαρκεζίνη, καὶ ὅτι γενικῶς τὰς ἀρνητικὰς ἐπιπτώσεις τοῦ ἀποτυχόντος «ἀνενδότου ἀγῶνος» θὰ εἰσπράξῃ, εἰς τὸ ἐγγὺς μὲν μέλλον, ἡ ΕΡΕ, παραμένουσα εἰς τὴν ἀρχήν, ὡς ἀντίπαλον δέος τῆς ἀβεβαιότητος καὶ ἀνασφαλείας ποὺ δημιουργεῖ διὰ τῆς σημερινῆς τακτικῆς του τὸ Κέντρον, ἀργότερον δὲ τὸ Κόμμα τῶν Προοδευτικῶν, τὸ ὁποῖον τείνει βραδέως ἀλλὰ σταθερῶς νὰ πείσῃ τὸν ἑλληνικὸν λαόν, ὅτι ὅταν ἔλθῃ ἡ ὥρα ἀλλαγῆς τοῦ σημερινοῦ κυβερνητικοῦ σχήματος, οἱ Προοδευτικοὶ εἶναι οἱ μόνοι δυνάμενοι νὰ διαδεχθοῦν τὴν ΕΡΕ εἰς τὴν ἐξουσίαν.

Ὑπὸ τὰς ἀνωτέρω προϋποθέσεις καὶ διότι ἀναμφισβητήτως ἡ Ἕνωσις Κέντρου διαθέτει πληθώραν λίαν ἱκανῶν στελεχῶν διὰ νὰ κυβερνήσουν τὴν χώραν, τονίζεται μετὰ ποιᾶς τινος πικρίας, ὅτι θὰ ἦτο ἄδικον νὰ δρέψῃ τοὺς καρποὺς ἑνὸς τόσον σκληροῦ καὶ ἐπιμόνου ἀντιπολιτευτικοῦ ἀγῶνος, ὄχι ὁ φορεὺς αὐτῆς, δηλαδὴ ἡ Ἕνωσις Κέντρου, ἀλλὰ τὸ κόμμα τῶν Προοδευτικῶν. Ἀλλὰ εἰς τὴν πολιτικὴν συναισθηματισμοὶ δὲν χωροῦν καὶ δυσάρεστα ἀποτελέσματα θὰ πρέπει νὰ προληφθοῦν ἀπὸ τὴν ἡγεσίαν τῆς Ἑνώσεως Κέντρου, καὶ πρὸς τὸ συμφέρον της, πρὶν εἶναι ἀργά.

ΑΠΟ ΤΑ ΓΕΓΟΝΟΤΑ ΤΟΥ ΙΡΑΚ

Ο ΚΑΣΕΜ ΕΞΕΤΕΛΕΣΘΗ ΑΠΟ ΕΚΕΙΝΟΝ ΕΙΣ ΤΟΝ ΟΠΟΙΟΝ ΔΙΣ ΕΧΑΡΙΣΕ ΤΗΝ ΖΩΗΝ

Σχετικῶς μὲ τὰ δραματικὰ γεγονότα, τὰ ὁποῖα ἐσημειώθησαν εἰς τὸ Ἰρὰκ διὰ τῆς ἀνατροπῆς καὶ ἐκτελέσεως τοῦ προέδρου Κάσεμ, καὶ τῆς ἀνόδου εἰς τὴν ἀρχὴν τοῦ προέδρου Ἀρέφ, ἀξίζει νὰ σημειωθοῦν τὰ κάτωθι σαφῶς μαρτυροῦντα περὶ τῆς ἀχαριστίας καὶ τῆς ἀγνωμοσύνης ἐν τῷ κόσμῳ τούτῳ:

Ο ΚΑΣΕΜ νεκρὸς πλέον

Ὁ Κάσεμ ποὺ ἐδολοφονήθη καὶ ὁ Ἄρεφ ποὺ τὸν διεδέχθη ἦσαν φίλοι παιδικοί, στενότατοι ἕως ὅτου τοὺς ἐχώρισεν ἡ πολιτική.

Ὅταν ὁ Κάσεμ ἦτο ἀκόμη πτωχὸς νεαρὸς ἀξιωματικός, ὀνειρευόμενος τὴν Ἐξουσίαν, ἐσύχναζεν εἰς τὸ σπίτι τοῦ Ἄρεφ. Εἶχε μείνει ἄγαμος καὶ ἡ γυναῖκα τοῦ Ἄρεφ τοῦ ἔπλενε τὰ ἐσώρρουχά του. Τακτικὰ συνεμερίζετο τὸ γεῦμα τοῦ ζεύγους.

Κατὰ τὴν ἐπανάστασιν τοῦ 1956, ποὺ ἀνέτρεψε τὸ μοναρχικὸν καθεστώς, ὁ Ἄρεφ ἦτο τὸ δεξὶ χέρι τοῦ φίλου του. Ἀργότερα ἀπεπειράθη νὰ τὸν δολοφονήσῃ, διότι ὁ Κάσεμ ἀντετάχθη ρητῶς εἰς τὴν ἕνωσιν τοῦ Ἰρὰκ μὲ τὴν Ἡνωμένην Ἀραβικὴν Δημοκρατίαν. Ὁ Ἄρεφ κατεδικάσθη τότε εἰς θάνατον, ἀλλ' ὁ Κάσεμ τοῦ ἔδωκε χάριν.

Μετὰ ἕνα ἔτος, ὁ Ἄρεφ ἐπανέλαβε τὸ ἐγχείρημα. Πάλιν κατεδικάσθη εἰς θάνατον καὶ πάλιν ὁ Κάσεμ τοῦ ἐχάρισε τὴν ζωήν. Ἐπῆγε, μάλιστα, ὁ ἴδιος εἰς τὸ σπίτι τοῦ συνωμότου καὶ διεβεβαίωσε τὴν γυναῖκά του ὅτι ὁ σύζυγός της δὲν ἐπρόκειτο νὰ πάθῃ τίποτε, διότι ὁ Κάσεμ δὲν ἐλησμόνει τί ὤφειλεν εἰς τὸ ζεῦγος.

Ὁ Ἄρεφ, ἐν τούτοις, ὁ νέος Πρόεδρος τῆς Δημοκρατίας, ὑπέγραψεν ἀδιστάκτως τὴν διαταγὴν ἐκτελέσεως τοῦ παλαιοῦ φίλου του.

ΥΠΟ ΔΥΣΜΕΝΕΙΣ ΜΑΛΛΟΝ ΚΑΙΡΙΚΑΣ ΣΥΝΘΗΚΑΣ

ΗΡΧΙΣΑΝ ΑΙ ΕΟΡΤΑΙ ΤΟΥ ΚΑΡΝΑΒΑΛΟΥ ΕΠΙΒΛΗΤΙΚΗ ΠΑΡΕΛΑΣΙΣ ΠΟΛΛΩΝ ΑΡΜΑΤΩΝ ΚΑΙ ΜΑΣΚΑΡΑΤΩΝ

ΤΗΝ ΠΡΟΣΕΧΗ ΚΥΡΙΑΚΗΝ ΘΑ ΓΙΝΟΥΝ ΑΙ ΜΕΓΑΛΑΙ ΕΚΔΗΛΩΣΕΙΣ

Παρὰ τὴν χθεσινὴν καιρικὴν ἀντιξοότητα, λόγῳ τοῦ βροχεροῦ καιροῦ, χιλιάδες κόσμου κατέκλυσαν τὸ ἀπόγευμα τὰς κεντρικὰς ὁδοὺς τῆς πόλεως καὶ παρηκολούθησαν τὴν εἴσοδον εἰς τὴν πόλιν μας τοῦ βασιλέως Καρναβάλου μετὰ τῆς συνοδείας του.

Τὸ πρόγραμμα λόγῳ τοῦ ἀπειλητικοῦ καιροῦ δὲν ὡλοκληρώθη παραλειφθείσης τῆς σταθμεύσεως τοῦ ἅρματος τοῦ Καρναβάλου εἰς τὸ καθωρισμένον σημεῖον ἐν τῇ ὁδῷ Ἁγ. Νικολάου καὶ μεταξὺ Μαιζῶνος καὶ Κορίνθου.

Ἡ Καρναβαλικὴ πομπὴ ἐσχηματίσθη τὴν 4 μ.μ. εἰς τὴν διασταύρωσιν τῶν ὁδῶν Τριῶν Ναυάρχων καὶ Ἁγ. Ἀνδρέου κατὰ τὴν ἑξῆς διάταξιν:

Προηγοῦντο ὅμιλοι μετημφιεσμένων καὶ ἡ μουσικὴ τοῦ Δήμου, ἠκολούθουν δὲ τὸ ἅρμα τοῦ προπομποῦ τοῦ Καρναβάλου, ἡ μουσικὴ νεανίδων τοῦ Δήμου μὲ στολὰς θαλαμηπόλων, οἱ γελωτοποιοὶ τοῦ Καρναβάλου μασκαράτα, ὁ βασιλεὺς τοῦ γέλωτος τῆς Ἀποκρηᾶς φέρων στολὴν ἀνατολίτου καὶ ἐπιβαίνων πολυτελοῦς ἅρματος ὕψους ἓξ καὶ μήκους 14 μέτρων, ἕτερον ἅρμα σατυρίζον τὰ διόδια, μασκαράτα μουσικῶν ἐντόμων λαμπρίτσες, ἡ μουσικὴ νέων τοῦ Δήμου μὲ στολὰς μαγείρων, μασκαράτα μεθυσμένων ἅρμα ἱπποδρόμου καὶ ἅρμα ἐκ τοῦ ὁποίου διεξήχθη ὁ σοκολατοπόλεμος.

Ἡ πομπὴ διῆλθε διὰ τῶν ὁδῶν Ἁγ. Ἀνδρέου Γούναρη Κορίνθου, Κάτω περιμετρικῆς πλατείας Γεωργίου, Κορίνθου, Ἁγ. Νικολάου, Ἁγ. Ἀνδρέου, περιμετρικῆς Πλατείας Βασιλέως Κωνσταντίνου, Ἁγίου Ἀνδρέου Ἀράτου, Κορίνθου, περιμετρικῆς πλατείας Γεωργίου, Γεροκωστοπούλου, καὶ διὰ τῆς ὁδοῦ Ἁγ. Ἀνδρέου κατηυθύνθη πρὸς διάλυσιν.

Ἐπ' εὐκαιρίᾳ τῆς εἰσόδου τοῦ Καρναβάλου πρωτοβουλίᾳ τοῦ ΕΟΤ., ἀφίχθησαν 50 περίπου δημοσιογράφοι ἐξ Ἀθηνῶν, ὡς καὶ δύο ἐκπρόσωποι τοῦ Ραδιοφωνικοῦ Σταθμοῦ τοῦ Λονδίνου οἵτινες καὶ παρηκολούθησαν ἐκ τῶν προπυλαίων τοῦ Δημοτικοῦ Θεάτρου τὴν παρέλασιν. Πρὸς τιμὴν τῶν Ἀθηναίων καὶ ξένων δημοσιογράφων ὁ κ. Δήμαρχος παρέθεσε χθὲς τὴν μεσημβρίαν γεῦμα εἰς τὸ ἑστιατόριον κ. Β. Τζίμη.

Τὴν 8.15 μ.μ. εἰς τὸν λιμενοβραχίονα Ἁγ. Νικολάου ἐκάησαν φαντασμαγορικὰ πυροτεχνήματα.

Τὴν προσεχῆ Τετάρτην, Πέμπτην Παρασκευὴν καὶ Σάββατον, θὰ γίνουν βραδυναὶ παρελάσεις μασκαρατῶν ὁμίλων μετημφιεσμένων καὶ τῶν μουσικῶν τοῦ Δήμου διὰ τῶν κεντρικῶν ὁδῶν τῆς πόλεως.

Τὴν προσεχῆ Κυριακὴν θὰ γίνουν αἱ μεγάλαι παρελάσεις ἀπογευματινὴ καὶ βραδυνή, εἰς τὴν ὁποίαν θὰ λάβουν μέρος ὀκτὼ μουσικαί, 20 ἅρματα σατιρικά, ἱστορικά, ἄνθινα καθὼς καὶ 19 συγκροτήματα μασκαρατῶν καὶ ὅμιλοι μετημφιεσμένων.

Εἰς τὴν φωτογραφίαν τὸ ἅρμα τοῦ Καρναβάλου, τὸ ὁποῖον «εἰσῆλθεν» εἰς τὴν πόλιν, μεγαλοπρεπῶς ὡς καὶ πέρυσι.

Τὸ ἅρμα αὐτὸ τὴν προσεχῆ Κυριακὴν θὰ καῇ εἰς τὴν πλατεῖαν Γεωργίου Α΄.

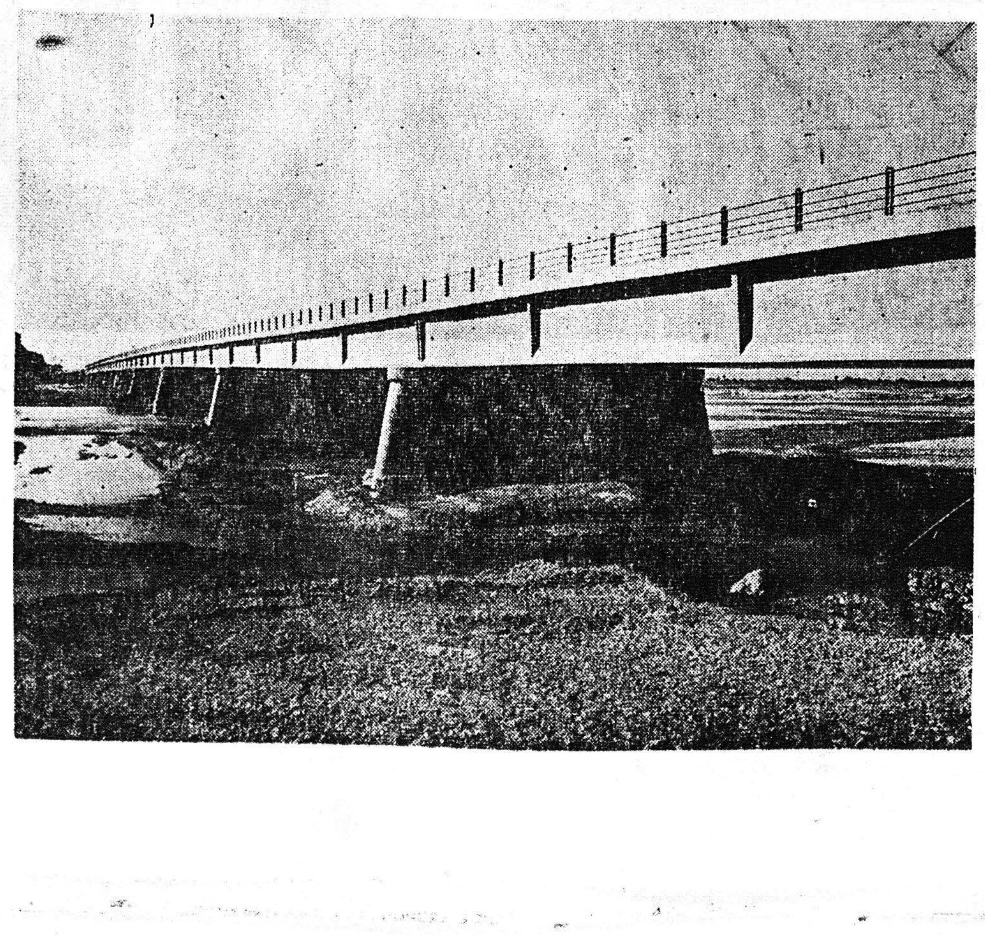

Ἀπὸ τὰ μεγάλα δημόσια ἔργα: Ἡ νέα ὁδογέφυρα Κ ὑδατογέφυρα τοῦ Ἀλφειοῦ μήκους 390 μέτρων, ἡ μεγαλυτέρα τῆς χώρας. Ἡ γέφυρα αὐτὴ ἔζευξε τὸν μεγαλύτερον ποταμὸν τῆς Πελοποννήσου καὶ κατέστησε δυνατὴν τὴν ἀπ' εὐθείας ἐπικοινωνίαν μεταξὺ Πατρῶν— Κυπαρισσίας.

ΟΡΙΣΤΙΚΑΙ ΑΙ ΑΠΟΦΑΣΕΙΣ ΤΟΥ ΟΤΕ

Η ΑΥΤΟΜΑΤΟΣ ΥΠΕΡΑΣΤΙΚΗ ΤΗΛΕΦΩΝΙΑ ΘΑ ΑΡΧΙΣΗ ΜΕΤΑΞΥ ΠΑΤΡΩΝ - ΑΘΗΝΩΝ

ΤΟ ΣΧΕΔΙΟΝ ΘΑ ΕΦΑΡΜΟΣΘΗ ΜΕΤΑ ΤΟ 1964

Ἐξ ἀφορμῆς τῶν προσφάτως ἀναγραφέντων εἰς Ἀθήνας περὶ ἐνάρξεως τμηματικῆς ἐφαρμογῆς τοῦ προγράμματος αὐτοματοποιήσεως τῆς ὑπεραστικῆς τηλεφωνικῆς ἐπικοινωνίας μεταξὺ τῶν μεγάλων ἀστικῶν κέντρων τῆς χώρας, συνεργάτης τοῦ «Ἐθνικοῦ Κήρυκος» γράφει τὰ κάτωθι:

Ἡ ἀπόφασις διὰ τὴν αὐτοματοποίησιν τῆς ὑπεραστικῆς τηλεφωνίας, ὅπερ σημαίνει, ὡς ἔχει ἀναγραφῇ, τὴν ἀπ' εὐθείας κλῆσιν ἑνὸς οἱουδήποτε τηλεφώνου π.χ. τῶν Ἀθηνῶν ἐκ Πατρῶν, χωρὶς τὴν μεσολάβησιν τῶν σημερινῶν τηλεφωνικῶν κέντρων, εἶναι ὄντως ὁριστικὴ καὶ μάλιστα ἔχουν γίνει αἱ ἀναγκαῖαι προκαταρκτικαὶ ἐνέργειαι καὶ ἔχει παραγγελθῇ εἰς τὸ ἐξωτερικὸν τὸ ἀναγκαῖον ὑλικόν.

Πέραν τούτου θὰ πρέπει νὰ προστεθῇ ὅτι ἡ αὐτοματοποίησις, θὰ ἐφαρμοσθῇ κατὰ πρῶτον μεταξὺ Πατρῶν — Ἀθηνῶν, χρησιμοποιουμένης πρὸς τοῦτο ὄχι ὑπογείου γραμμῆς, ὡς προβλέπεται δι' ἀργότερον, ἀλλὰ τῶν ἤδη ὑφισταμένων ἀσυρμάτων γραμμῶν καὶ σταθμῶν τῶν γνωστῶν ὡς φερεσύχνων, τὰ ὁποῖα ἐπιτρέπουν πολλαπλὰς συνδέσεις καὶ χρησιμοποιοῦνται εὐρέως ὑπὸ τῶν στρατιωτικῶν ὑπηρεσιῶν τοῦ ΝΑΤΟ.

Δέον νὰ σημειωθῇ, ὅτι καὶ ἡ ἀνέγερσις δύο εἰσέτι ὀρόφων εἰς τὸ ἐπὶ τῆς ὁδοῦ Δημ. Γούναρη μέγαρον τοῦ ΟΤΕ, ἐγένετο ἀκριβῶς ἐν ὄψει τῆς ἀποφασισθείσης αὐτοματοποιήσεως, ἡ ὁποία πάντως, κατὰ τὰς ὑπαρχούσας ἐξηκριβωμένας πληροφορίας δὲν πρόκειται νὰ ἐφαρμοσθῇ εἰμὴ μετὰ παρέλευσιν τουλάχιστον ἑνὸς ἢ ἑνὸς καὶ ἡμίσεος ἔτους.

ΔΙΑ ΤΗΝ ΙΔΡΥΣΙΝ ΒΙΟΜΗΧΑΝΙΑΣ ΑΛΟΥΜΙΝΙΟΥ

Ὁ βουλευτὴς Ἀχαΐας κ. Γ. Σακελλαρόπουλος διὰ τηλεγραφήματός του πρὸς τὸν προεδρεύοντα τοῦ Ἐμπορεβιομηχανικοῦ Ἐπιμελητηρίου κ. Θ. Πολυχρονόπουλον, εἰς ἀπάντησιν σχετικοῦ αἰτήματος, καθιστᾷ γνωστόν, ὅτι θέλει καταβάλῃ πᾶσαν προσπάθειαν, ἵνα εὐοδωθῇ ἡ προσπάθεια διὰ τὴν ἐγκατάστασιν τῆς βιομηχανίας ἀλουμινίου εἰς Πάτρας.

Η ΚΑΛΛΙΤΕΧΝΙΚΗ κ' ΠΝΕΥΜΑΤΙΚΗ ΚΙΝΗΣΙΣ

Τοῦ κ. Π. ΠΑΠΑΕΥΘΥΜΙΟΥ

Σήμερον τὴν ἑσπέραν εἰς αἴθουσα τῶν Λαϊκῶν Ἀναγνωστηρίων εἰς (τὸ ἰσόγειον τῆς Δημοτικῆς Βιβλιοθήκης) θὰ ὁμιλήσῃ μὲ θέμα «Ὁ Ἐδμόνδος Πούσελ καὶ φαινομενολογία» (εἰσαγωγὴ εἰς τὴν σύγχρονον φιλοσοφίαν) ὁ συμπολίτης συμβολαιογράφος καὶ γνωστὸς διανοούμενος κ. Νικ. Λοβέρδος.

Τὸ θέμα ἐξαιρετικῶς ἐνδιαφέρον ἀναμένεται νὰ συγκεντρώσῃ ζωηρὸν τὸ ἐνδιαφέρον τοῦ πνευματικοῦ κόσμου τῆς πόλεώς μας.

Ο κ. ΧΟΪΔΑΣ ΕΙΣ ΠΑΤΡΑΣ

Τὴν ἑσπέραν τῆς παρελθούσης Τρίτης ἀφίκετο εἰς τὴν πόλιν μας ὁ πρωταγωνιστὴς τῆς Ἐθνικῆς Λυρικῆς Σκηνῆς κ. Π. Χοϊδᾶς ὅστις καὶ συνειργάσθη μὲ τὴν Πατραϊκὴν Μανδολινάτα, εἰς τὴν προσεχῆ μεγάλη συναυλίαν τῆς ὁποίας θὰ συμπράξῃ, εὐγενῶς προσφερθείς.

Ὁ διακεκριμένος Ἕλλην καλλιτέχνης τοῦ μεγαλοδράματος, ὁ ὁποῖος ἀνεχώρησε χθὲς ἐπιστρέφων εἰς Ἀθήνας εἰς δοθὲν τὴν ἑσπέραν τῆς Παρασκευῆς εἰς Κέντρον τῆς πόλεώς μας γεῦμα πρὸς τιμήν του ἐκ μέρους τοῦ Συμβουλίου τῆς «Πατραϊκῆς Μανδολινάτας» ἐτραγούδησε μὲ ἐξαιρετικὴν ἐπιτυχίαν χειροκροτηθεὶς ἐνθουσιωδῶς.

ΘΑ ΕΠΑΝΑΛΗΦΘΗ

Ἡ διάλεξις τοῦ κ. Π. Χρονοπούλου μὲ θέμα «Γάϊδαρος αὐτὸς ὁ παρεξηγημένος», ἡ ὁποία ἐσημείωσε μεγάλην ἐπιτυχίαν, κατόπιν γενικῆς ἀπαιτήσεως θὰ δοθῇ ἐκ νέου προσεχῶς εἰς τὴν Διακίδειον Σχολήν.

ΕΙΣ ΤΟ ΑΙΓΙΟΝ

ΑΙΓΙΟΝ. Εἰς τὴν αἴθουσαν «Λοὺξ» ὡμίλησε χθὲς τὴν πρωΐαν, μὲ μεγάλην ἐπιτυχίαν ὁ ὑφηγητὴς τοῦ Πολυτεχνείου κ. Δ. Κοτσάκης μὲ θέμα «Τὸ Διάστημα καὶ ὁ ἄνθρωπος».

Ἐξ ἄλλου εἰς τὴν «Αἴθουσαν Γονέων» ὡμίλησε παρουσίᾳ πλήθους κόσμου, ὁ ἐξ Ἀθηνῶν λόγιος συγγραφεὺς κ. Ἀρ. Παπαδημητρίου.

Ἄλλαι καλλιτεχνικαὶ εἰδήσεις καὶ σχόλια εἰς τὴν 5ην σελίδα.

Νέον κῦμα ψύχους ἐνέσκηψεν ἀπὸ τῆς χθὲς εἰς ὁλόκληρον τὴν Εὐρώπην. Εἰς τὴν Γαλλίαν πίπτουν χιόνες. Εἰς τὴν Πορτογαλίαν καὶ τὴν Ἱσπανίαν ἐσημειώθησαν ἐκτεταμέναι πλήμμυραι. Ἡ συγκοινωνία Ἱσπανίας Μαρόκου μέσῳ Γιβλαρτὰρ διεκόπη. Καὶ ἐν τῷ μεταξὺ πολλοὶ ἐπωφελοῦνται διὰ νὰ ἀποδυθοῦν εἰς παγοδρομίας.

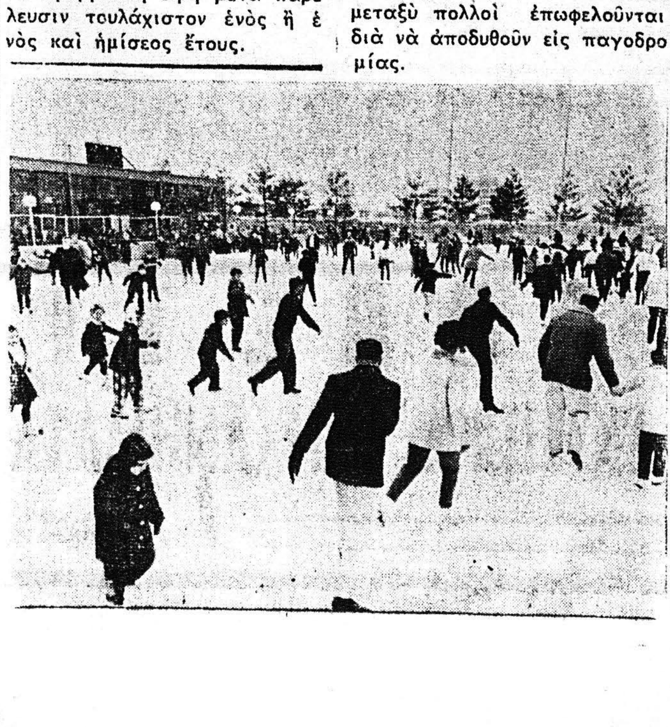

ΑΥΡΙΟΝ ΚΑΤΑΠΛΕΕΙ ΤΟ ΒΟΥΛΚΑΝΙΑ

Προερχόμενον ἐκ Βενετίας θὰ καταπλεύσῃ αὔριον εἰς Πάτρας τὸ ἰταλικὸν ὑπερωκεάνειον «Βουλκάνια» τὸ ὁποῖον, ἀφοῦ παραλάβῃ περὶ τοὺς 150 ἐπιβάτας, θὰ ἀποπλεύσῃ διὰ Νέαν Ὑόρκην. Τὸ ὑπερωκεάνειον «Σατούρνια» ἀναμένεται εἰς Πάτρας ἐκ Νέας Ὑόρκης, τὴν μεταπροσεχῆ Τετάρτην 27ην Φεβρουαρίου.