ΟΚΤΑΣΕΛΙΔΟΣ

Ἱδρυτής : ΑΝΔΡΕΑΣ ΒΡΗΣ

ΓΡΑΦΕΙΑ — ΤΥΠΟΓΡΑΦΕΙΑ
ΟΔΟΣ ΓΕΡΟΚΩΣΤΟΠΟΥΛΟΥ 30
ΑΡΙΘΜΟΣ ΤΗΛΕΦΩΝΟΥ 23—84
ΤΙΜΗ ΦΥΛΛΟΥ ΔΡΑΧΜΑΙ 1.50

ΕΘΝΙΚΟΣ ΚΗΡΥΞ

ΠΟΛΙΤΙΚΗ ΚΑΙ ΕΙΔΗΣΕΟΓΡΑΦΙΚΗ ΕΦΗΜΕΡΙΣ ΠΑΤΡΩΝ

ΔΕΥΤΕΡΑ
15 ΑΠΡΙΛΙΟΥ 1963
Ἀνατολὴ 5.52΄. Δύσις 6.58΄
ΤΗΣ ΔΙΑΚΑΙΝΗΣΙΜΟΥ
Ἔτος 29ον. Ἀριθ. φύλ. 1891

ΩΣ ΠΡΟΚΥΠΤΕΙ ΑΠΟ ΔΗΛΩΣΕΙΣ ΤΟΥ κ. ΡΑΣΚ

ΣΚΛΗΡΥΝΕΤΑΙ Η ΣΤΑΣΙΣ ΤΩΝ ΗΝΩΜΕΝΩΝ ΠΟΛΙΤΕΙΩΝ

ΟΥΔΕΙΣ ΕΠΙΘΥΜΕΙ ΤΟΝ ΠΥΡΗΝΙΚΟΝ ΠΟΛΕΜΟΝ

ΟΥΑΣΙΓΚΤΩΝ. 15. Ὁ Ἀμερικανὸς ὑπουργὸς Ἐξωτερικῶν κ. Ράσκ ἐδήλωσε χθὲς ὅτι αἱ Ἡνωμέναι Πολιτεῖαι θὰ λάβουν σκληρὰς ἀποφάσεις, εἰς ἣν περίπτωσιν αὐξηθῇ ἡ δραστηριότης τῶν κομμουνιστῶν ἀνταρτῶν εἰς τὸ Νότιον Βιετνάμ.

Ἐξ ἄλλου ὁ κ. Ράσκ, ἐδήλωσεν, ὅτι οὐδεὶς ἐπιθυμεῖ σήμερον τὴν κήρυξιν ἑνὸς πυρηνικοῦ πολέμου καὶ ὅτι διὰ τὸ πρόβλημα τοῦ Βερολίνου δὲν ὑπάρχει λύσις αὐτὴν τὴν στιγμήν.

Τέλος ἐτόνισεν, ὅτι αἱ Ἡνωμέναι Πολιτεῖαι δὲν θὰ ἀναγνωρίσουν τὴν Λαϊκὴν Κίναν καὶ ὅτι χωρὶς τὴν ἀμερικανικὴν βοήθειαν θὰ εἶχε κομμουνιστικοποιηθῇ ὁλόκληρος ἡ Ἀσία.

ΝΕΑ ΥΟΡΚΗ. 15. Τὸ Σταίητ Ντηπάρτμεντ ἀνεκοίνωσεν, ὅτι αἱ Ἡνωμέναι Πολιτεῖαι ἐδέχθησαν μὲ ἱκανοποίησιν τὴν παῦσιν τοῦ πυρὸς εἰς τὴν Ὑεμένην καὶ τὴν συμφωνίαν, ὅπως μὴ χορηγοῦνται ὅπλα εἰς τὰς ἀντιμαχομένας μερίδας ἀπὸ τὴν Σαουδικὴν Ἀραβίαν καὶ τὴν ΗΑΔ.

ΠΕΡΙ ΤΑ ΓΕΓΟΝΟΤΑ

ΕΙΣ ΤΗΝ ΝΟΜΑΡΧΙΑΝ

Δὲν εἶναι εἰς τὰς προθέσεις μας ἔστω καὶ κατ' ἐλάχιστον νὰ ἐπικρίνωμεν τοὺς κ.κ. βουλευτάς, εἰς ὅ,τι ἀφορᾷ τὰς ἐπισκέψεις των παρὰ τῷ κ. Νομάρχῃ πολλῷ μᾶλλον, ὅταν εἶναι γνωστόν, ὅτι ἡ ἐκεῖ μετάβασίς των ἀποσκοπεῖ εἰς τὴν ἐξυπηρέτησιν τῶν πολιτῶν. Ἐπιλαμβανόμεθα μάλιστα τῆς εὐκαιρίας νὰ τονίσωμεν, ὅτι τὰ καθήκοντα ἑνὸς βουλευτοῦ εἶναιδυσχερῆ ἐπίπονα, ἀκόμη δὲ καὶ ἀνιαρά, δοθέντος ὅτι ἕνα μεγάλο ποσοστὸν ἀπὸ τὰ διατυπούμενα αἰτήματα ἢ παράπονα ἐξικνεῖται ἀπὸ τοῦ ὑπερβολικοῦ καὶ ἀδασίμου μέχρι τοῦ παραλόγου καὶ τερατώδους. Ἐν τούτοις ὅμως θὰ ἐ'χομεν νὰ διατυπώσωμεν μίαν παράκλησιν: Ὁσάκις αἱ συνεργασίαι τῶν κυρίων βουλευτῶν εἶναι γνωστὸν ἐκ τῶν προτέρων, ὅτι θὰ εἶναι παρατεταμέναι, νὰ λαμβάνεταιφροντὶς ὥστε ἡ ἀπασχόλησις τοῦ κ. Νομάρχου νὰ γίνεται εἰς ὥρας, αἱ ὁποῖαι δὲν θὰ ἀφαιροῦνται οὔτε ἀπὸ τὸ δυσανάσχετοὺν κοινὸν, οὔτε ἀπὸ τὰς λοιπὰς δημοσίας Ὑπηρεσίας, οἱ ὑπάλληλοι τῶν ὁποίων ἐνίοτε ἀδρανοῦν ἐπὶ ὥρας, ἀκόμη καὶ «διὰ μίαν ὑπογραφήν».

ΠΕΡΙ ΒΑΣΕΩΝ

Ἔγραφαν προχθὲς τὰ«Νέα» ὅτι ἡ Μόσχα ἐπιμένει, ὅτι εἰς τὴν Ἑλλάδα ὑπάρχουν ἀμερικανικαὶ ἀτομικαὶ βάσεις. Ὡς γνωστὸν ἡ ψευδὴς αὐτὴ ἐντύπωσις ἐδημιουργήθη ἐξ ἐσφαλμένων πληροφοριῶν τῆς κατὰ τὰ λοιπὰ ἐγκύρου ἐφημερίδος «Ταῖμς τῆς Νέας Ὑόρκης» ἡ ὁποία ἀντὶ νὰ ἀναφέρῃ τὴν Ἰταλίαν, ἐκ λάθους ἔκαμε λόγον περὶ Ἑλλάδος. Ἀλλὰ τί λέγει ἡ Μόσχα βεβαίως δὲν ἔχει σημασίαν. Τὸ θλιβερὸν εἶναι, ὅτι εἰς τὰς ἀνωτέρω κακοηθείας δὲν ἐπιμένουν μόνον οἱ Ρῶσσοι, ἀλλὰ καὶ ἐφημερίδες τινὲς τῆς ἐν Ἑλλάδι ἀντιπολιτεύσεως, μεταξὺ τῶν ὁποίων πρώτη καὶ καλλίτερη ἡ γνωστὴ ἀπογευματινὴ χολερόβλητος καβουρίνα, αἱ ὁποῖαι ἀνοήτωςκαὶ ἐμπαθῶς διὰ λόγους κομματικοὺς ἑταύτισαν τὴν ἀρθρογραφίαν των μὲ τὴν πολιτικὴν γραμμὴν τοῦ Κρεμλίνου.

Η "ΕΞΥΠΗΡΕΤΗΣΙΣ,,

Περιέπεσεν εἰς τὴν ἀντίληψίν μας, ὅτι οἱ ἀναλαμβάνοντες ἑκάστοτε τὴν εἰσπραξιν καὶ καταβολὴν τῶν μισθῶν τῶν διδασκάλων, συνάδελφοί των ἀποδέχονται μίαν ἀμοιβήν, ἡ ὁποία κυμαίνεται μεταξὺ 3 — 10 δραχμῶν. Ἂν τὸ ποσὸν αὐτὸ εἶναι μικρὸν ἢ μεγάλον, τοῦτο εἶναι βεβαίως συνάρτησις τῆς οἰκονομικῆς καταστάσεως ἑκάστου δικαιούχου. Ἐν τούτοις ὅμως βέβαιον εἶναι, ὅτι πολλαὶ δ:ατυποῦνται δυσαρέσκειαι, ἐνίοτε δὲ καὶ ἀφανεῖς μικροπαρεξηγήσεις, βοθέντος, ὅτι τὸ ὕψος τῆς ἀμοιβῆς αὐτῆς ἀνταναλὰ ἀναλόγως, εἰς τὴν ἀξιοπρέπειαν τῶν διδασκάλων ἐκείνων, οἱ ὁποῖοι θὰ ἤθελον νὰ προσφέρουν περισσότερα. ἀλλὰ δὲν δύνανται νὰ τὸπράξουν πολλῷ μᾶλλον ὅταν ἡ προσφορά, ἔχουσα τὴν μορφὴν προαιρετικῆς ἀμοιβῆς, ἀλλὰ καὶ ἔχουσα ἤδη καταντήσει σχεδὸν ὑποχρεωτική, ἐπαναλαμβάνεται συνεχῶς, εἰς τὸ μηνῶς. Ἐν ὄψει τῶν ἀνωτέρω ἡ καλλιτέρα λύσις θὰ ἦτο ἡ ἑξῆς: Ἐφ' ὅσον οἱ εἰσπράττοντες διὰ λογαριασμὸν τῶν λοιπῶν συναδέλφων των τοὺς μισθοὺς πράττουν τοῦτο οὐχὶ ἐντὸς τοῦ ὡραίου ἀπασχολήσεώς των ὡς δημοσίων ὑπαλλήλων, νὰ ἐξευρεθῇ κάποιο κονδύλιον διὰ τὴν ἐμοιβήν των, ἡ ὁποία θὰ ἦτο λογική, ἐφ' ὅσον ἐπαναλαμβάνομεν, παρέχεται ὑπερωριακῶς.

"ΕΚΚΛΗΣΕΙΣ,,

Ἐφημερὶς τοῦ Ἀγρινίου ἀπευθυνομένη πρὸς τοὺς «ἔχοντας» τῆς πόλεως καὶ ζητοῦσα τὸν «ὀβολὸν» των, διὰ τὴν περιβάλψιν ἀσθενῶν παιδιῶν, περιέλαβε εἰς τὴν «ἐκκλησίν» της καὶ τὰ κάτωθι: «Ἄρχοντες καὶ μεγιστάνες ἀφυπνισθῆτε ἀπὸ τὴν παχυδερμίαν σας. Βοηθήσατε τὸν ἄπορο. Ξυπνῆστε γιατὶ τὸ βρωμερὸ καὶ ἁμαρτωλὸ σαρκίον σας θὰ γίνῃ σκωληκόβρωτο. Ξεκουμπιστῆτε (!) ἀσυνείδητοι καὶ βοηθῆστε τὸν πλησίον σας».

Κατόπιν τῶν ἀνωτέρω ἀσφαλῶς οἱ «ἄφρονες» καὶ οἱ «παχύδερμοι» θὰ ἔσπευσαν νὰ μεταγράψουν τὴν περιουσίαν των χάριν τῶν σκοπῶν τῆς ἐφημερίδος! Ἀλλὰ ὁ συντάξας τὴν πρωτότυπον «ἔκκλησιν», ἐσκέφθη μήπως, ὅτι ἀντὶ γιὰ καλὸ κάνει κακό, δοθέντος, ὅτι πᾶσα προσφορὰ ἀπὸ οἱονδήποτε εὔπορον θὰ πρέπει νὰ σημαίνῃ ὅτι οἱ... ἄφρονες ὄντως ἤρχισαν νὰ «ξεκουμπίζωνται;»

ΔΕΝ ΕΚΛΕΙΣΕ

Εἰς ἄλλην στήλην δημοσιεύεται ἐμπεριστατωμένη, ἁπλῆ καὶ καυστικὴ εἰς ἐπιχειρήματα ἀπάντησις συμπολίτου Τεχνικοῦ, εἰς ὅσα ὁ κ. Ὑφυπουργὸς Δημοσίων Ἔργων ἀνέφερεν «ἀπαντῶν εἰς σημεῖωμα τοῦ «Ἐθνικοῦ Κήρυκος» Πατρῶν σχετικὸν μὲ τὸ θέμα τῶν ὑψῶν τῶν πολυκατοικιῶν ἐν Πάτραις.

Οἱ ἀναγνῶσται θὰ ἐνθυμοῦνται, ὅτι ὁ κ. Ὑφυπουργὸς ἐτόνιζεν, ὅτι «τὰ καθορισθέντα ὕψη θεωροῦνται ἱκανοποιητικὰ «ἐπὶ τοῦ παρόντος» καὶ ἡ στήλη αὐτὴ προσέθεσεν, ὅτι αὐτὸ τὸ «ἐπὶ τοῦ παρόντος» σημαίνει, ὅτι αἱ ληφθεῖσαι ἀποφάσεις ὄχι μόνον ἐνδέχεται ἀλλὰ μετὰ βεβαιότητος θὰ πρέπει νὰ προβλέπεται, ὅτι θὰ τροποποιηθοῦν. Ἐν τῷ μεταξὺ βεβαίως αἱ ζημίαι θὰ ἔχουν ἐπέλθη. Καὶ δὲν πρόκειται μόνον περὶ τοῦ ὅτι ἐμποδίζεται ἡ πολεοδομικὴ ἐξέλιξις τῶν Πατρῶν, ἀλλὰκαὶ περὶ τοῦ ὅτι χιλιάδες ἰδιοκτητῶν θὰ βλέπουν τὴν περιουσίαν των αὐξομειουμένην τίς οἶδε εἰς ὄφελος ποίων. Συνιστῶμεν ὅθεν εἰς τοὺς ἐκπροσώπους τῆς πόλεως, πρὸς αὐτοὺς οἱτινες εἶναι τεταγμένοι διὰ τὴν περιφρούρησιν τῆς περιουσίας καὶ τῶν συμφερόντων τῶν πολιτῶν, ὅπως μελετησουν τὴν ἐπιστολὴν τοῦ συμπολίτου Τεχνικοῦ καὶ ὅπως τὸ ταχύτερον προβοῦν εἰς τὰ δέοντα. Ἡ Κοινὴ Γνώμη ἔχει ἀρκούντως πικραθῆ ὥστε νὰ μὴ χρειάζεται περαιτέρω παράτασις τῆς σοβαρωτάτης καὶ ἀπαραδέκτου αὐτῆς ἐκρεμότητος.

ΔΙΑΔΟΧΙΚΩΣ

Ἀνεφέρθη καὶ εἶναι μᾶλλον ἀληθές, ὅτι τὴν πρωτοβουλίαν τῶν «συνθημάτων» κατὰ τὴν τελευταίαν συγκέντρωσιν τῆς Ἑνώσεως Κέντρου εἰς Ἀγρίνιον, ἐνώπιον τῆς ὁποίας ὡμίλησεν ὁ κ. Γ. Παπανδρέου, εἶχεν ὁμὰς νέων ἐκ Πατρῶν, οἱ ὁποῖοι ἐπὶ τούτῳ εἶχον μεταβῆ εἰς τὴν μεγαλεῖχον μεταβῆ εἰς τὴν ὡραίαν αὐτὴν πόλιν τῆς Αἰτωλοθεν: Ἀφοῦ τόσον ἐπιτυχῶς οἱ νέοι οὗτοι ἐξεπλήρωσαν τὴν ἀποστολήν των, ποῖος ὁ λόγος νὰ μεταφερθοῦν διὰ τὴν τελευταίαν συγκέντρωσιν τῆς Ε.Κ. εἰς Πάτρας, «νέοι ἐξ Ἀθηνῶν»; Τὸ πιθανώτερον εἶναι ὅμως, ὅτι μᾶλλον περὶ διαδοχικῆς ἐκπαιδεύσεως τῶν μὲν πρὸς τοὺς δὲ ἐπρόκειτο, δι' ὃ καὶ θὰ πρέπει νὰ ἀναμένεται, ὅτι τὸ καθῆκον αὐτὸ εἰς τὰς ὑτυεπαρχίας τῆς Αἰτωλοακαρνανίας θὰ ἀναλαμβάνουν εἰς τὸ μέλλον οἱ ἤδη ἐκπαιδευθέντες νέοι τοῦ Ἀγρινίου.

"ΔΙΑΨΕΥΣΙΣ,,

Τὴν παρελθοῦσαν Τρίτην ἐδημοσιεύθη ἀνακοίνωσις τοῦ Ἐξωραϊστικοῦ Συλλόγου ἐργατοϋπαλληλικῶν κατοικιῶν Ἰτεῶν — Πατρῶν, ἀναφέρουσα, ὅτι τὰ ἀναγραφέντα τὴν προηγουμένην εἰς τὸν «Ἐθνικὸν Κήρυκα» ὅτι ὁ Σύλλογος αὐτὸς ἐζήτησε δι' αἰτήσεώς του ἐκ τῆς ΔΕΗ τὴν παροχὴν ἠλεκτρικοῦ ρεύματος, δὲν ἀνταποκρίνονται εἰς τὴν πραγματικότητα καὶ εἶναι ἀναληθῆ. Καὶ αἱ μὲν δημοκρατικαί μας ἐλευθερίαι ἐπιτρέπουν σε τις κατ' οὐδὲν διαφέρει δικαστικῆς παρωδίας.

Τὸ Ὑπουργεῖον Δικαιοσύνης τοῦ Ἰσραὴλ ἔχει ὑποσχεθῆ εἰς διακεκριμένον Ὁλλανδὸν Θεολόγον, ὅστις τοῦ εἶχεν ὑποβάλει σχετικὴν αἴτησιν ὅτι θὰ προέβαινεν εἰς τὴν ἀναθεώρησιν τῆς δίκης αὐτῆς, ἀλλ' ἀκόμη δὲν προέβη εἰσέτι.

Πρὸ 10ετίας περίπου ἐπιφανεῖς Γάλλοι διανοούμενοι συνεκρότησαν εἰς τὸ ἐν Παρισίοις Χριστιανικὸ ν Κέντρον διανοουμένων εἰδικὸν Δικαστήριον ὑπὸ τὴν Προεδρίαν τοῦ μεγαλυτέρου Γάλλου καθηγητοῦ τῆς Νομικῆς Σχολῆς τῶν Παρισίων.

Τὸ Δικαστήριον αὐτὸ ἐπατεξετάσαν τὰ τῆς δίκης τοῦ Ἰησοῦ ἀπεφάνθη παμψηφεὶ ὅ τι ἡ ἐκδοθεῖσα ὑπὸ τοῦ Ἰουδαϊκοῦ Συνεδρίου ἀπόφασις διὰ τὸν Χριστὸν ἦτο παράνομος καὶ ἐκήρυξεν ταύτην ἄκυρον.

Ὅλαι ὅμως αὗται αἱ ἐνέργειαι εἶναι ἐντελῶς ἀνεπίσημοι, δὲν ἔφθασαν δηλαδὴ μέχρι σήμερον εἰς τὸ σημεῖον ἐκεῖνο ποὺ θὰ ἔδιδε τέλος εἰς τὴν διαιωνιζομένην ἐκκρεμότητα.

Τὸ γεγονὸς ὅμως εἶναι ὅτι, ὡς ἔχει διαπιστωθῆ, αἱ παρανομίαι ποὺ ἐγένοντο κατὰ τὴν δίκην ἐκείνην ἀποτελοῦν τὴν μεγαλυτέραν τραγικὴν πλάνην, ἥτις διεστρέβλωσε τὴν μεγαλυτέραν δίκην τῆς ἱστορίας διότι:

1. Ὡς γράφει ὁ Γάλλος Ντιτέν τὸ ἔνταλμα συλλήψεως κατὰ τοῦ Κυρίου οὔτε νομίμως ἐξεδόθη, ἀλλ' οὔτε καὶ νομίμως ἐξετελέσθη. Καὶ τοῦτο διότι τὴν σύλληψιν δὲν διέταξαν αἱ ἁρμόδιαι Δικαστικαὶ Ἀρχαί, ἀλλὰ αἱ Διοικητικαὶ τοιαῦται, τὴν δὲ ἐκτέλεσιν δὲν ἐνήργησαν οἱ Ἀστυνομικοί, ἀλλὰ οἱ ἀνεύθυνοι ὑπηρέται τοῦ Ἀρχιερέως. Καὶ δι' αὐτὸ ὁ Πέτρος, ἀμυνθεὶς διὰ τῆς μαχαίρας του, δὲν κατεδιώχθη ἐπὶ ἀντιστάσει κατὰ τῆς Ἀρχῆς, διότι οἱ ὑπηρέται δὲν εἶχον κανένα δικαίωμα νὰ συλλάβουν τὸν Κύριον.

2. Ἐκεῖ ὅμως ποὺ ὑπάρχει ἔλλειψις οὐσιώδης, ὡς ὑποστηρίζει ὁ Εἰσαγγελεὺς Τραπεζούντιος στὸ ἔργον του, ἦτις ἔλλειψις θὰ παρακολουθήσῃ δίκην αὐτὴν τὴν ποινικὴν δίκην εἶναι ἡ πλήρης ἀπουσία ὁδικήματος ἐφ' οὗ εἶχε στηριχθῆ τὸ ἔνταλμα. Ὁ Ἰησοῦς δὲν ὑπεκρίνετο ψευδῶς τὸν υἱὸν τοῦ Θεοῦ καὶ ἑπομένως δὲν προσέβαλεν οὐδένα ποινικὸν νόμον.

3. Ὁ Καϊάφας μάλιστα συ-

ΣΥΝΕΧΕΙΑ εἰς τὴν 8ην σελίδα

ΧΡΙΣΤΟΣ ΑΝΕΣΤΗ

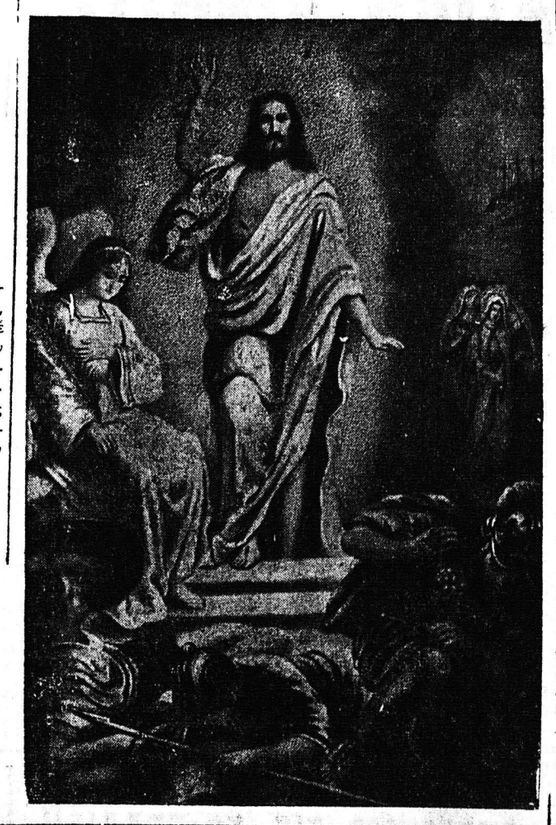

ΠΡΟΕΙΔΟΠΟΙΟΥΜΕΝ ΔΙΑ ΜΙΑΝ ΑΚΟΜΗ ΦΟΡΑΝ

ΑΣΤΗΡΙΚΤΟΙ ΟΙ ΕΠΙΒΛΗΘΕΝΤΕΣ ΠΕΡΙΟΡΙΣΜΟΙ ΕΙΣ ΤΑ ΥΨΗ ΤΩΝ ΠΟΛΥΚΑΤΟΙΚΙΩΝ ΕΝ ΠΑΤΡΑΙΣ

ΤΟ ΥΦΥΠΟΥΡΓΕΙΟΝ ΟΙΚΙΣΜΟΥ ΠΛΗΣΣΕΙ ΤΗΝ ΠΟΛΙΝ

Ἐλέβομεν καὶ δημοσιεύομεν τὴν κάτωθι ἐξαιρετικῶς ἐνδιαφέρουσαν ἐπιστολήν:

Φίλε κ. Διευθυντά,

Κατάχρησιν ποιῶν τῆς φιλοξένου διαθέσεώς σας, καὶ ἀφορμὴν λαμβάνων ἀπὸ τὸ δημοσίευμα τοῦ προηγουμένου φύλλου τῆς ἐγκρίτου ἐφημερίδος σας = «Τό θέμα τοῦ ὕψους τῶν πολυκατοικιῶν δὲν ἔκλεισε» ἐπιτρέψτε μου καί λόγω εἰδικότητος νά σημείωσω τά ἑξῆς.

1ον) Κακῶς ἐτέθη πρόβλημα ὑψῶν ἐν Πάτραις.

Ἐδημοσιεύσατε ἐπανειλημμένως σχετικήν ἐρώτησιν.

Ποῖος ἔθεσε πρόβλημα ὑψῶν ἐν Πάτραις καί διατί; Οὐδείς ὅμως ἀπήντησε.

2ον Ἡ λύσις πού ἐδόθη εἰς τό μή τεθέν πρόβλημα, εἶναι ἀκριβῶς ἡ ἀντίθετος τοῦ ὀρθολογιστικῶς σκέπτεσθαι καὶ ἀκριβῶς ἀντίθετος εἰς τό κυριώτερον ἐπιχείρημα τῆς ἐπιστολῆς τοῦ Ὑφυπουργοῦ «ὅτι ἡ περιφέρεια τῶν Πατρῶν εἶναι σεισμοπαθής.»

Καί ἐξηγοῦμαι:

α) Ὀρθολογιστικῶς, καὶ μὲ τὰς νεωτάτας ἀντιλήψεις περὶ πολεοδομίας, ἡ πυραμιδοειδὴς δοθεῖσα λύσις, ἤτοι πολλοί ὄροφοι εἰς τό κέντρον τῆς πόλεως καί ὀλίγοι εἰς τά ἄκρα, θά ἐπιφέρῃ συμφόρησιν εἰς τό κέντρον (ὀχήματα, πεζοί κλπ.), πρᾶγμα ἀκριβῶς πού ἀποτελεῖ τόν ἀμειλίκτως καταδιωκόμενον ἐχθρόν ἀπό τήν νέαν πολεοδομίαν, τῆς ὁποίας εἷς ἐκ τῶν κυρίων σκοπῶν εἶναι ἡ ἀποσυμφόρησις τῶν κέντρων τῶν πόλεων.

Εἰς τό ἐξωτερικόν, εὐνοοῦν τά προάστια καί φθάνουν μέχρι τῆς ἱδρύσεως τῶν λεγομένων «πόλεων δορυφόρων», διά τήν ἀντιμετώπισιν ἐκείνου πού ἐδῶ στήν Πάτρα θά δημιουργήσῃ ὁ «ΕΠΙ ΤΟΥ ΠΑΡΟΝΤΟΣ» ἰσχύων κανονισμός.

β) Ὡς πρός τήν σεισμοπάθειαν, καί μή γνωρίζομεν ἀκριβῶς ὅτι τά ἀκατάλληλα ἐδάφη ἀπεφεύγομεν, ὄχι διότι δέν δυνάμεθα νά θεμελιώσωμεν πολυώροφα ἀλλά διά τό ἀντιοικονομικόν τῆς θεμελιώσεως.

Καί ἀκριβῶς, οἱ καθορισθέντες τομεῖς ὑψῶν ἐν Πάτραις ὁρίζουν πολυώροφα εἰς τά ἀκατάλληλα ταῦτα ἐδάφη καί αἰσό-

Συνέχεια εἰς τὴν 7ην Σελίδα

ΠΕΠΛΑΝΗΜΕΝΗ, ΠΑΡΑΝΟΜΟΣ ΚΑΙ ΠΑΡΑΤΥΠΟΣ

Η ΔΙΚΗ ΤΟΥ ΙΗΣΟΥ

τοῦ κ. ΑΝΔΡΕΟΥ ΓΑΛΑΝΑΚΗ

Ὡς ἀναγράφουν οἱ Γερμανοὶ ἱστορικοὶ τὴν 7ην Ἀπριλίου τοῦ ἔτους 30 ἐσταυρώθη ὁ Κύριος καὶ σήμερον σὲ διάφορα μέρη τοῦ Κόσμου ἐρευνᾶται παρὰ διακεκριμένων Νομικῶν τὸ νόμιμον τῆς ἐναντίου του τότε ἐκδοθείσης ἀποφάσεως.

Πολλάκις κατὰ τὸ διάστημα τῶν αἰώνων ἐγένοντο ἀπόπειραι ἀναθεωρήσεως τῆς κοσμοϊστορικῆς ταύτης δίκης, ἥ-

ΤΟ ΕΛΕΥΘΕΡΟΝ ΒΗΜΑ ΤΟ Υ «ΕΘΝΙΚΟΥ ΚΗΡΥΚΟΣ»

ΤΟ ΑΓΡΟΤΙΚΟΝ ΠΡΟΒΛΗΜΑ

Τοῦ πολιτευτοῦ τοῦ Κόμματος τῶν Προοδευτικῶν κ. ΧΡ. ΜΙΧΑΛΟΥ



Ὅσον καὶ ἂν μᾶς δημιουργῇ μιὰ εὐχάριστη ἐντύπωση, ὅσο κι' ἂν ἀποτελῇ ἐλπιδοφόρο μήνυμα καὶ θαυμάσιο θέμα γιά ἀντιπολίτευση, ἡ πρό ἡμερῶν πρωτότυπη ὄντως ἀπεργία τῶν ἀγροτῶ ντοῦ Νομοῦ Ἀχαΐας, γεννᾶ θλιβερὲς σκέψεις καὶ γεμίζει τὴν ψυχὴ τοῦ κάθε τιμίου ἀνθρώπου τῆς ἐποχῆς μας μὲ ἀγανάκτηση ἀναμικτη μὲ ἀπόγνωση καὶ ὀργή, Θλιβερὲς σκέψεις γιὰ τὸ ἀπίθανο κατάντημα τῶν ἀγροτῶν μας οἱ ὁποῖοι μέσα στὴ μεγάλη τους δυστυχία καὶ ἀπόγνωσι δὲν διστάζουν νά χρησιμοποιήσουν δραστικά καί ἀκραῖα μέσα προκειμένου νά θυμίσουν στό Κράτος μας τήν ὕπαρξίν των καί τά προβλήματά των. Ἐμπίζει τήν ψυχήν μας μὲ ἀγανάκτησιν διά τήν ἄκαρδη ἀδιαφορία καὶ σκληρὴ μεταχείρισι τῶν ἰθυνόντων πρός τό πλέον παραγωγικόν καί ζωντανόν τμῆμα τοῦ λαοῦ μας. Καί μᾶς προκαλεῖ ἀπόγνωσι καί ὀργή ἡ σκέψις ὅτι ἂν καί οἱ ἀγρότες μας μὲ τό τόσον ὑψηλόν καί Ἐθνικόν φρόνημα, ὠθοῦνται εἰς τέτοια μέτρα, χαρακτηριστικά τῶν ἀλλωνεπαγγελματικῶν ὡργανωμένων τάξεων τῶν βιομηχανικῶν κέντρων, τί θά πρέπει νά περιμένῃ σάν ἀντίδραση ἀπότίς ἄλλες αὐτὲς τά ἕξεις καὶ ποία ἀπίθανα μεγάλη εὐκαιρία παρὲχεται στούς ἐχθρούς τοῦ Ἔθνους καί τῶν δημοκρατικῶν μας θεσμῶν γιά νά κλονίσουν συθέμελα τό δημοκρατικό οἰκοδόμημα πού τόσος μόχθος καταβάλλεται νά παραμείνῃ ἀκλόνητο.

Ὅμως ἡ ἀπεργία εἶναι ἕνα γεγονὸς τέτοιο πού δὲν μπορεῖ νά περάσῃ ἀπαρατήρητο, ὅσον κι' ἂν προσπαθοῦν νά τό ἐπιτύχουν ἐκεῖνοι πού οἱ ἐπιπτώσεις του βαρύνουν. Δὲν περνοῦν ἀπαρατήρητες τέτοιες ἀπεγνωσμένες ἐνέργειες κι' οὔτε ἔχει δικαίωμα ὁ κάθε ἄνθρωπος πού ὑποτίθεται πὼς πονᾶ τόν τόπον κι' ἀγωνίζεται γιά τήν προκοπή του, νά τίς ἀγνοήσῃ.

Οἱ ἀγρότες μας περνοῦ μία πρωτοφανῆ κρίσιν. Ἡ ἀπελπισία πού τούς δέρνει δὲν ἔχει ἴσως τό προηγούμενό της στά χρονικά τῆς ἀγροτιᾶς μας. Ἔτσι τοὐλάχιστον ὑποστηρίζουν οἱ γεροντότεροι ἀπ' αὐτούς, πού ἔτυχε νά ζήσουν κι' ἄλλες κρίσιμες περιόδους τοῦ Ἑλληνικοῦ Κράτους.

Τό πρόβλημα τοῦ ἀγροτικοῦ πληθυσμοῦ οὔτε νέον εἶναι οὔτε γιά πρώτη φορά ἔρχεται στήν ἐπικαιρότητα. Ὁ τρόπος ὅμως πού σήμερα προβάλλει μπροστά μας τοῦ δίνει μιά ξεχωριστή μορφή καί ξεσκεπάζει ὅλες τίς πτυχές του πού μέχρι τώρα παρὲμεναν ἄγνωστες Τοῦ δίνει ἀκόμη μιά τραγική ἐπικαιρότητα τέτοια πού τό φέρνει αὐτόματα ἀνάμεσα στὰ μεγαλα κι' ἐπείγοντα προβλήματα τοῦ τόπου, πού ἔχουν ἀνάγκη ἄμεσης ἀντιμετωπίσεως καὶ σάν τέτοις, δὲν εἶναι πλέον δυνατόν οὔτε κἴ' ἐπιτρεπτόν ν' ἀντιμετωπίζεται πρόχειρα κι' ἐπιπόλαια μὲ αὐτο-

Συνέχεια εἰς τὴν 5ην Σελίδα

ΣΥΝΕΠΕΙΑ ΤΥΠΙΚΗΣ ΠΑΡΑΒΑΣΕΩΣ ΤΗΣ ΝΟΜΟΘΕΣΙΑΣ

ΚΙΝΔΥΝΟΣ ΝΕΑΣ ΑΠΩΛΕΙΑΣ ΧΡΟΝΟΥ ΔΙΑ ΤΗΝ ΕΓΚΡΙΣΙΝ ΤΟΥ ΝΕΟΥ ΣΧΕΔΙΟΥ ΤΗΣ ΠΟΛΕΩΣ

ΥΠΕΒΛΗΘΗ ΕΝΣΤΑΣΙΣ ΕΙΣ ΤΗΝ ΝΟΜΑΡΧΙΑΝ ΑΧΑΪΑΣ

Πληροφορούμεθα, ὅτι τὸ θέμα τῆς ἐπεκτάσεως τοῦ Σχεδίου Πόλεως, περὶ τοῦ ὁποίου ἐλέχθη προσφάτως, ὅτι ἄγεται πρὸς τὴν ἐπίλυσίν του, τοὐλάχιστον εἰς ὅ,τι ἀφορᾷ τὸ ἀρκτικὸν αὐτοῦ τμῆμα, εἶναι ἐνδεχόμενον νὰ περιπλακῇ ἐπικιν δύνως, ἐφ' ὅσον ἐν τῷ μεταξὺ δὲν ληφθοῦν τὰ ἐπιβαλλόμενα μέτρα.

Συγκεκριμένως εἴμεθα εἰς θέσιν νὰ γνωρίζωμεν ὅτ, συμπολίτης, ὁ ὁποῖος ἔκρινεν, ὅτι τὸ σχέδιον πόλεως, ὡς ἐνεκρίθη ὑπὸ τοῦ Δημοτικοῦ Συμβουλίου καὶ εὑρίσκεται ἤδη πρὸς ἐπεξεργασίαν εἰς τὸ Ὑπουργεῖον Δημοσίων Ἔργων, ἠδικήθη καὶ ὑφίσταται ζημίαν, ὑπέβαλε προσφυγὴν εἰς τὴν Νομαρχίαν Ἀχαΐας καὶ εἰς τὸ Ὑπουργεῖον Ἐσωτερικῶν, διὰ τῆς ὁποίας ζητεῖ τὴν ἀκύρωσιν τῆς σχετικῆς ἀποφάσεως τοῦ Σώματος ὡς ληφθείσης παρατύπως.

Ὁ ἐνιστάμενος συμπολίτης ἐπικαλεῖται εἰδικώτερον ὅτι ἡ ἀπόφασις τοῦ Δημοτικοῦ Συμβουλίου περὶ ἐπεκτάσεως τοῦ Σχεδίου Πόλεως εἶναι ἄκυρος διότι ἀντίκειται εἰς τά ἄρθρα 97 § 1 καὶ 2 καὶ 121 τοῦ Ν. Δ. 2888)54 τὰ ὁποῖα ὁρίζουν, ὅτι εἰς τὰς σχετικὰς ψηφοφορίας ἀπαγορεύεται ἡ συμμετοχὴ Δημοτικῶν Συμβούλων οἱ ὁποῖοι τυγχάνουν ἰδιοκτῆται ἐκτάσεων εἰς τὰ σημεῖα ἔνθα ἐπεκτείνεται τὸ Σχέδιον Πόλεως.

Κατὰ τὰς ἰδίας πληροφορίας μας ἡ ἔνστασις ὑπεβλήθη περὶ τὰ τέλη Δεκεμβρίου παρελθόντος ἔτους, ἡ Νομαρχία δὲ Ἀχαΐας προέβη, βάσει αὐτῆς αἰς προκαταρκτικὰς ἐνεργείας συστήσασα εἰς τὸ ὑπουρ

ΤΟ ΞΕΝΟΔΟΧΕΙΟΝ

Μὲ λύπην ἀναγκαζόμεθα νὰ συνηγορήσωμεν ὑπὲρ τοῦ Ε. Ο. Τ. εἰς ὅ,τι ἀφορᾷ τὴν δοθεῖσαν λύσιν εἰς τὸ θέμα τῆς ἀνεγέρσεως ἐν Πάτραις, ἐπὶ τέλους, τουριστικοῦ πολυτελοῦς ξενοδοχείου. Καὶ λέγομεν μετὰ λύπης, τοὐλάχιστον διὰ τὸν λόγον ὅτι ὁ Ὀργανισμὸς αὐτὸς ΟΥΔΕΝ μέχρι τοῦδε ἔχει πράξει ὑπὲρ τῶν Πατρῶν καὶ διότι εἶναι πολλοί οἱ πιστεύοντες καί μεταξὺ αὐτῶν καὶ ἡ στήλη αὐτή, ὅτι, δι' ἀγνώστους λόγους, ὁ ΕΟΤ τηρεῖ ἐχθρικὴν στάσιν ἐναντι τῆς πόλεως.

Παρὰ ταῦτα εἰς ὅ,τι ἀφορᾷ τὸ ξενοδοχεῖον θὰ πρέπει νὰ συνομολογήσωμεν, ὅτι ὁ ΕΟΤ αὐτὴν τὴν φορὰν καὶ αὐτὴν τὴν στιγμ