ΑΠΟ ΤΟ ΔΗΜΟΤΙΚΟΝ ΣΥΜΒΟΥΛΙΟΝ: Κρίσεις καὶ ἐντυπώσεις

ΒΙΑΙΑΙ ΕΠΙΘΕΣΕΙΣ ΚΑΤΑ ΤΟΥ κ. ΔΗΜΑΡΧΟΥ

Οὐδὲν ἀξιόλογον προέκυψε καὶ ἀπὸ τὴν συνεδρίασιν τῆς παρελθούσης Παρασκευῆς τοῦ Δημοτικοῦ Συμβουλίου. Τὸ σοβαρώτερον ἐξετασθὲν θέμα ὑπῆρξε τὸ τῶν κατολισθήσεων εἰς τὸ Φρούριον, ἀλλὰ ἐνῶ εἶναι φανερόν, ὅτι ἡ ἀντιμετώπισις τοῦ προβλήματος, κατὰ τρόπον σοβαρὸν καὶ ὁριστικόν, ἐκφεύγει τῆς ἁρμοδιότητος καὶ τῶν δυνατοτήτων τοῦ Δήμου, ὁ κ. Δήμαρχος ἐπέμεινε νὰ φέρῃ τὴν εὐθύνην καὶ νὰ δίδῃ ἐξηγήσεις καὶ ὑποσχέσεις, αἱ ὁποῖαι μόνον ἀπὸ κυβερνητικὸν ἐκπρόσωπον θὰ ἔπρεπε νὰ προέρχωνται. Ἂν τοῦτο γίνῃ ἀντιληπτὸν τοὐλάχιστον ἀπὸ τοὺς πληγέντας, τότε τὸ θέμα των ἴσως προωθηθῇ πρὸς τὴν κατεύθυνσιν τῆς ἀνεγέρσεως πολυκατοικιῶν διὰ τὴν μετοστέγασίν των, διότι λύσις ἄλλη, ΔΥΣΤΥΧΩΣ δὲν ὑπάρχει.

Ἀπὸ τὴν συνεδρίασιν καὶ τὰ λεχθέντα ἐντύπωσιν προεκάλεσε καὶ πάλιν ἡ ὀξύτης τῶν φράσεων.

Ὁ κ. Φαρμακίδης π. χ. εἶπεν, ὅτι «ἔχει κάθε δικαίωμα νὰ ἀμφιβάλλῃ δι' ὅσα λέγει ὁ κ. Δήμαρχος, διότι πολλαί ὑποσχέσεις δίδονται συνήθως χωρὶς νὰ γίνεται τίποτε».

Ὁ κ. Σταθᾶτος ἀνεφέρθη εἰρωνικῶς εἰς τὸ δημοτικὸν ἔργον, μὲ τὴν φράσιν «ἡ διαφημιζομένη τετραετὴς κοσμογονία ἔργων τοῦ κ. Δημάρχου».

Περισσότερον ὀξύς, ὡς πάντοτε ὁ κ. Ἀθανασίου. Ἐπειδὴ ἐνῶ αὐτὸς ὡμίλει ὑποστηρίζων, ὅτι τὸ παρεχόμενον πόσιμον ὕδωρ δὲν χλωριοῦται καλῶς μὲ ἀποτέλεσμα κρούσματα παρατύφου καὶ ἄλλων ἀνωμαλιῶν, ὁ κ. Δήμαρχος ἦτο σκυμμένος καὶ κάτι ἐσημείωνε, τοῦ εἶπεν εἰς ὕφος ἐντονον: Καὶ ὁ κ. Δήμαρχος ὅταν ὡμιλοῦν οἱ σύμβουλοι, ἔστω καὶ ἂν ἔχῃ προσωπικὰ πρέπει νὰ τοὺς προσέχῃ καὶ νὰ μὴ λύῃ σταυρόλεξα. Ὁ ἰσχυρισμὸς ὅτι ἡ ποιοτικὴ στάθμη τοῦ Σώματος ἔχει κατέλθει εἶναι λανθασμένη. Μόνον ὁ κ. Δήμαρχος τείνει νὰ μειώνῃ τοὺς συμβούλους ἀλλὰ δὲν θὰ πρέπει νὰ λησμονῇ ὅτι «ἐδῶ δὲν εἶναι ὁ φοῦρνος τοῦ Μαργώνη (;) οὔτε κανένα σκαλτσουνάτικο». Καὶ περιορίζομαι εἰς αὐτά, διότι ἄν εἴπω καὶ ἄλλα, ὁ κ. Δήμαρχος δὲν θὰ μπορέσῃ νὰ μείνῃ εἰς τὴν αἴθουσαν αὐτήν.

Ὁ κ. Μεθενίτης ἐξέφρασε τὴν ἀπορίαν διότι εἰς τὰ θέματα τῆς πόλεως ὑπεισέρχονται «ἀστάθμητοι παράγοντες».

Ὁ κ. Κοτρωνόπουλος, ἀναφερόμενος εἰς δυσχερείας τινὰς περὶ τὴν ἔγκρισιν τοῦ Νέου Σχεδίου Πόλεως εἶπεν, ὅτι «ἀποτελεῖ εὐτύχημα» ἂν τὸ σχέδιον δὲν ἐγκριθῇ, ἐννοῶν, ὅτι ἄλλαι λύσεις θὰ πρέπει νὰ δοθοῦν εἰς τὸ πολεοδομικόν.

Ὁ κ. Μαρινάκης ἐξέφρασε τὴν ἀπορίαν διότι εἰς τὸ θέμα τοῦ φρουρίου καὶ ἄλλα δὲν ἐπιδεικνύουν ἐνδιαφέρον καὶ οἱ ἄλλοι παράγοντες τῆς πόλεως καὶ τοῦ νομοῦ, ἀλλὰ ἐλησμόνησεν, ὅτι τοῦτο ὀφείλεται ἁπλούστατα εἰς τὸ ὅτι τὴν εὐθύνην δι' ὅλα τὰ θέματα δημοτικὰ καὶ μὴ ἀναλαμβάνει ὁ κ. Δήμαρχος. Εἰς μίαν ἄλλην φάσιν, ὅταν τίθεται πρὸς ἔγκρισιν ἡ ἀναμόρφωσις τῶν ἐξόδων παραστάσεως τοῦ κ. Δημάρχου, λόγω ἀναμορφώσεως τοῦ προϋπολογισμοῦ, εἰς τὸ ποσὸν τῶν 125.000 δραχμῶν ἐτησίως, ὁ κ. Ἀθανασίου ἐπέμεινε νὰ ἀκουσθῇ «καθαρὰ» ἡ ἔγκρισις γιὰ νὰ ξέρῃ καὶ ὁ κόσμος, ὅτι ὁ κ. Δήμαρχος τὰ παίρνει αὐτὰ τὰ χρήματα καὶ δὲν τὰ χαρίζει, ὡς ὑπέσχετο προεκλογικῶς. Τὸ Σῶμα συνέρχεται εἰς νέαν συνεδρίασιν σήμερον τὴν 7.30 μ. μ. μὲ κύριον θέμα τὸ Πολεοδομικόν.

Ἐποικοδομητικαὶ πρωτοβουλίαι τῆς ΑΤΕ

Η ΑΣΦΑΛΙΣΙΣ ΤΩΝ ΠΑΡΑΓΩΓΩΝ ΕΝΑΝΤΙ ΔΙΑΦΟΡΩΝ ΚΙΝΔΥΝΩΝ

Ὑπὸ πολλῶν Ἀγροτῶν ἔχει διατυπωθῆ κατ' ἐπανάληψιν τὸ ἐρώτημα κατὰ πόσον ὁ ΟΓΑ ἀποζημιώνει εἰς τὸ ἀκέραιον τοὺς παραγωγούς, εἰς περιπτώσεις προκλήσεως ζημιῶν ἐκ χαλάζης. Τὴν ἀπάντησιν εἰς τὸ ἀνωτέρω ἐρώτημα δίδουν αἱ κάτωθι ἀνακοινώσεις, εἰς ἃς ὁ ὑποδιευθυντὴς τοῦ ἐν Πάτραις Ὑποκαταστήματος τῆς ΑΤΕ προέβη εἰς συντάκτην μας.

α) Ὁ ΟΓΑ καλύπτει διὰ τῆς ὑποχρεωτικῆς ἀσφαλίσεως ἕνα μέρος μόνον τῶν προξενουμένων ζημιῶν ἐκ χαλαζοπτώσεως.

6) Ἐπειδὴ ἡ καταστροφὴ τῶν καλλιεργειῶν ἀπὸ χαλάζι εἶναι πιθανή, ἀνεξαρτήτως ἂν ἐπιμείωθη χαλαζόπτωσις εἰς τὴν περιφέρειαν πρὸ πολλῶν ἢ ὀλίγων ἐτῶν ἢ ποτέ, ἡ Ἀγροτικὴ Τράπεζα πού ἐνδιαφέρεται κατὰ κύριον λόγον διὰ τὴν ἐξασφάλισιν τοῦ εἰσοδήματος τῶν παραγωγῶν, ἀπεφάσισε ἐν συννενοήσει μετὰ τοῦ ὑπουργείου Γεωργίας νὰ καλύψῃ τὸ ἀνασφάλιστο μέρος τῆς παραγωγῆς διὰ συμπληρωματικῆς ἀσφαλίσεως.

γ) Τὸ ἀσφάλιστρον ὅπερ θὰ καταβάλῃ ὁ παραγωγὸς εἶναι ἐλάχιστον καὶ μειωμένον κατὰ 25%, ἐν σχέσει μὲ τὸ τοῦ προηγουμένου ἔτους.

δ) Ἡ ἁρμοδία ὑπηρεσία τοῦ ὑποκαταστήματος παρέχει πληροφορίας διὰ τὸ κόστος τῆς ἀσφαλίσεως καθὼς καὶ αἱ Συνεταιριστικαὶ Ὀργανώσεις τῆς περιφερείας.

Ὁ κ. ὑποδιευθυντὴς ἀνέφερεν ὡσαύτως ὅτι ἡ Ἀγροτικὴ Τράπεζα ἐνεργεῖ ἀσφαλίσεις ὅλων τῶν κλάδων καὶ μάλιστα μὲ ἀσφάλιστρον σημαντικῶς κατώτερον ἀπὸ τὰς Ἐμπορικὰς Ἀσφαλιστικὰς Ἑταιρίας ἤτοι: πυρός, μεγάλων ζώων, μεταφορῶν, ἐργατικῶν ἀτυχημάτων καὶ ἀστικῆς αὐθύνης (τρακτὲρ καὶ ἄλλων γεωργικῶν μηχανημάτων).

Ο ΕΙΔΙΚΟΣ ΟΥΡΟΛΟΓΟΣ —ΧΕΙΡΟΥΡΓΟΣ

DR. ΠΑΝ. ΡΟΥΒΑΛΗΣ

Τῆς πανεπιστημιακῆς κλινικῆς τοῦ Λονδίνου ἐγκατεστάθη εἰς Πάτρας, ἀναλαβὼν τὴν διεύθυνσιν τῆς νεοϊδρυθείσης Οὐρολογικῆς Κλινικῆς τοῦ Γενικοῦ Κρατικοῦ Νοσοκομείου. Δέχεται ἀσθενεῖς τῆς εἰδικότητός του εἰς τὸ ἰατρεῖον του Μαιζῶνος 94, πλατεῖα Γεωργίου, Γ' ὄροφος, Νέας Πολυκατοικίας 8—10 π. μ. καὶ 5—7 μ. μ. καὶ ἐπὶ συνεντεύξει.

ΠΕΡΙ ΤΑ ΓΕΓΟΝΟΤΑ

Συνὲχεια ἐκ τῆς 1ης Σελίδος

ας του μέ ζῆλον κατὰ πολὺ πέραν τοῦ στενοῦ ὑπηρεσιακοῦ καθήκοντος. Ἐξ ἄλλου, γνώστης ὅλων τῶν γεωργικῶν προβλημάτων τῆς περιοχῆς καὶ τῶν ἀναγκῶν τῆς ὑπαίθρου, ἐπετέλεσεν εἰς τὸν τομέα τῆς ἁρμοδιότητός του, ἔργον γόνιμον καὶ δημιουργικόν. Ἡ νέα τοποθέτησίς του καὶ ἡ ἀνάθεσις εἰς τοῦτον εὐρυτέρων καθηκόντων, ἀποτελεῖ ἀναγνώρισιν τῆς δραστηριότητός του, ἐλπίζομεν δέ ὅτι εἰς τὸ μέλλον θὰ ἐπανέλθῃ καὶ πάλιν εἰς τὴν πόλιν μας εἰς τὴν ὁποίαν τόσας καλὰς ἐντυπώσεις ἀφῆκεν ἡ μακρὰ ὑπηρεσία του, πρὸς συνέχισιν τοῦ ἀξιολόγου ἔργου του.

ΠΕΡΙ ...ΛΕΝΙΩΣ

Τὸ ἀθηναϊκὸν περιοδικὸν τὸ ὁποῖον ἐξ ἐπιπολαιότητος ὑπέπεσεν πρό τινος εἰς τὸ σφάλμα τῆς δυσμῃμήσεως τῆς πόλεως καὶ κατεδικάσθη μάλιστα διὰ τοῦτο, ἔστρεψεν εἰς τὴν τελευταίαν ἔκδοσιν πρὸς τὴν πόλιν καὶ τὴν ἄλλην ὄψιν τοῦ...νομίσματος, τὴνκαλήνώξυποτίθεται καὶ ἀφιέρωσε ἕνα«κατεβατὸν» ὑπὸ τὸν τίτλον «Πάτραι: Βάλ' τὸ ντόμινο Λενιώ μου». Καὶ τὰ περὶ γκαρσονιερῶν καὶ ἄλλων τινῶν δὲν ἐνδιαφέρουν βεβαίως εἰμὴ ὡρισμένον ἀναγνωστικὸν κοινόν. Ἐκεῖνο τὸ ὁποῖον, ὡς παράκλησιν μόνον θὰ ἠθέλαμεν νὰ διατυπώσωμεν εἶναι τοῦτο: Νὰ ἐξακολουθήσῃ τὸ περιοδικὸν ἀσχολούμενον μὲ ὅλα τὰ «μπουρμπουλοειδῆ» θέματα, ἀλλὰ νὰ ἀφίσῃ ἥσυχον τὴν πόλιν εἰς ὅ,τι ἀφορᾶ τὰ σοβαρὰ προβλήματά της, ὅπως π. χ. τὸ Πολεοδομικὸν, καὶ νὰ παύσῃ νὰ ἐνδιαφέρεται διὰ τὴν «φυσιογνωμίαν» τῶν Πατρῶν καὶ δὴ μεταξὺ «ντομίνων τῆς Λενιῶς» καὶ ὑβριστικῶν ὑπονοουμένων ἀκόμη καὶ ἐναντίον διαπρεπῶν δημοσίων ὑπαλλήλων ὡς π. χ. περὶ τοῦ κ. ἐπιθεωρητοῦ Σωματικῆς Ἀγωγῆς, ὁ ὁποῖος τόσας ὑπηρεσίας ἔχει προσφέρει εἰς τὸν τοπικόν μας ἀθλητισμόν, ἐπειδὴ τάχα οἱ γυμνασταὶ δὲν ἀθοῦν τὰ παιδιὰ πρὸς κάποιον ἀθλητικὸν ὅμιλον. Ταῦτα δὲ τοὐλάχιστον διότι εἶναι πιθανόν, ὁ καθεὶς νὰ ἔχῃ τοὺς λόγους του, ὁσάκις τοὺς ἔχει, νὰ μὴ θέλῃ νὰ ἀθλῆται θαλασσίως κατὰ τρόπον... συλλογικόν.

ΚΗΔΕΙΑ

Τὴν σεβαστὴν μας μητέρα, ἀδελφὴν, μάμμην, θείαν καὶ ἐξαδέλφην

ΜΑΡΙΑΝ χήραν ΠΑΝ. ΧΡΙΣΤΟΦΗ

(ΕΤΩΝ 85)

θανοῦσαν χθές, κηδεύομεν σήμερον Δευτέραν καὶ ὥραν 10ην π. μ. ἐκ τῆς οἰκίας μας κειμένης Κανακάρη καὶ Σαχτούρη 78.

Τά τέκνα: Ἀλεξάνδρα χήρα Ἀργυρίου Χριστοφῆ. Ἡ ἀδελφή: Ἀνδρομάχη χήρα Ἀνδρέου Ἀντωνάτου. Ὁ ἔγγονος: Παναγιώτης Χριστοφῆς. Οἱ ἀνεψιοί. Οἱ ἐξάδελφοι.

Γραφεῖα κηδειῶν ΓΕΡΑΣ. ΜΑΡΑΤΟΥ, Πάτραι, Ζαΐμη—Κανακάρη 40, τηλ. 43—67—Ναύπακτος, ὁδὸς Τζαβέλα.

ΚΗΔΕΙΑ

Τὴν πολυαγαπημένην μας σύζυγον, μητέρα, θείαν καὶ μάμμην

ΜΑΡΙΑΝ ΑΝ. ΚΥΡΙΑΚΟΠΟΥΛΟΥ

ΕΤΩΝ 76

θανοῦσαν χθὲς κηδεύομεν σήμερον Δευτέραν καὶ ὥραν 11ην π. μ. ἐκ τοῦ ἱεροῦ ναοῦ Παναγίας Ἀλεξιωτίσσης (Β' Νεκροταφεῖον).

Ὁ σύζυγος: Ἀναστάσιος Κυριακόπουλος (συν)χος ἀεριόφωτος). Τὰ τέκνα: Ἀθανασία καὶ Σοφοκλῆς Φραγκογιαννόπουλος. Οἱ ἔγγονοι. Οἱ ἀνεψιοί.

ΚΩΣΤΑΣ Ι. ΧΑΡΙΤΑΤΟΣ ἐργολόβος κηδειῶν, Κορίνθου 248, τηλ. 20-96 & 44-68

Ἀρχαιρεσίαι ἑφέδρων ἀξιωματικῶν

Κατὰ τὰς γενομένας ἀρχαιρεσίας τῆς Ἐθν. Ὀργανώσεως Ἐφέδρων Ἀξιωματικῶν Νομοῦ Ἀχαΐας εἰς τὴν αἴθουσαν τῆς Διακιδείου Σχολῆς ἐξελέγησαν διὰ τὸ νέον διοικητικὸν συμβούλιον κατὰ σειρὰν ἐπιτυχίας οἱ κάτωθι:

1) Β. Βαγενᾶς, 2) Α. Φίλιας, 3) Γρ. Σπυρόπουλος, 4) Α. Λεβιδιώτης, 5) Κ. Μπᾶρλος, 6) Α. Μπεκίρης, 7) Πλ. Παπαδόπουλος, 8) Γ. Στα ματελᾶτος, 9) Β. Κοντογιαννόπουλος. Ἐντὸς τῶν ἡμερῶν ὁ πλειοψηφήσας σύμβουλος κ.Β. Βαγενᾶς θὰ συγκαλέσῃ τοὺς ἐκλεγέντας συμβούλους ἵνα ἐκλέξουν τὸ προεδρεῖον.

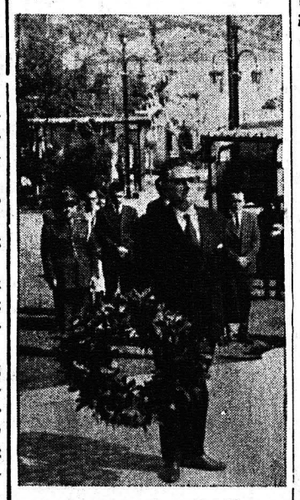

Ὁ πλειοψηφήσας χθὲς κ. ΒΑΣΙΛΕΙΟΣ ΒΑΓΕΝΑΣ

ΕΠΑΝΑΣΤΑΤΙΚΟΣ ΤΥΠΟΣ ΑΥΤΟΚΙΝΗΤΟΥ

Χθὲς ἐπεδείχθη ἐν Πάτραις ἐπαναστατικοῦ τύπου αὐτοκίνητον, τύπου τζίπ, ἀλλὰ καταπληκτικῶς ἀνώτερον αὐτοῦ ἀπὸ ἀπόψεως ἀντοχῆς, ταχύτητος καὶ πρὸ παντὸς ὑπερπηδήσεως ἀκόμη καὶ μεγάλων ἀνωμαλιῶν τοῦ ἐδάφους χωρὶς νὰ προκαλοῦνται καὶ κραδασμοί. Εἶναι αὐτοκίνητον τύπου Κραῖσλερ συναρμολογούμενον ἐν Ἑλλάδι.

Νέον Κατάστημα

Προχθὲς τὸ ἀπόγευμα ἐτελέσθησαν, παρουσία πλήθους κόσμου, τὰ ἐγκαίνια τοῦ νέου καταστήματος ὑποδημάτων ἐπὶ τῆς διασταυρώσεως τῶν ὁδῶν Ἑρμοῦ 81 καὶ Κανακάρη τῶν κ. κ. Χρ. Κοντοπανάγου καὶ Γεωργίου Παπαδοπούλου. Οἱ πολυπληθεῖς παρευρεθέντες μετὰ τὸν ἁγιασμὸν περιειργάσθησαν τὰ πλούσια ἐκθέματα τοῦ καταστήματος, τὰ ὁποῖα κατὰ γενικὴν διαπίστωσιν διακρίνονται διὰ τὸ μοντέρνο στὺλ καὶ τὴν στερεότητά των.

ΤΑ ΕΥΡΗΜΑΤΑ ΕΙΣ ΑΓΙΟΝ ΑΝΔΡΕΑΝ

Συνὲχεια ἐκ τῆς 1ης Σελίδος

σματα, ὡς αἱ κατακόμβαι, εἰς μαυσωλεῖα ποὺ εἶχον τὴν μορφὴν σκοτεινῶν τοὺννελ κλπ.

Τὰ ἀνευρεθέντα ἐρείπια ἀνήκουν εἰς αὐτὴν τὴν κατηγορίαν τῶν μνημείων καὶ τὴν πλήρη μορφὴν των θὰ ἀποκαλύψῃ ἡ ἀρχαιολογικὴ σκαπάνη, προχωροῦσα καὶ κάτωθι αὐτῶν διὰ νὰ ἐντοπίσῃ ἀκριβῶς τὸ ἱστορικὸν μεταίχμιον τῶν δύο μεγάλων ἐποχῶν τῆς ἀνθρωπότητος καὶ τοῦ πολιτισμοῦ, τὸ μεταίχμιον δηλαδὴ τῆς εἰδωλολατρείας καὶ τοῦ Χριστιανισμοῦ.

Ἤδη μετὰ τὰς πρώτας φροντίδας τοῦ Ἐφόρου Ἀρχαιοτήτων κ. Εὐθ. Μαστροκώστα, ἡ Ἀρχαιολογικὴ Ὑπηρεσία ὀφείλει νὰ διατάξῃ τὴν διενέργειαν ἀνασκαφῶν, χορηγοῦσα καὶ τὰς ἀναγκαίας πιστώσεις.

Σ.Σ. Ἀργὰ χθὲς ἐλάβομεν ἐπιστολὴν τοῦ ἀρχιμ. κ. Ἀθαν. Σφουγγατάκη ἀναφέροντος, ὅτι κατ' ἐπανάληψιν εἰς τὸ παρελθὸν εἰς ὁμιλίας του, εἶχεν ὑποδείξῃ τὴν ἀνάγκην ἀνασκαφῶν εἰς τὸν χῶρον τοῦ Ἁγίου Ἀνδρέου. Τὸ πλῆρες κείμενον τῆς ἐπιστολῆς θὰ δημοσιεύσωμεν εἰς τὸ προσεχές φύλλον.

ΑΝΑΚΟΙΝΩΣΙΣ

Ἀνακοινοῦμεν ὅτι ὁ ἐνεργηθεὶς εἰς τὴν πόλιν μας τὴν 11ην τρέχ. μηνὸς Ἔρανος ὑπὲρ ἀπόρων πολυτέκνων ἀπέδωκεν τὸ ποσὸν τῶν δραχ. 12.478. Ὁ ἔλεγχος τῶν κουπονίων καὶ ἡ καταμέτρησις τῶν χρημάτων ἐγένετο παρουσία τοῦ Προέδρου τοῦ Συλλόγου κ. Ἀποστόλου Τσιτσάρα, τοῦ Γεν. Γραμματέως κ. Σταύρου Μιχαλοπούλου, τοῦ Ταμίου κ. Σωτηρίου Παπαλέξη, τοῦ Προέδρου τῆς Ἐξελεγκτικῆς Ἐπιτροπῆς κ. Θεοδώρου Διαμαντῆ, τοῦ κ. Θεμιστοκλέους Καραβίτη μέλους τῆς Ἐξελεγκτικῆς Ἐπιτροπῆς καὶ τοῦ ἁπλοῦ μέλους τοῦ Συλλόγου κ. Θεοδώρου Φωτοπούλου. Συνετάγη δέ σχετικὸν πρωτόκολλον εἰς τὸ ὁποῖον ἀναγράφεται ἀναλυτικῶς τὸ παρ' ἑνὸς ἑκάστου συνεργείου προσκομισθὲν ποσόν.

Πάτραι τῇ 12 Μαΐου 1963

Ἐντολῇ Δ. Συμβουλίου

Ὁ Πρόεδρος Ἀπόστολος Τσιτσάρας, Ὁ γεν. γραμματεὺς Σταῦρος Μιχαλόπουλος. Ὁ ταμίας Σωτήριος Παπαλέξης. Ὁ πρόεδρος τῆς Ἐξελ. Ἐπιτροπῆς Θεόδωρος Δισμαντῆς

ΑΡΧΑΙΡΕΣΙΑΙ

—Συλλόγου Ἐλαιοχρωματιστῶν καὶ Κοσμηματογράφων «Ὁ Εὐαγγελιστὴς Λουκᾶς»

Γενομένων ἀρχαιρεσιῶν διὰ τὴν ἀνάδειξιν νέου Δ. Σ. ἐξελέγησαν οἱ κάτωθι: Πρόεδρος Κωνστ. Μπελεζάκης, Ἀντιπρόεδρος Ἀρίστος Χριστόπουλος, Γραμματεὺς Δημητ. Κορμπάκης, Ταμίας Σπ. Στέλλας. Σύμβουλοι: Κωνστ. Ζαχαρόπουλος, Πέτρος Σταυρόπουλος, Κωνστ. Σπυρόπουλος.

Ἀντιπρόσωποι Ε.Κ.Π.: Δ. Κορμπάκης Κ. Μπελεζάκης, Α. Χριστόπουλος. Ἀντιπρόσωποι Ὁμοσπονδίας Οἰκοδόμων: Κωνστ. Μπελεζάκης καὶ Δημ. Κορμπάκης.

ΤΟ ΚΑΤΑΣΤΗΜΑ ΧΑΡΑ

Εἰδοποιεῖ τὴν ἀξιότιμον πελατείαν του ὅτι ἐξακολουθεῖ τὰς ἐργασίας του εἰς τὸν ἄνω ὄροφον ὡς καὶ πρότερον, μὲ Νυμφικὰ φορέματα, Στέφανα Μπομπονιέρες, Βαπτιστικὰ καὶ τεχνητὰ ἄνθη.

Ἁγίου Νικολάου 16

Διὰ πᾶσαν παραγγελίαν σας τηλεφωνήσατε 26-47

ΕΣΠΕΡΟΣ

ΡΙΖΙΚΩΣ ΑΝΑΚΑΙΝΙΣΘΕΙΣ ΕΝΑΡΞΙΣ ΛΙΑΝ ΠΡΟΣΕΧΩΣ

ΓΕΩΜΕΤΡΙΚΟΣ ΟΔΗΓΟΣ

Δ. ΚΑΤΣΕΝΟΥ

Κυκλοφορεῖ συντόμως, τὸ Α' Τεῦχος

Περιέχον 20 ἀσκήσεις

Μὲ 100 τρόπους ἀποδείξεως

ΚΑΛΛΥΝΤΙΚΑ ΕΥΡΩΠΑΪΚΑ

ΜΠΙΖΟΥ - ΚΟΛΛΙΕ - ΚΑΡΦΙΤΣΕΣ

Στὴν πιὸ μοντέρνα συλλογή, στὴν πιὸ μεγάλη ποικιλία ποὺ δίνουν τὴν δυνατότητα τῆς πιὸ σωστῆς ἐπιλογῆς

ΚΟΛΩΝΙΕΣ ΜΕ ΤΗ ΦΡΕΣΚΑΔΑ ΛΟΥΛΟΥΔΙΟΥ ΒΙΟΛΕΤΕΡΑ ΚΑΙ ΛΟΥΛΟΥΔΙ ΤΟΥ ΕΡΩΤΑ

ΑΡΩΜΑΤΟΠΩΛΕΙΟΝ

ΑΝΔΡ. ΜΑΛΛΙΩΡΗ

ΚΟΡΙΝΘΟΥ 208 ΠΑΤΡΑΙ

ΕΟΡΤΑΣΘΗ Η "ΗΜΕΡΑ ΤΗΣ ΜΗΤΕΡΑΣ,,

Αἱ γυναικεῖαι ὀργανώσεις τῆς πόλεως ἑόρτασαν χθὲς τὴν «Ἡμέραν τῆς Μητέρας». Τὴν πρωΐαν ἐγένετο ἐκκλησιασμὸν εἰς τὸν Μητροπολιτικὸν ναόν, ὅπου ὡμίλησεν ὁ πρωτοσύγκελλος κ. Ἱερόθεος Τσαντίλης.

Τὸ ἀπόγευμα εἰς τὴν Διακίδειον ἔλαβε χώραν ἑορταστικὴ συγκέντρωσις μὲ ποικίλον πρόγραμμα τῇ συμμετοχῇ τοῦ Μορφωτικοῦ Συλλόγου, τοῦ Συλλόγου Ζωοδόχος Πηγή, τοῦ Συνδέσμου Ἑλληνίδων Ἐπιστημόνων, τοῦ ὁμίλου Ἐθελοντῶν τοῦ ΠΙΚΠΑ, τοῦ Σταθμοῦ Κοιν. Βοηθειῶν, τῶν Ἑλληνίδων Ὁδηγῶν καὶ τοῦ Ὀρφανοτροφείου Θηλέων.

Ὡμίλησαν ἡ κ. Ἀνθὴ Ὀδυσσέως, ἡ κ. Ἀλίκη Τριανταφυλλοπούλου καὶ τέλος ἡ πρόεδρος τοῦ Μορφωτικοῦ, ἡ ὁποία εἶχε ἀναλάβει τὴν ὀργάνωσιν τῆς ἑορτῆς κ. Τούλα Τρεμπέλα.. Εἰς τὸ Δημοτικὸν Σχολεῖον Ἁγίου Διονυσίου τὸ ὁποῖον ἦτο κατάμεστον μὲ τὴν συμμετοχὴν τοῦ διευθυντοῦ τῆς Ἀστυνομίας, τοῦ κλήρου κλπ. ὡμίλησεν ἡ κυρία Σοφία Σπ. Πολιτοπούλου, συνεργάτις τοῦ Σταθμοῦ Κοινωνικῶν Βοηθειῶν καὶ σύμβουλος τῆς Ἐκπολιτιστικῆς Ὀργανώσεως κατὰ τοῦ ἀναλφαβητισμοῦ.

Ἐξ ἄλλου τὸ 3ον Σύστημα Προσκόπων ὠργάνωσεν ἑρταστικὴν συγκέντρωσιν, χάριν τῶν μητέρων, μὲ ἀπαγγελίας ποιημάτων, τραγούδια καὶ σκέτς καὶ δῶρα. Ἡ δις Γεωργία Σακαμπέτη ἔπαιξε διάφορα μουσικὰ κομμάτια. Ὡμίλησε χειροκροτηθεὶς ὁ ἀρχηγὸς τοῦ Συστήματος κ. Κ. Χρυσαυγῆς.

Σήμερον εἰς τὸ Κακουργιοδικεῖον

Ἐνώπιον τοῦ ἐνταῦθα Κακουργιοδικείου ἐκδικάζεται σήμερον ἡ ὑπόθεσις κατὰ τῶν ἀδελφῶν Ἀνδρ. Γ. Λιβέρη καὶ Διον. Γ. Λιβέρη, κατοίκων Καλαμακίου Ζακύνθου, κατηγορουμένων τοῦ μέν πρώτου δι' ἀνθρωποκτονίαν εἰς βάρος τοῦ Κυρ. Ν. Στρουμπάκου καὶ ἀπόπειραν ἀνθρωποκτονίας εἰς βάρος τοῦ Σταμ. Α. Τζίμη, τοῦ δέ δευτέρου διὰ συνέργιαν. Πρόθεσις, τοῦ Α. Λιβέρη ἦτο νὰ φονεύσῃ τὸν Τζίμην μὲ τὸ ὁποῖον εἶχε προηγουμένας ἀφορμάς, ἀλλὰ ἔπληξε τὸν παρεμβάντα Στρουμπάκον νὰ τοὺς διαχωρίσῃ ἐνῷ συνεπλέκοντο.

ΑΠΕΦΑΣΙΣΘΗΣΑΝ ΝΕΑΙ ΔΙΑΡΡΥΘΜΙΣΕΙΣ ΔΙΑ ΤΟ ΝΟΣΟΚΟΜΕΙΟΝ ΚΑΙ ΤΟ ΣΤΑΔΙΟ

Σχετικῶς μὲ τὸ θέμα τῆς ἀνεγέρσεως τοῦ νέου Γενικοῦ Κρατικοῦ Νοσοκομείου καὶ τοῦ Ἐθνικοῦ Σταδίου πληροφορούμεθα, ὅτι ἀπεφασίσθη τελικῶς, ὅπως γίνῃ ἀνταλλαγὴ οἰκοπέδων, ἤτοι ὅπως τὸ Νοσοκομεῖον ἀνεγερθῇ εἰς τὸν χῶρον τὸν προορισθέντα ἀρχικῶς διὰ τὸ στάδιον.

Ἡ ἀπόφασις ἐλήφθη ἐπὶ τῷ σκοπῷ ὅπως ἐξασφαλισθῇ καλλίτερος χῶρος ἀπὸ ἀπόψεως προσανατολισμοῦ διὰ τὸ νοσοκομεῖον, τὸ ὁποῖον, σὺν ἄλλοις θὰ εἶναι ἀπηλλαγμένον τῶν θορύβων τῶν αὐτοκινήτων τὰ ὁποῖα θὰ φθάνουν εἰς τὸν χῶρον τοῦ Σταδίου, τὸ ὁποῖον θὰ ἀνεγερθῇ εἰς τὸν πρὸς τὴν ἀνατολὴν χῶρον. Κατόπιν τούτου ἀναμένεται, ὅτι ἡ ἀνέγερσις τοῦ νοσοκομείου θὰ ἀρχίσῃ εἰς ὀλοκληρωθῇ ἡ διαδικασία ἀπαλλοτριώσεως ὡρισμένου ἀναγκαιοῦντος χώρου.

ΚΟΙΝΩΝΙΚΑ

ΤΙΜΗΤΙΚΗ ΔΙΑΚΡΙΣΙΣ

Διὰ τοῦ ἀπὸ 20)12)62 Β. Δ. δημοσιευθέντος εἰς τὸ ὑπ' ἀριθ. 17)63 φύλ. Ἐφημερίδος τῆς Κυβερνήσεως (Τεῦχος Γ') ἀπενεμήθη εἰς τὸν διευθυντὴν τοῦ Γενικοῦ Νοσοκομείου Πατρῶν κ. Ἀνδρέαν Λεβιδιώτην, ὁ ἀργυροῦς Σταυρὸς τῶν Ἀνωτέρων Ταξιαρχῶν τοῦ Βασιλικοῦ Τάγματος τοῦ Γεωργίου τοῦ Α'.

Ὁ ΧΕΙΡΟΥΡΓΟΣ ΟΦΘΑΛΜΙΑΤΡΟΣ κ. Π. ΔΙΑΜΑΝΤΟΠΟΥΛΟΣ, ἐγκατασταθεὶς ἀπό τινος εἰς Πάτρας, δέχεται καθ' ἑκάστην εἰς τὸ ἰατρεῖον του ἀπὸ 8—1 καὶ 4—8 μ. μ. ὁδὸς Μαιζῶνος 94 καὶ πλατεῖα Γεωργίου (Νέα Πολυκατοικία Γ' ὄροφος).

ΑΝΑΚΟΙΝΩΣΙΣ

—ΙΕΡΟΥ ΝΑΟΥ ΠΑΝΑΓΙΑΣ ΑΛΕΞΙΩΤΙΣΣΗΣ «Β' ΝΕΚΡΟΤΑΦΕΙΟΥ»

Τὴν 19ην Μαΐου 1963 καὶ ὥραν 10 — 12 π.μ. ἐνεργηθήσεται πλειοδοτικὴ δημοπρασία περὶ ἐνοικιάσεως τοῦ δενδροπεριβολίου τοῦ Ἱεροῦ Ναοῦ Παναγίας Ἀλεξιωτίσσης διὰ δύο χρόνια δυνάμει τῆς ὑπ' ἀριθμὸν 393)1963 ἀποφάσεως τοῦ Μητροπολιτικοῦ Συμβουλίου Πατρῶν.

Παρακαλοῦνται ὅθεν οἱ ἐνδιαφερόμενοι ὅπως προσέρχωνται καθ' ἑκάστην ἀπὸ 8 — 11 π.μ. καὶ 4—7 μ.μ. ὥρας εἰς τὸ γραφεῖον τοῦ Ἱεροῦ Ναοῦ διὰ περισσοτέρας πληροφορίας.

(Τὸ Ἐκκλησιαστικὸν Συμβούλιον.

Ο κ. ΜΙΧΑΛΟΣ

Μὲ αἰσθήματα ἱκανοποιήσεως ἐδέχθησαν προχθὲς εἰς Αἴγιον οἱ ἐκεῖ πολῖται του φίλοι τὸν πολιτευτὴν Ἀχαΐας κ. Χρῆστον Μίχαλον. Καθ' ὅλην τὴν ἡμέραν ὁ κ. Μίχαλος ἐδέχετο εἰς τὸ ἐπὶ τῆς ὁδοῦ Ἑρμοῦ πολιτικόν του γραφεῖον τοὺς πολυπληθεῖς του φίλους καὶ διαφόρους ἐπιτρόπας ἐκ τῆς γείτονος ἐπαρχίας Αἰγιαλείας.

Τὴν ἑσπέραν ὁ κ. Μίχαλος ἀφίχθη εἰς τὴν πόλιν μας, σήμερον δέ τὴν πρωΐαν (χθὲς ἐδέχθη) εἰς τὸ ἐνταῦθα καὶ ἐπὶ τῆς Πλ