100

ΗΛΕΚΤΡΙΚΑ ΟΙΚΙΑΚΑ ΨΥΓΕΙΑ

KELVINATOR

ΘΑ ΠΩΛΗΘΟΥΝ ΕΙΣ ΤΟ ΚΑΤΑΣΤΗΜΑ ΜΑΣ ΜΕ ΕΞΑΙΡΕΤΙΚΑ ΕΥΝΟΪΚΟΥΣ ΟΡΟΥΣ ΕΙΝΑΙ ΤΑ ΨΥΓΕΙΑ ΠΟΥ ΚΑΤΕΚΤΗΣΑΝ ΤΗ ΔΙΕΘΝΗ ΑΓΟΡΑ

ΑΝΔΡ. ΠΑΠΑΝΔΡΕΟΥ

ΓΟΥΝΑΡΗ 40 (Παραπλεύρως Ο.Τ.Ε.)

Τηλ. 35-75

ΣΗΜΕΙΩΣΙΣ: Ἀνταλλάσσομεν τὸ παλιό σας ψυγεῖο πάγου μὲ ἠλεκτρικόν.

ΤΟ ΛΗΞΙΑΡΧΕΙΟΝ

ΓΕΝΝΗΣΕΙΣ

ΑΡΡΕΝΑ: Ἀλεξίου Παναγιωτακοπούλου, Σωτηρίου Σώρρα, Ἰωάννου Κορακᾶ, Γερασίμου Καλογεροπούλου, Πέτρου Λέτσου, Ἰωάννου Καντογιάννη, Δημητρίου Γαλάνη, Χρίστου Πολάτου, Ἀνδρέου Ρόμπολα, Πλάτωνος Μπαλάση, Γεωργίου Ζαχουλίτη, Ἰωάννου Γεωργοπούλου ἢ Νίνου, Ἰωάννου Πετροπούλου, Γεωργίου Γραμμενίδη, Χρίστου Τσορτανίδη, Κωνσταντίνου Τζουβέκα.

ΑΡΡΕΝΑ: Ἀνδρέου Ἀθανασοπούλου, Γεωργίου Μιχαλοπούλου, Εὐαγγέλου Κεχρινιᾶ, Ἀντωνίου Καλογήρου, Δημητρίου Δημητρουλοπούλου, Νικολάου Ἀλεξοπούλου, Νικολάου Σιδέρη, Γεωργίου Φραγκοπαναγιώτου, Λεωνίδα Γεράνιου, Περικλέους Τασοπούλου, Παναγιώτου Προσελέντη, Διονυσίου Μπισκίνη, Εὐαγγέλου Πατούλα, Νικολάου Μάλλιου, Σπυρίδωνος Σταμούλη, Παναγιώτου Κόπανου, Ἀποστόλου Καραστήλιου, Μαυρουδῆ Μπάλματη, Νικολάου Πέτρου, Νικολάου Βασιλείου, Δημητρίου Ἀβραμοπούλου, Στυλιανοῦ Βιταράτου, Δημητρίου Ἀλεξανδρῆ, Ἀθανασίου Κουτροπούλου, Παναγιώτου Κουτροπούλου, Γεωργίου Ράπτη, Εὐαγγέλου Γούλα, Δημητρίου Χήρα, Δημητρίου Φιλιππακοπούλου, Ἀντωνίου Κονδύλη, Παναγιώτου Χρυσανθακοπούλου, Βασιλείου Τσομῆ, Ἀνδρέου Κουνάδη, Γεωργίου Κοκοβίκα, Ἀνδρέου Ψυχογυιοῦ, Ἀριστείδου Τρίγκα, Κωνσταντίνου Κακαβᾶ, Κωνσταντίνου Ζάρρα, Γεωργίου Γεωργακοπούλου, Νικολάου Παναγοπούλου, Εὐαγγέλου Μπουχάτζα, Δημητρίου Ζωγράφου, Παναγιώτου Μιχαλοπούλου, Χρίστου Τσάλτα, Παναγιώτου Μπόμπου, Χρίστου Χριστοπούλου, Ἀθανασίου Μπαλτσαβιᾶ, Παναγιώτου Πέττα, Χρίστου Ἀρβανιτάκη, Γρηγορίου Καπνίδη, Νικολάου Γερασιμοπούλου, Νικολάου Ξυδιᾶ, Παναγιώτου Μυλωνᾶ, Ἀναστασίου Κεφάλα, Νικολάου Χριστοπούλου, Σπυρίδωνος Σταμούλη, Ἀναστασίου Μιχαλοπούλου, Διονυσίου Χαλκιοπούλου, Κωνσταντίνου Ἀργυροπούλου, Νικολάου Λεχουρίτη, Γεωργίου Ρεκατσίνα, Ἰωάννου Μούζου.

ΘΗΛΕΑ: Νικολάου Κορακᾶ Νικολάου Σπανοῦ, Βασιλείου Καραλῆ, Γευργίου Σιγούρα, Γρηγορίου Δουκάκη Ἰωάννου Παπαχριστοπούλου, Δημητρίου Λεβιδιώτη, (δίδυμα ἄρρενθῆλυ). Χρίστου Ντότσικα, Στέλιου Μαλαγκωνιάρη, Κωνσταντίνου Γιαννοπούλου, Παναγιώτου Μιχαήλ, Ἀνδρέου Πετράτου, Κωνσταντίνου Μητροπούλου, Βασιλείου Σπυροπούλου, Χρίστου Στεφανίδη, Σωτηρίου Χατζηαθανασίου.

ΘΗΛΕΑ: Νικολάου Γιαλῆ, Ἀνδρέου Κουμανιώτου, Εὐαγγέλου Ἀργυροπούλου, Τρύφωνος Σόλλα, Ἀνδρέου Τσερκέκου, Χαραλάμπους Σούλη, Σταμάτη Στάματίου, Ἰωάννου Γεωργίου, Χρυσάνθου Γεωργοπούλου, Νικολάου Σκέντζου, Ἀναστασίου Παπασταθάτου, Νικολάου Τσούλου, Χρίστου Φωτοπούλου, Παρασκευᾶ Γιατρᾶ, Λεωνίδα Περλέγκα, Ἀνδρέου Ξάνθη, Κωνσταντίνου Στίγκα, Ἀθανασίου Σταματοπούλου, Δημητρίου Ἀνδριοπούλου, Κωνσταντίνου Ἀντωνοπούλου, Ὁμήρου Σακκάτου, Ἀποστόλου Κούκου, Ἀλεξάνδρου Μίσου. Βασιλείου Γιαμᾶ, Γερασίμου Γρίβα, Θεοδώρου Ντεντοπούλου, Γεωργίου Ἀθανασοπούλου. Κωνσταντίνου Ἀθανασάτου, Γεωργίου Σπηλιοπούλου, Κ. Κωνσταντινοπούλου, Κ. Παπαδοπούλου, Ἰω. Βοΐκου, Νικ. Ζαφειροπούλου, Γεωργίου Βλάχου, Μιχαήλ Καραγιάννη.

ΘΑΝΑΤΟΙ

Βασίλειος Στυμφαλιάδης, ἐτῶν 76, Ἀθανάσιος Παλαιολογόπουλος ἐτῶν 87, Ἑλένη Μπέλλου ἐτῶν 93, Ἄννα Πιλάλη ἐτῶν 61, Διονύσιος Δημόπουλος, ἐτῶν 55, Στέφανος Ρανάκης ἐτῶν 60, Γιαννούλα Μακοπούλου ἐτῶν 39, Νονβάρτ Ἀρμπιάν ἐτῶν 76, Ἀμαλία Τούλα, ἐτῶν 76.

Ἀθηνᾶ Κατέχου, ἐτῶν 66, Ἀγαμέμνων Γεωργίου ἐτῶν 67, Ἀκριβῆ Μαράτου, ἐτῶν 76, Κωνσταντίνα Λειβαδᾶ, ἐτῶν 96, Παναγιώτης Τσῖρος, ἐτῶν 92, Ἰωάννης Γεωργόπουλος ἐτῶν 64, Μιχαήλ Μαργέτης, ἐτῶν 77, Πελαγία Μπάγκου, ἐτῶν 70, Ἰωάννης Σημαιόπουλος ἐτῶν 81, Ἀντωνία Κόντα ἐτῶν 75, Ἀθανασία Στεφανοπούλου, 5½ μηνῶν, Ἀναστασία Πανᾶ, ἐτῶν 42, Ἀνδρέας Μπελεζίνης, ἐτῶν 42, Ἐλπινίκη Γεωργοπούλου, ἐτῶν 56, Χριστίνα Μπούρα, ἐτῶν 86, Ἰωάννης Γκολφινόπουλος, ἐτῶν 70, Βασίλειος Πλέσσας, ἐτῶν 76, Παναγιώτης Παρασκευόπουλος, ἐτῶν 63, Σπυρίδων Μαραβέγγιας, ἐτῶν 82, Δημήτριος Βουρνᾶς, ἐτῶν 77, Ἐλισάβετ Παπαδοπούλου, ἐτῶν 79, Γεωργία Παπαμικροπούλου, ἐτῶν 76, Χρῖστος Χαρμπίλας, ἐτῶν 70, Μαρία Ραζῆ, ἐτῶν 84, Ἀντωνία Μουρελάτου ἐτῶν 62, Μαρία Γεωργικοπούλου, ἐτῶν 25, Κωνσταντῖνος Μπαλάσης, ἐτῶν 66, Κωνσταντῖνος Μίντζας, ἐτῶν 88, Βασιλικὴ Τσουκαλᾶ, ἐτῶν 94.

ΓΑΜΟΙ

Σπυρίδων Νταῆς, Καρνεσέϊκα, Εἰρήνη Νιάρου, Κάτω Ἀλισσός.

Ἀναστάσιος Μπράτης, Πηγαδάκιον Ζακύνθου, Χρηστίνα Ζάβουρα Λεύκα Πατρῶν.

Γεώργιος Πετρόπουλος, Μύρτος Πατρῶν, Ἰωάννα Μπράτη, Πηγαδάκιον Ζακύνθου.

Γεράσιμος Τριανταφύλλου, Πάτραι, Νικολίτσα Στράγκα, Ριόλος Πατρῶν.

Βασίλειος Φωτεινόπουλος, Λουσικά, Βασιλικὴ Κουνέλη, Χαϊκάλιον Πατρῶν.

Ἰωάννης Χαραλαμπόπουλος, Πάτραι, Πηνελόπη Βανδώρου, Καρυὰ Λευκάδος.

Νικόλαος Σπυρόπουλος, Καλάνιστρα, Εὐθυμία Πανουτσοπούλου, Πάτραι.

Ἀθανάσιος Παναγιώτου, Κουνινά Αἰγιαλείας, Ἑλένη Κουγέλου, Καλέντζι.

Ἰωάννης Παπαδημητρίου Μαζαράκι, Βαρβάρα Ἀγγελάκη, Πάτραι.

Δημήτριος Παπακωνσταντινόπουλος, Δροσιά, Φωτεινή Ἀνδριοπούλου, Μπούκουρα Πατρῶν.

Γεώργιος Μηνιώτης, Κάτω Παναγιά Ἠλείας, Βασιλική Καράβα, Πάτραι.

Γεώργιος Βεϊνόγλου καί Διονυσία Ἀντωνάτου, Πάτραι.

Ἰωάννης Πιέρρος καί Δήμητρα Ἀλεξανδρίδου Πάτραι

Σπυρίδων Κόλλιας Μαγούνιανα Γορτυνίας Παναγιώτα Παπαϊωάννου Μιντιλόγλι.

Χρῖστος Χριστόπουλος καὶ Μαρία Κρεμμύδη Πάτραι.

Ἀριστείδης Κοζίας, Πάτραι, Ἀνδρομάχη Ζαρούλια, Τσουκαλέϊκα.

Ἀνδρέας Μπαρλῆς καὶ Νικολίτσα Μπετχαβᾶ, Σιχαινᾶ.

Γεώργιος Μουστακόπουλος καὶ Εἰρήνη Μπαρλῆ, Σιχαινᾶ.

Γεώργιος Μοσχόπουλος καὶ Ἀναστασία Γεωργακοπούλου, Πάτραι.

Ἀθανάσιος Βασιλαρόπουλος καὶ Πηνελόπη Κροκυδᾶ, Πάτραι.

Μιχαὴλ Τσατσαδάκης καὶ Χρυσούλα Κραβαριώτου, Πάτραι.

Ἐλευθέριος Βογιατζῆς καὶ Ρεγγίνα Μπρούσαλη, Πάτραι.

Γεώργιος Δρακόπουλος, Καλλιθέα Πατρῶν Οὐρανία Σωτηροπούλου, Πάτραι.

Ἀθανάσιος Ἀνδρικόπουλος, Ἄνω Ἀλισσός, Αἰκατερίνη Ἀναστασοπούλου, Βασιλικὸν Πα

Ἐμμανουὴλ Βενταφρίντας, Ἰταλία Σοφία Μυλωνᾶ, Πάτραι.

Γεώργιος Ἀθανασόπουλος καί Ἀρχοντούλα Κουρλέση, Ἐλαιοχώριον Πατρῶν.

Ἀνδρέας Καυγᾶς, Ἀγράμπελα Ἠλείας, Θεοδῶρα Ἠλιπούλου, Κουτσοχέρα Ἠλείας.

Σπυρίδων Κιούρκας, Κερὶ Ζακύνθου, Βασιλικὴ Ζωγοπούλου, Πάτραι.

Χρῖστος Φλαμῆς καὶ Ἄννα Δενδρινοῦ, Πάτραι.

Η ΑΘΛΗΤΙΚΗ ΚΙΝΗΣΙΣ

ΡΕΠΟΡΤΑΖ ΤΟΥ κ. ΠΑΝΤΕΛΗ ΓΚΙΚΑ

Διὰ τὴν Μικτὴν ἀθλητικὴν ὁμάδα τῶν Βαλκανίων προεκρίθησαν οἱ ἀκόλουθοι ἑπτὰ Ἕλληνες πρωταθληταί: Ρεγκούκος (400 μ.), Φρούτσιος (400 μ.), Μαρσάλος (110 μ. ἐμπ.), Σκούρτης (400 μ.ἐμπ.) Ἀσαριώτης (δέκαθλον), Κουνάδης (δίσκος), Πιερρᾶκος (ἀκόντιον).

Οἱ ἀνωτέρω προκριθέντες θὰ μεταβοῦν εἰς τὸ Ἑλσίνκι τὴν 16ην καὶ 17ην Ἰουλίου μετὰ τοὺς ἀγῶνας Ἰταλίας —Αὐστρίας — Ἑλλάδος.

⁂

Ἡ ΕΚΟΦ ἀπεφάσισεν ὅπως εἰς τοὺς κολυμβητὰς καὶ κολυμβητρίας ποὺ θὰ καταρρίπτουν εἰς τὸ μέλλον Πανελλήνια ρεκὸρ θὰ ἀπονέμεται ὑπὸ τῆς ΕΚΟΦ εἰδικὸν τιμητικὸν σῆμα, εἰδικῶς κατασκευασμένον μετάλλιον καὶ δίπλωμα.

⁂

Οἱ προκριματικοὶ ἀγῶνες τοῦ Κυπέλλου πρωταθλητριῶν Εὐρώπης εἰς τοὺς ὁποίους θὰ μετάσχουν 30 πρωταθλήτριαι ὁμάδες διαφόρων χωρῶν, θὰ διεξαχθοῦν ἀπὸ 15 Αὐγούστου ἕως 15 Ὀκτωβρίου.

Αἱ μετέχουσαι πρωταθλήτριαι ὁμάδες ἐχωρίσθησαν εἰς δύο ὁμίλους εἰς τὸν Β΄ τῶν ὁποίων ἀνήκει καὶ ἡ πρωταθλήτρια Ἑλλάδος 1962 —63 ΑΕΚ Ἀθηνῶν, ἡ ὁποία σύμφωνα μὲ τὴν κλήρωσιν θὰ τεθῇ ἀντιμέτωπος τῆς πρωταθλητρίας Γαλλίας «Μονακὸ» ἡ ὁποία κατέκτησε καὶ τὸ Κύπελλον Γαλλίας.

Ὁ ἀγὼν θὰ γίνῃ εἰς τὴν Ἕδραν τῆς Γαλλικῆς ὁμάδος.

⁂

Ἐξ ἄλλου σύμφωνα μὲ τὴν γενομένην κλήρωσιν, ἡ ὁμάς ποὺ θὰ κατακτήσῃ τὸ Κύπελλον Ἑλλάδος θὰ ἀντιμετωπίσῃ τὴν κάτοχον τοῦ Κυπέλλου τῆς Πολωνίας.

⁂

Τὴν προσεχῆ Πέμπτην εἰς τὴν Θεσσαλονίκην ἀρχίζουν οἱ ἀγῶνες μπάσκετ διὰ τὸ ἐφετεινὸ πρωτάθλημα τοῦ ΣΙΣΜ θὰ λήξουν δὲ τὴν 19ην Ἰουλίου.

Ἐκτὸς τῆς Ἑλληνικῆς ὁμάδος μετέχουν καὶ οἱ ὁμάδες Ἐνόπλων Δυνάμεων Ἀμερικῆς, Γαλλίας, Αἰγύπτου, Βελγίου, Τουρκίας, Μαρόκου, Ἰράκ, Ὁλλανδίας, Λουξεμβούργου καὶ Γερμανίας.

Τῆς ἑλληνικῆς ὁμάδος μετέχουν καὶ γνωστοὶ ἄριστοι μπασκετμπωλλίσται τοῦ Ἀπόλλωνος Πατρῶν, οἱ ὁποῖοι ἔχουν μετεγγραφῆ εἰς τὸν Τρίτωνα Ἀθηνῶν.

Ὁ πίναξ τῶν πρωταθλητῶν Ἑλλάδος ποδοσφαίρου ἀπὸ τὴν περίοδον 1927—28 μέχρι 1962—63:

1927—28 Ἄρης Θεσσαλον.
1928—29 δέν διεξήχθη
1929—30 Παναθηναϊκός
1930—31 Ὀλυμπιακὸς
1931—32 Ἄρης Θεσ.
1932—33 Ὀλυμπιακὸς
1933—34 Ὀλυμπιακὸς
1934—35 διεκόπη
1935—36 Ὀλυμπιακὸς
1936—37 Ὀλυμπιακὸς
1937—38 Ὀλυμπιακὸς
1938—39 ΑΕΚ
1939—40 ΑΕΚ
1940—45 δέν διεξήχθη
1945—46 Ἄρης Θεσ.
1946—47 Ὀλυμπιακὸς
1947—48 Ὀλυμπιακὸς
1948 —59 Παναθηναϊκός
1949—50 δέν διεξήχθη
1950—51 Ὀλυμπιακὸς
1951—52 δέν διεξήχθη
1952—53 Παναθηναϊκός
1953—54 Ὀλυμπιακὸς
1954—55 Ὀλυμπιακὸς
1955—56 Ὀλυμπιακὸς
1956—57 Ὀλυμπιακὸς
1957—58 Ὀλυμπιακὸς
1958—59 Ὀλυμπιακὸς
1959—60 Παναθηναϊκός
1960 —61 Παναθηναϊκός
1961—62 Παναθηναϊκός
1962—63 ΑΕΚ

Ὅπως φαίνεται καὶ ἀπὸ τὸν ἀνωτέρω πίνακα ὁ Ὀλυμπιακὸς Πειραιὼς ἔχει κατακτήσει τὸ πρωτάθλημα Ἑλλάδος 15 φορές, ὁ Ἄρης Θεσσαλονίκης 3 φορές καὶ ἡ ΑΕΚ 3 φορές. Τὴν τρίτην φορὰν ὕστερα ἀπὸ 23 ὁλόκληρα χρόνια!

Ἡ Ἐθνικὴ ἀθλητικὴ ὁμάς τῆς Ἀμερικῆς θὰ δώσῃ τοὺς ἀκολούθους ἀγῶνας.

20 καί 21 Ἰουλίου εἰς τήν Μόσχαν μέ τήν Ἐθνικήν Ρωσίας.

29 καί 30 Ἰουλίου εἰς Βαρσοβίαν μέ τήν Ἐθνικήν Πολωνίας.

2 καί 3 Αὐγούστου εἰς τό Λονδίνον μέ τήν Ἐθνικήν Ἀγγλίας.

Ἡ Ἐθνική Ἀμερικῆς ἔχει ἤδη καταρτισθῆ χωρίς ὅμως τούς παγκοσμίους πρωταθλητάς της Πλάμερ, Τόμας (2,15 μ. ὕψος) πρώην πρωταθλητής τοῦ κόσμου μέ 2 μ. 23 καί Ἔφτερ (δίσκος 62 μ. 82).

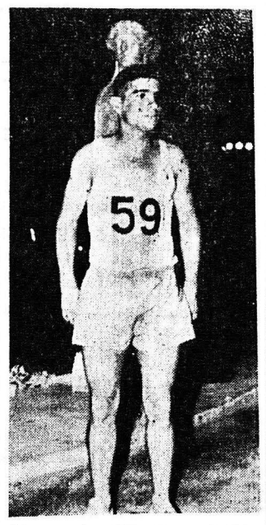

Ὁ νεαρὸς ἀθλητὴς τοῦ Β΄ Γυμνασίου Πατρῶν καὶ τῆς Παναχαϊκῆς Τσιμηγᾶτος, ὁ ὁποῖος εἰς τούς Παμμαθηματικούς ἀγῶνας ἐπέτυχεν εἰς τὸν δρόμον τῶν 800 μ., τὸν καταπληκτικὸν χρόνον 2΄ 3΄΄ 3

60 ΚΙΝΗΜΑΤΟΓΡΑΦΙΚΑΙ ταινίαι ἐξῆχθησαν τὸν Μάϊον ἀπὸ τὴν χώραν μας.

ΘΥΜΑ ΤΗΣ ΜΕΓΑΛΗΣ ΤΟΥ ΕΥΓΕΝΕΙΑΣ

ΠΑΡΙΣΙ. Ὑπὸ τὰ χαμόγελα τῶν δικαστῶν καὶ μέ τὰ θύματα ποὺ ὠρκίζοντο ὅτι «ποτέ δέν ἐφαντάζοντο ὅτι ἕνας ληστὴς ἦτο δυνατὸν νὰ εἶναι καὶ τόσον εὐγενής, ἔγινε ἡ δίκη τοῦ Ζώρζ Μπρεμὸν εἰς εἰς τὸ κακουργιοδικεῖον τῶν Παρισίων.

Ὁ Μπρεμόν, 25 ἐτῶν, καλὸ παιδὶ ἀπὸ τὴν Νότιον Γαλλίαν, εὑρέθη εἰς τὸ Παρίσι χωρὶς δουλειά. Ἔκαμε ἀπεγνωσμένες προσπάθειες νὰ βρῇ ἕναν τρόπον διὰ νὰ ζήσῃ καὶ τελικῶς ἀπεφάσισε νὰ γίνῃ γκάγκστερ. Ἀγόρασε ἕνα περίστροφο καὶ τὸ πρωῒ τῶν Χριστουγέννων τοῦ 1961 ἄκουσε μέσα ἀπὸ ἕνα σπίτι τὸν ἦχο μιᾶς γραφομηχανῆς. Ἐκτύπησε τὴν πόρτα καὶ τοῦ ἄνοιξεν ὁ κ. Σαρλιέ, 70 ἐτῶν.

«Δὲν θὰ σᾶς κάμω κακό, τοῦ εἶπεν, ἀλλὰ ἔχω ἀνάγκην ἀπὸ λίγα χρήματα».

Τὴν «καταστροφὴ» του προεκάλεσεν ὁ ἴδιος ἀπὸ συναισθηματικὴν ἀδυναμίαν.

Ἐπῆγε νὰ ληστεύσῃ τὴν βαρώνην Λοκρέ, 81 ἐτῶν, ἀλλὰ ἡ κυρία δὲν τὰ ἔχασε εἰς τὴν θέαν τοῦ περιστρόφου. Ἤρχισε νὰ φωνάζῃ. Ἐκεῖνος τῆς ἔκκλεισε μὲ τὸ χέρι τὸ στόμα. Ἐκείνη τὸν ἐδάγκωσε. Τὴν ἐκτύπησε, τὴν ἐτραυμάτισε καὶ ἔπεσαν καὶ οἱ δύο κατὰ γῆς.

Κλαίων, ὁ Μπρεμὸν ἔτρεξε καὶ ἐτηλεφώνησε εἰς τὴν ἀστυνομίαν. Καὶ ἐπερίμενε δίπλα εἰς τὸ θῦμα του, τοὺς ἀστυνομικούς.

Τὸ δικαστήριον τὸν κατεδίκασε σὲ πενταετῆ φυλάκισι μὲ ἀναστολή.

ΔΙΑΚΗΡΥΞΙΣ

—Διακήρυξις προχείρου μειοδοτικοῦ διαγωνισμοῦ

1. Τὸ Κεντρικὸν Λιμεναρχεῖον Πατρῶν, διακηρύττει τὴν 10. 7. 63 πρόχειρον μειοδοτικὸν διαγωνισμὸν, διὰ τὴν ἐπισκευὴν τῆς μαρμαρίνης κλίμακος τοῦ οἰκήματος τοῦ Κεντρικοῦ Λιμεναρχείου Πατρῶν.

2. Περὶ τῶν ὅρων κ.λ.π. οἱ ἐνδιαφερόμενοι θὰ λάβωσι γνῶσιν παρὰ τῆς ἀρμοδίας Ἐπιτροπῆς τοῦ Κ. Λ. Πατρῶν.

Ἐκ τοῦ Κ. Λ. Πατρῶν

ΥΠΟΤΡΟΦΙΑ ΤΟΥ ΔΙΕΘΝΟΥΣ ΡΟΤΑΡΥ

Τὸ Διεθνὲς Ρόταρυ προσφέρει εἰς Ἕλληνα, ἡλικίας κάτω τῶν 29 ἐτῶν, ἄγαμον, γνωρίζοντα καλῶς τὴν ἀγγλικὴν καὶ ἔχοντα τέσσαρα ἔτη πανεπιστημιακῶν σπουδῶν, μίαν πλήρη ὑποτροφίαν μετὰ τῶν ἐξόδων ταξειδίου, δι' ἓν ἀκαδημαϊκὸν ἔτος, διὰ τὴν παρακολούθησιν τοῦ τελευταίου ἔτους σπουδῶν τῶν κάτωθι Σχολῶν τοῦ Πανεπιστημίου ΝΟΡΘΓΟΥΕΣΤΡΕΝ τοῦ Σιγάγου: Φιλολογίας, Οἰκονομικῶν καὶ Πολιτικῶν Ἐπιστημῶν, Ἱστορίας, Κοινωνιολογίας. Οἱ ὑποψήφιοι θὰ ὑποστοῦν ἐξετάσεις.

Οἱ ἐνδιαφερόμενοι παρακαλοῦνται νὰ ἀποτανθοῦν εἰς τὸν κ. Διον. Τσερώνην, Ἀγίου Ἀνδρέου 65.

ΡΑΔΙΟΗΛΕΚΤΡΟΛΟΓΟΙ 4

τὸν ἀριθμὸν θὰ προσληφθοῦν κατόπιν διαγωνισμοῦ ὑπὸ τῆς Ἐπιτροπῆς Ἀτομικῆς Ἐνεργείας.

ΤΟΥΡΙΣΤΙΚΑ ἔργα θὰ κατασκευασθοῦν εἰς τὴν περιοχὴν Λαμίας. Διετέθησαν πιστώσεις ἐκ τῶν διοδίων.

ΕΥΚΑΙΡΙΑ

ΔΙΑ ΝΑ ΑΠΟΚΤΗΣΕΤΕ ΗΛΕΚΤΡΙΚΟ ΡΕΥΜΑ 22

Ἀναλαμβάνομεν μέρος τῆς δαπάνης ἐγκαταστάσεώς του ὑπὸ εὐνοϊκοὺς ὅρους, ἀρκεῖ ν' ἀγοράσετε ἀπὸ τὸ Κατάστημά μας ἕνα ΗΛΕΚΤΡΙΚΟΝ ΨΥΓΕΙΟΝ

KELVINATOR

Εἶναι τὰ ΨΥΓΕΙΑ ποὺ ἐπεβλήθησαν εἰς ὁλόκληρον τὸν κόσμον

ΑΝΔΡ. ΠΑΠΑΝΔΡΕΟΥ

ΓΟΥΝΑΡΗ 40 (Παραπλεύρως Ο.Τ.Ε.)—Τηλ. 35—75

ΤΡΑΓΙΚΑΙ ΣΚΗΝΑΙ ΕΝΤΟΣ ΦΛΕΓΟΜΕΝΟΥ ΟΥΡΑΝΟΞΥΣΤΟΥ

ΡΙΟ ΙΑΝΕΙΡΟ. Μέ τὰ ροῦχα σκεπασμένα ἀπὸ φλόγες, σὰν ἕνα μακάβριο πυροτεχνημα, ἕνας ἄνθρωπος ὥρμησε χθὲς ἔξω ἀπὸ τὴν κόλασι τοῦ φλεγομένου κτιρίου.

Παράτονο, ὑστερικὸ τὸ οὐρλιαχτό του σκέπασε καθεθόρυβο: «Μέσα στὸ γραφεῖο μου..(Τρεῖς... Ἀκόμη καίγονται!ς Καὶ κατέρρευσε.

Χιλιάδες δουβοὶ θεαταὶ παρηκολούθησαν χθὲς μὲ φρίκη τὴν πυρκαϊὰ σὲ ἕνα κτίριο 21 ὀρόφων τοῦ Ρίου Ἰανεῖρου, ποὺ ἐστοίχισε τὴν ζωὴ σὲ δέκα τουλάχιστον ἀνθρώπους.

Δύο γυναῖκες καὶ τρεῖς ἄνδρες τσακίστηκαν ἐπάνω στὴν ἄσφαλτο ἀπὸ τὸν 14ον ὄροφο. Προσπαθοῦσαν νὰ σωθοῦν κατεβαίνοντας μὲ ἕνα σχοινὶ ποὺ κόπηκε φαγωμένο ἀπὸ τὴ φωτιά.

Μιὰ ἄλλη γυναῖκα κυνηγημένη ἀπὸ τὴ φωτιὰ πήδησε ἀπὸ τὸν 18ο ὄροφο, ὅπου ἡ σκάλα τῶν πυροσβεστῶν δὲν ἔπειξε μόλις 1.5 μέτρο κοντὰ αὐτήν.

Σοβαρῶς ἐτραυματίσθησαν 34 ἄτομα.

Ἀρκετοὺς ἄλλους (πάνω τοὺς 15) ἔσωσαν δύο ἐλικόπτερα ποὺ προσγειώθηκαν στὴν ταράτσα τοῦ κτιρίου.

ΠΛΕΟΝ τῶν 100.000 κατοίκων τῆς Γκάνα ἔλαβον μέρος εἰς τὸν ἑορτασμὸν τῆς τρίτης ἐπετείου τῆς ἀνακηρύξεως τῆς χώρας εἰς δημοκρατίαν.

Ford

Τὸ αὐτοκίνητο μὲ τὴ μεγαλύτερη εὐστάθεια!

Κίνησις: Εἰς τοὺς ἐμπροσθίους τροχοὺς μὲ καταπληκτικὴ εὐστάθεια σὲ γάλες ταχύτητες, ἀπότομες στροφὲς καὶ γλυστεροὺς δρόμ

Μηχανή: V-4 ὑψηλῆς συμπιέσεως καὶ γρήγορης ἐπιταχύνσεως 1183 cc - 50 BHP.

★ Στροφὴ τιμονιοῦ 30°.
★ Ἐπαναστατικὸ (ὑδρόψυκτο) σύστημα ψύξεως.
★ Τιμονι καὶ λεβιε ταχυτήτων ἀπιστευτως ἐλαφρά.
★ 4 ταχύτητες συγχρονισμένες.
★ Ἀσύγκριτο σὲ χωρητικότητα.
★ Οἰκονομικώτατο σὲ βενζίνη (250 χλμ. τὸ δοχεῖο).
★ Ἀλλαγὴ λαδιῶν καὶ λίπανσις μέχρι 10.000 χλμ.
★ Εἰσφορὰ 15.000 Δρχ. - 8 φορ. ἵπποι.

Ἔχει κατακτήσει ὅλους ὅσους τὸ ἔχουν δοκιμάσει κι' ξετρελλάνει ὅλους ὅσους τὸ ἔχουν ἀποκτήσει!...

ΑΝΤΙΠΡΟΣΩΠΟΣ ΠΑΤΡΩΝ ΔΗΜΟΣΘ. ΚΑΡΑΤΖΑΣ ΕΚΘΕΣΙΣ: ΠΛ. ΓΕΩΡΓΙΟΥ Α' 1 ΤΗΛ. 37-5

ΑΡΧΑΙΟΝ ΩΔΕΙΟΝ ΠΑΤΡΩΝ

ΣΑΒΒΑΤΟΝ 20 ΙΟΥΛΙΟΥ
ΩΡΑ 10 Μ.Μ.

ΤΟ ΜΕΓΑΛΟ ΓΕΓΟΝΟΣ

Η ΣΥΝΑΥΛΙΑ

ΟΡΦΕΩΣ - Ν. ΜΟΣΧΟΝΑ

Η ΑΠΟΘΕΩΣΙΣ
ΤΗΣ ΜΟΥΣΙΚΗΣ ΚΑΙ ΤΟΥ ΤΡΑΓΟΥΔΙΟΥ
ΗΡΧΙΣΕΝ Η ΠΡΟΠΩΛΗΣΙΣ ΕΙΣΙΤΗΡΙΩΝ
Εἰσιτήρια πωλοῦνται:
ΒΙΒΛΙΟΠΩΛΕΙΟΝ ΚΟΥΛΟΥΜΠΗ ΤΗΛ. 31—28
ΥΑΛΟΠΩΛΕΙΟΝ ΔΕΣΙΝΙΩΤΗ ΤΗΛ. 25—75
Καὶ εἰς τὰ ΓΡΑΦΕΙΑ ΟΡΦΕΩΣ: Ἑρμοῦ —Κορίνθου
(Μόνον τὰς ἑσπερινὰς ὥρας).

ΤΟ 12ον ΤΕΚΝΟΝ τοῦ Ι. Σούτζιου εἰς Ἄνω Καλεντίνην Ἰωαννίνων ἐβαπτίσθη ἀπὸ τὸν νομάρχην κατ' ἐντολὴν τοῦ Βασιλέως. Τὸ ὄνομα αὐτῆς Εἰρήνη.

9 ΕΤΑΙΡΙΑΙ περιελήφθησαν εἰς τὸν μαῦρον πίνακα τῆς Ἰορδανίας διότι παρεβίασαν τὸν οἰκονομικὸν ἀποκλεισμὸν τοῦ Ἰσραὴλ. Μεταξὺ τούτων εἶναι καὶ ἑλληνικαί

ΕΡΕΥΝΑΣ διεξάγει ἡ ἀστυνομία τῆς Φραγκφούρτης διὰ ἀγνώστους, οἱ ὁποῖοι ἔρριψαν ναζιστικὰς προκηρύξεις τυπωθείσας ἐν Λονδίνῳ εἰς τὴν συναγωγὴν καὶ εἰς ἄλλα σημεῖα τῆς Φραγκφούρτης.

ΕΙΣ ΤΗΝ ΥΠΕΡΠΟΛΥΚΑΤΟΙΚΙΑΝ ΤΩΝ ΠΑΤΡΩΝ

(ΚΑΤΑΣΤΗΜΑΤΑ - ΓΡΑΦΕΙΑ - ΞΕΝΟΔΟΧΕΙΟΝ)

ΓΩΝΙΑ ΑΓΙΟΥ ΝΙΚΟΛΑΟΥ - ΡΗΓΑ ΦΕΡΡΑΙΟΥ

ΠΟΥ ΘΑ ΣΥΓΚΕΝΤΡΩΣΗ ΤΟΝ ΕΜΠΟΡΙΚΟΝ ΠΑΛΜΟΝ ΚΑΙ ΟΙΚΟΝΟΜΙΚΟΝ ΣΦΥΓΜΟΝ ΤΗΣ ΠΟΛΕΩΣ

ΠΩΛΟΥΝΤΑΙ

Α' ΚΑΤΑΣΤΗΜΑΤΑ Μετὰ ὑπογείου καὶ παταρίου, σύγχρονα ἀρίστης κατασκευῆς.

1. ΕΠΙ ΠΡΟΣΟΨΕΩΣ ΑΓΙΟΥ ΝΙΚΟΛΑΟΥ
2. ΕΠΙ ΠΡΟΣΟΨΕΩΣ ΡΗΓΑ ΦΕΡΡΑΙΟΥ
3. ΓΩΝΙΑΙΑ
4. ΕΝΤΟΣ ΤΗΣ ΣΤΟΑΣ

Β' ΓΡΑΦΕΙΑ - ΕΠΑΓΓΕΛΜΑΤΙΚΗ ΣΤΕΓΗ (Ναυτικά, Ταξιδιωτικά, Ἐπιστημονικά, Ἀντιπροσωπεῖαι κλπ)

ΠΛΗΡΟΦΟΡΙΑΙ: ΑΓΙΟΥ ΝΙΚΟΛΑΟΥ - ΡΗΓΑ ΦΕΡΡΑΙΟΥ

(Ἄνωθι «Γωνιᾶς Βιβλίου) —Τηλ. 27—78

ΑΝΔΡΙΚΑ-ΠΑΙΔΙΚΑ-ΓΥΝΑΙΚΕΙΑ

ΜΑΓΙΩ

ΚΑΠΕΛΛΑ

ΤΣΑΝΤΕΣ

ΤΣΑΒΑΛΑΣ

::: ΔΡΟΣΕΡΟ ΚΑΛΟΚΑΙΡΙ :::

ΜΕ ΥΠΟΚΑΜΙΣΟ ΠΑΝΤΑΛΟΝΙ

Κ. ΜΑΡΟΥΣΗ

ΑΠΟΚΛΕΙΣΤΙΚΟΤΗΣ ΜΕ ΤΙΜΑΣ ΕΡΓΟΣΤΑΣΙΟΥ

ΤΣΑΒΑΛΑΣ