ΤΗΛ ΑΜΕΣΟΥ ΑΝΑΓΚΗΣ

Στοθ. Α' Βοηθειών 44—44
Πυροσβεστ. Υπηρεσία 25—61
Βλάβαι 25—22
Τμήμα Ασφαλείας 28—80

ΕΘΝΙΚΟΣ ΚΗΡΥΞ

Δευτέρα 21 Οκτωβρίου 1963

ΤΗΛΕΦΩΝΑ ΑΣΤΥΝΟΜΙΑΣ

Τουριστική Αστυνομία 34—52
Τουριστ. Περίπτερον 45—40
Α' Αστυνομ. Τμήμα 28—81
Β' Αστυνομικ. Τμήμα 28—82
Γ' Αστυν. Τμήμα 28—83
Δ' Αστυνομ. Τμήμα 20—21

Β. ΠΑΠΑΡΡΗΓΟΠΟΥΛΟΣ

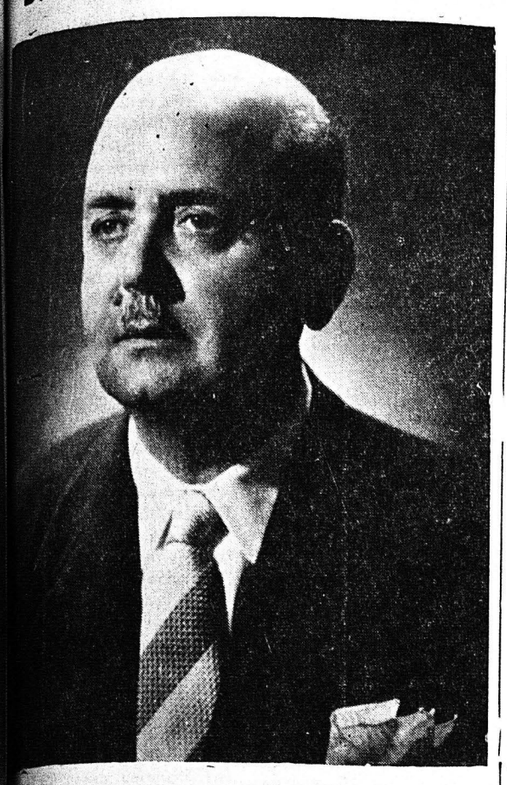

...ατε τον σταυρόν της ΛΟΥ, αναβιβάζετε την ποιοτικήν στάθμην της κοινοβουλευτικής δυνάμεως της ΕΡΕ. Ψηφίζετε υπέρ των αξίων εκπροσώπων του λαού και υπέρ των αξίων συνεργατών του κ. ΚΑΡΑΜΑΝΛΗ.

...ρήσεώς σας εἰς τὸν ἐ... ὑποψήφιον τοῦ Συν... τῆς ΕΡΕ., εἰς τὸν ...ν Ἀχαΐας κ. Β. ΠΑΠΑΡ... ΟΠΟΥΛΟΝ. Ψηφίζοντες ...ου κ. ΠΑΠΑΡΡΗΓΟΠΟΥ

ΑΠΟ ΕΒΔΟΜΑΔΑ ΕΙΣ ΕΒΔΟΜΑΔΑ

ΑΝΑ ΤΗΝ ΠΟΛΙΝ

...ΟΛΛΕΣ πινακίδες από ... που έχουν τοποθετηθή ... δρόμους για να δεί... στους ενδιαφερομένους ...ασίαν πόλεων ή χω... τίς χιλιομετρικές απο... καί άλλες χρήσιμες πλη... ...ίες, είναι γραμμένες ό... ...ν με ελληνικούς άλλα... ...λατινικούς χαρακτήρες ...ι γράμματα κεφαλαία.

...ίας βέβαια δεν είναι ...ν να αμφισβητήση την ...ότητά τους. Γιατί όμως ...τοποθετημένες στο επά... ...ρος οί πινακίδες με ...λατινικούς χαρακτήρες ...πό κάτω έκείνες με τούς ...κούς;

...νοι εθνικής αξιοπρεπεί... ...βάλλουν νομίζω, να εἶ... ...τοθετημένες αντιστρό... ...πάνω οἱ ἑλληνικὲς ...ω κάτω οἱ ξένες. Ἡ ἐ... θὰ εἶναι ἀκριβῶς ...

...ν ἀλλαγή, ἡ ὁποία ...μίαν εὔκολη, σκέφτηκε ...ν ἴσως φίλος, ταξειδεύ... ...με ἰδιωτικὸ αὐτοκί... ...λλάζη κάθε μέρα ...α. Θὰ τὸ ἔκανε δὲ ἐὰν ...κόπτο μὴ θεωρηθῆ ὡς ...φεύς. Καὶ ἡ τιμωρία ...πολὺ αὐστηρή. Μέχρι ...ν φυλάκισις. Ὅπως ἡ ...νακίδα ἀναγράφει στὸ ...μέρος.

...ΧΝΑ διερωτῶμαι ποιὰ ...ἡ ἀξία ἔχουν ἢ ποιὸ ...ξυπηρετοῦν ἐκεῖνες οἱ ... πινακίδες μὲ τὸν κόκ... ...ταυρὸ σὲ ἄσπρο φόντο ...λέξη ΗΣΥΧΙΑ ποὺ φι... ...ουν ἀνηρτημένες στοὺς ...ς τῶν κλινικῶν.

...ἀρχὴν ἔχουν σκοπὸ νὰ ...ίζουν στοὺς περαστι... ...ν ὑποχρέωση τῆς μὴ ...γίας θορύβων εἰς τὴν ...ν τῆς κλινικῆς καὶ ἐ... ἔτσι τοὺς ἐντὸς αὐ... ...γλευομένους ἀσθενεῖς ...οι ἔχουν ἀπόλυτη ἀνάγ... ...ίας.

...τηρεῖται ὅμως ὅτι ἐλά... συμμορφώνονται μὲ τὴ ...τὴ ποὺ ἡ ἴδια ἡ πινα... ...ει σκοπὸ νὰ ἐπιβάλη. ...ρως μάλιστα οἱ ἰδιο... αὐτοκινήτων, κυρίως ἰ... κάνουν τέτοιο θόρυ... τὸ κλείσιμο τῶν θυρῶν ...τοκινήτου ὥστε ὄχι μό... περίοικοι νὰ πετάγων... ...ροι ἔστω καὶ ἄν εὑρί... στὸ πιὸ βαθὺ τους ...λὰ καὶ οἱ ἐν...ναρκώ... ...τόμενοι· ἐντὸς τῆς ...

...συνέπειαν ἢ νὰ ἐπι... οἱονδήποτε τρόπον ...ς πινακίδος συνιστῶ

...ΜΩΣΕΙΣ

...ΕΜΗΣ,, ...ΩΝΟΣ 94 (πολυκα... ...Α, Πλατ. Γεωργίου Α, ...φος) ΠΑΤΡΑΙ

...ΟΣΥΛΟΙ διαρρήκται ἀ... ...ν 250 δρχ. ἀπὸ τὸν ἱε... ...ν Ἄριος Μεσσηνίας.

...ΝΗΓΕΤΙΚΑ

...ΑΡΜΑΚΗΣ

...ΗΝΑΙ: ΧΑΛΚΟΚΟΝΔΥΛΗ 32
...ΑΕΤΣ: ΛΕΩΧΑΡΟΥΣ 26
...ΤΡΑΙ: ΕΡΜΟΥ 92

Κατὰ τὴν ἐπερχομένην δεκαετίαν

ΑΝΑΜΕΝΕΤΑΙ ΜΕΓΑΛΗ ΜΕΤΑΚΙΝΗΣΙΣ ΑΓΡΟΤΙΚΟΥ ΠΛΗΘΥΣΜΟΥ ΠΡΟΣ ΠΑΤΡΑΣ

Μέγιστα ἐπιτεύγματα κατὰ τὴν τελευταίαν ὀκταετίαν

ΑΘΗΝΑΙ. (Ἰδιαιτέρα ἀνταπόκρισις). Τί ἐζήτησεν ὁ ἀρχηγὸς τῆς ΕΡΕ κ. Κωνσταντῖνος Καραμανλῆς ἀπὸ τὸν λαὸν τῆς Θεσσαλονίκης; Εἰς τὸ τέλος τοῦ ἱστορικοῦ λόγου του εἶπε: Διὰ νὰ συνεχίσω τὸ δημιουργικόν μου ἔργον. Διὰ νὰ πραγματοποιήσω τὰς ἀναγκαίας διὰ τὴν ἐπιβίωσιν τοῦ Δημοκρατικοῦ μας Πολιτεύματος μεταβολάς. Καὶ τέλος διὰ νὰ θέσω τέρμα εἰς τὴν πολιτικὴν τῶν ἐκβιάσεων καὶ τῶν ἀπειλῶν ζητῶ ἀπὸ σᾶς συντριπτικὴν πλειοψηφίαν. Τὸ παρελθόν μου ἐγγυᾶται ὅτι θ' ἀνταποκριθῶ καὶ πάλιν εἰς τὰς προσδοκίας τοῦ Ἔθνους».

Αὐτὴν τὴν συντριπτικὴν πλειοψηφίαν δέν τὴν ὀφείλομεν εἰς τὸν κ. Καραμανλῆν μόνον. Τὴν ὀφείλομεν εἰς τὴν πατρίδα, εἰς τὸ Ἔθνος. Καὶ ἐν ὀνόματι αὐτοῦ ἐπιβάλλεται, προσερχόμενοι εἰς τὰς κάλπας, νὰ ἐξασφαλίσωμεν, εἰς αὐτὸν τὴν συντριπτικὴν πλειοψηφίαν, διότι μόνος αὐτὸς ἐγγυᾶται τὴν συνέχισιν ἑνὸς ἔργου δημιουργικοῦ, ἔργου εἰς τὸ ὁποῖον ὀφείλομεν τὰς ἰλιγγιώδεις προόδους πού δέν ἔπαυσαν νὰ κινοῦν τὸν θαυμασμὸν τῶν φίλων καὶ Συμμάχων μας.

Καὶ ἄν ὅμως δέν ὑπῆρχον ὅλαι αἱ πρόοδοι καὶ ἄν δέν εἶχε γνωρίσει ἡ Ἐπαρχία καὶ ἡ Ἑλλὰς ἀπ' ἄκρου εἰς ἄκροντὴν πνοὴν μιᾶς ἄνευ προηγουμένου δημιουργικῆς θελήσεως, θὰ ἤρκει καὶ μόνον ἡ πραγματοποίησις τῆς ἐξαγγελθείσης ἀπὸ μηνῶν, πρὸ τῆς παραιτήσεως τῆς Κυβερνήσεως Καραμανλῆ, ἰδιμιουργίας πέντε πρώτων βιομηχανικῶν περιοχῶν εἰς τὴν Θεσ)νίκην, τὰς Πάτρας τὴν Καβάλαν, τὸν Βόλον καὶ τὸ Ἡράκλειον Κρήτης, θὰ ἤρκει λοιπὸν καὶ τοῦτο μόνον διὰ νὰ ἐμπιστευθῶμεν μέ τὴν ψῆφον εἰςτὴν ΕΡΕ καὶ τὸν ἡγέτην της, δι' ἄλλην μίαν φορὰν τὴν διακυβέρνησιν τῆς χώρας. Διότι τί θὰ εἶναι τὰ κέντρα αὐτά; Μᾶς τὸ εἶπεν ὁ ἴδιος. Θὰ εἶναι «ἐπαρχιακοὶ πόλοι ἕλξεως τοῦ τμήματος ἐκείνου τοῦ πληθυσμοῦ τὸ ὁποῖον θὰ παύσῃ ἀσχολούμενον μέ τὴν γεωργίαν, συνεπεία τῆς προόδου τῆς ἐκβιομηχανίσεως τῆς χώρας. Καὶ ἐπειδὴ ἡ ἐκβιομηχάνισις πρέπει ὁπωσδήποτε νὰ ἐπιτευχθῆ καὶ κατόπιν τούτου θὰ γίνουν κατὰ τὴν ἐρχομένην δεκαετίαν μετατοπίσεις τοῦ πληθυσμοῦ, ἀντὶ οὗτος νὰκινηθῆπρὸς τὰς Ἀθήνας, δημιουργοῦνται τὰ ἄλλα κέντρα, πού θὰ εἶναι κέντρα ἐργασίας προόδου, ἀναπτύξεως, κέντρα γονίμου ζωῆς διὰ νὰ κινηθῆ πρὸς αὐτά. Εἶχεν ἀρχίσει δέ ἡ ἐργασία αὐτή, ἀλλὰ, δυστυχῶς, δεκόπη μετὰ τὴν παραίτησιν τῆς Κυβερνήσεως Καραμανλῆ.

Εἰς τὸν λόγοντου τῆς Θεσ)νίκης, ὁ κ. Ἀρχηγὸς τῆς ΕΡΕ ἔδωσε μέ ὀλίγους ἀλλὰ πολύ χαρακτηριστικούς καὶ παρηγόρους ἀριθμούς, ἐπισημοτάτους, τὰς συντελεσθείσας, εἰς τὴν γεωργίαν κυρίως, προόδους. Ἡ χρηματοδότησις τῆς γεωργίας διὰ τῆς Ἀγροτικῆς Τραπέζης τὸ 1963 ὑπερέβη τὰ 10 δισεκ. δρχ. ἔναντι τῶν 3,5 δισ.δρχ. τοῦ 1955. Τὸ σύνολον τῶν μεσοπροθέσμων καὶ μακροπροθέσμων δανείων ὑπερέθησαν τὸ 1963 τὰ 4 δισεκ. δρχ. ἔναντι τῶν 435 ἑκατ. τοῦ 1955. Αἱ γεωργικαὶ ἐπενδύσεις, ὑπερέβησαν τὰ 3770 δισ. δρχ. ἔναντι τῶν 679 ἑκατ. δρχ. Παραλλήλως ἐπροστατεύθησαν τὰ βασικώτερα γεωργικὰ προϊόντα, παρεσχέθη ἀπὸ τοῦ 1956 ὑγειονομικὴ περίθαλψις διὰ τῆς ἱδρύσεως ἀγροτικῶν ἰατρείων καὶ ὡς ἀποκορύφωμα, ἐθεσπίσθη ὁ θεσμὸς τῶν Γεωργικῶν Ἀσφαλίσεων καὶἐχορηγήθη ἀσφάλεια γήρατος ὡς καὶ τῆς γεωργικῆς παραγωγῆς κατὰ τῶν κινδύνων ἐκ παγετοῦ καὶ χαλάζης. Ὁ ΟΓΑ θὰ δαπανήση ὑπέρ τῶν ἀγροτῶν 1.270 ἑκατ. δρχ. κατὰ τὸ 1963. Δέν πρέπει νὰ λησμονήσωμεν τὸ ἐθνικὸν εἰσόδημα. Τὸ 1955 εὑρίσκετο εἰς τὰ 230 δολλ. κατὰ κεφαλὴν, κυμαίνεται τὼρα εἰς τὰ 400 καὶ ὑπάρχει, διὰ τὸ 1967 πρόβλεψις ὅτι θὰ φθάση τὰ 500 δολλάρια.

Ἔχομεν ἐνώπιόν μας μίαν περαστίαν, προσπάθειαν, εἰς τὴν ὁποίαν πρέπει νὰ προστεθοῦν τὰ δημόσια ἔργα, μικρὰ καὶ μεγάλα, τὰ ὁποῖα μεταβάλλουν τὴν ὄψιν τῆς Ἑλλάδος, καὶ, εἰδικώτερον, τῆς ὑπαίθρου. Νὰ ἀναφέρωμεν; Εἶναι ἀτελείωτος ὁ κατάλογος. Δρόμος, τουριστικαὶ ἐγκαταστάσεις, ξενοδοχεῖα, λουτροπόλεις, παντὸς ἄλλου εἴδους ἔργα. Τὰ ἐγγειοβελτικά, καλύπτουν ὅλον τὸν ἑλληνικὸν χῶρον.

Ἐνῶ δέ συνετελεῖτο ὅλη αὐτὴ ἡ ἐργασία καὶ ἐθεμελιοῦτο τὸ καλλίτερον μέλλον, ἐνῶ ὅλοι οἱ φίλοι μας ἐθαύμαζον τὴν ὁμαλότητα πού ἐπεκράτει εἰς τὸν τόπον καὶ ἐπέτρεπε τὴν ἐκτέλεσιν τοῦ δημιουργικοῦ προγράμματος τῆς Κυβερνήσεως, ἡ συνδεδυασμένη ἀντίδρασις, τῆ Ἑνώσεως Κέντρου καὶ τῆς ΕΔΑ κατέβαλλεν ἀπεγνωσμένας προσπαθείας διὰ νὰ ματαιώση τὸ κυβερνητικὸν ἔργον, φθάνουσα καὶ μέχρι τοῦ σημείου νὰ κατασυκοφαντῆ τὴν Ἑλλάδα καὶ εἰς τὸ ἐξωτερικόν. Ὅταν δέ ὁ κ. Καραμανλῆς παρητήθη καὶ ἀνεχώρησεν εἰς τὴν Εὐρώπην διὰ νὰ διευκολύνη τὸν Βασιλέα εἰς ἐξεύρεσιν λύσεως τῆς πολιτικῆς κρίσεως, τότε ἡ ἀντίδρασις ὡργίασε κυριολεκτικῶς εἰς διάδοσιν τῶν πλέον ἐξωφρενικῶν φημῶν. Ἔφθασε νὰ ἐξαπολύση τὴν φήμην ὅτι ὁ κ. Καραμανλῆς δέν θὰ ἐπανήρχετο πλέον εἰς τὴν Ἑλλάδα.....

Ἀλλ' ὁ κ. Καραμανλῆς, εὐτυχῶς διὰ τὸν τόπον, ἦλθεν. Καὶ μᾶς ζητεῖ νὰ δώσωμεν εἰς αὐτὸν μέ τὴν ψῆφον μας τὴν δύναμιν νὰ συνεχίση τὸ δημιουργικὸν του ἔργον καὶ νὰ θέση «τέρμα εἰς τὴν πολιτικὴν τῶν ἐκβιάσεων καὶ τῶν ἀπειλῶν». Θέλει νὰ ἐξασφαλίσωμεν εἰς αὐτὸν «συντριπτικὴν πλειοψηφίαν». Καὶ θὰ τὴν λάβη. Διότι αὐτὸ ἐπιβάλλει τὸ συμφέροντῆς πατρίδος, τοῦ λαοῦ, τοῦ Ἔθνους, τὸ συμφέρον ὅλων μας.

ΦΥΤΑ ΔΩΜΑΤΙΩΝ - ΧΩΛ - ΔΙΑΚΟΣΜΗΤΙΚΑ
ΚΩΝΣΤ. ΣΤΑΥΡΟΠΟΥΛΟΣ
ΚΟΡΙΝΘΟΥ 248 — ΤΗΛΕΦ. 43-55

ΚΑΝΑΚΑΡΗ 160

ΑΙ ΩΡΑΙ ΕΡΓΑΣΙΑΣ ΤΩΝ ΔΗΜΟΣΙΩΝ ΥΠΗΡΕΣΙΩΝ ΕΙΣ ΤΟΝ ΝΟΜΟΝ ΑΧΑΪΑΣ

Ὑπὸ τοῦ Νομάρχου Ἀχαΐας κ. Π. Παπαγεωργίου ἐξεδόθη ἀπόφασις ὁρίζουσα τὰ κάτωθι:

Καθορίζομεν ἀπὸ 16 —10 —1963 μέχρι 14—5 —1964 τὰς ὥρας τακτικῆς ἐργασίας ἀπασῶν τῶν Δημοσίων Ὑπηρεσιῶν τοῦ καθ' ἡμᾶς Νομοῦ, ἐξαιρέσει τῶν Ταχυδρομικῶν τοιούτων, καθ' ἑκάστην ἐργάσιμον ἡμέραν ἀπὸ 08.00 ἕως 14.00 καὶ ἀπὸ 17.00 ἕως 20.00' ἑκάστην ΤρίτηνΤῆς ἑβδομάδος.

Καθορίζομεν ἐπίσης τὰς ὥρας εἰσόδου εἰς τὰ Γραφεῖα τῆς Νομαρχίας:

1) Τῶν Προέδρων καὶ Κοινοτήτων 11.00'—13.30'.

2) Τοῦ Κοινοῦ 12.00'—13.30'.

Αἱ αὐταὶ ὧραι θὰ ἰσχύσωσι καὶ διὰ τὰς λοιπὰς ἐν τῷ Νομῷ Δημοσίας Ὑπηρεσίας,δι' ἃς δὲν συντρέχουν εἰδικοὶ λόγοι ὅπως δέχωνται τὸ κοινὸν ἀπὸπρωΐας.

Ἀπαγορεύεται πᾶσα, δι' οἱονδήποτε λόγον ἀπομάκρυνσις τῶν ὑπαλλήλων ἐκ τῶν θέσεών των κατὰ τὰς ὥρας εἰσόδου τοῦ κοινοῦ εἰς τὰ Γραφεῖα τῶν Ὑπηρεσιῶν.

Παρελήφθησαν ἐξ ΟΛΛΑΝΔΙΑΣ
ΣΠΑΝΙΑΙ ΠΟΙΚΙΛΙΑΙ
ΒΟΛΒΩΝ ΑΝΘΕΩΝ
GOLDEN CROWN
ΤΟΥΛΙΠΕΣ - ΖΟΥΜΠΟΥΛΙΑ - ΑΝΕΜΟΝΕΣ
ΚΡΟΚΟΙ- ΝΕΡΑΓΚΟΥΛΕΣ - ΤΡΟΥΜΠΕΤΕΣ ΚΛΠ,
ΚΩΝΣΤ. ΣΤΑΥΡΟΠΟΥΛΟΣ
ΚΟΡΙΝΘΟΥ 248 — ΤΗΛ. 43-55

Ο κ. Ν. ΓΙΑΝΝΑΚΟΠΟΥΛΟΣ

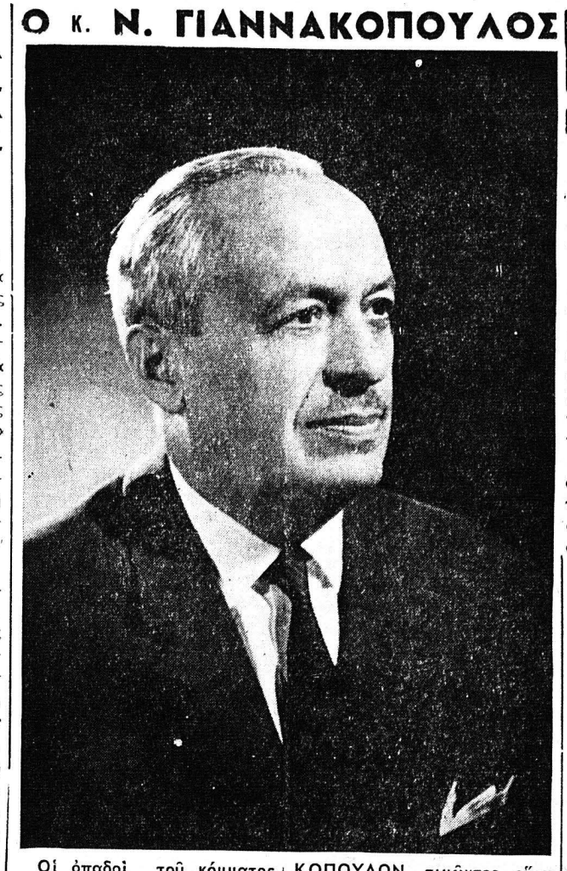

Οἱ ὀπαδοὶ τοῦ κόμματος Προοδευτικῶν διὰ μίαν ἀκόμη φορὰν θὰ τιμήσουν, διὰ τοῦ σταυροῦ προτιμήσεως των,τὸν διακεκριμένον συμπολίτην, δικηγόρον κ. ΝΙΚΟΝ ΓΙΑΝΝΑΚΟΠΟΥΛΟΝ, τιμῶντες οὕτω καὶ τὸν κ. ΣΠ. ΜΑΡΚΕΖΙΝΗΝ, τοῦ ὁποίου ἀπὸ πολλῶν ἐτῶν ἀποτελεῖ πολύτιμον συνεργάτην.

Ὁμιλεῖ ἡ Στατιστικὴ Ὑπηρεσία

ΤΑ ΚΟΣΤΟΥΜΙΑ ΚΑΙ ΟΙ ΑΡΙΘΜΟΙ

Μία μελέτη τοῦ Ἑλληνικοῦ Κέντρου Παραγωγικότητος

«Ἦρθε ὁ χειμῶνας κι' ὁ κοσμάκης τἄχει χάσει— καὶ κουστουμιὰ καινούργια θέλει ν' ἀγοράσει», λέει τὸ παλιὸ τραγούδι. Ναὶ ἦρθε ὁ χειμώνας.

Ἡ κάθε ἐποχὴ ἔχει καὶ θέλει τὰ δικά της ἔξοδα. Καὶ πρῶτα, πρῶτα τὰ ἔξοδα τὰ... οἰκογενειακὰ. Ἐδῶ εἶναι τὸ πρόβλημα. Παλτουδάκι τὸ παιδί, καινούργο φόρεμα ἡ σύζυγος, παπούτσια ὁ σύζυγος, κουστουμάκι ὁ γυιός καὶ πάει λέοντας. Μιὰ καὶ δυὸ λοιπὸν στὰ καταστήματα ὑφασμάτων κι' ἀπὸ κεῖ στὸ ράφτη.

Διαβάζουμε μιὰ πρόσφατη ἔρευνα τοῦ Ἑλληνικοῦ Κέντρου Παραγωγικότητος σχετικὰ μὲ τὴν πρόοδο ποὺ πῆρε στὴ χώρα μας ἡ παραγωγὴ ἑτοίμων ἐνδυμάτων. Βλέπουμε, λοιπόν, πὼς ἡ δαπάνη τοῦ ἀστικοῦ πληθυσμοῦ τὸ 1958 γιὰ ἕτοιμα ἐνδύματα ἀνῆλθε σὲ 1,5 δισεκατομμύρα δραχμῶν. Ἀπ' αὐτὰ τὸ 68,6% δαπανήθηκε ἀπὸ τοὺς κατοίκους τῆς περιοχῆς Ἀθηνῶν καὶ τὸ 31,4% ἀπὸ τοὺς κατοίκους τῶν ὑπολοίπων ἀστικῶν περιοχῶν. Ἂς σημειωθῆ, πὼς οἱ κάτοικοι τῆς περιοχῆς πρωτευούσης ἀντιπροσωπεύουν τὸ 53,8% τοῦ συνολικοῦ ἀστικοῦ πληθυσμοῦ καὶ τὸ 62,6% τοῦ συνολικοῦ ἀστικοῦ εἰσοδήματος. Φυσικὸ συμπέρασμα ἀπὸ τὰ ἀνωτέρω βγαίνει πὼς ὅσο μεγαλύτερη εἶναι ἡ πόλις καὶ τὸ κατὰ κεφαλὴν εἰσόδημα, τόσο μεγαλυτέρα εἶναι ἡ δαπάνη τοῦ πληθυσμοῦ γιὰ ἕτοιμα ἐνδύματα.

Ἐξ ἄλλου τὸ 1961 ἡ δαπάνη γιὰ τὰ ἕτοιμα ἐνδύματα ξεπέρασε τὰ 3 δισεκατομμύρια δραχμῶν καὶ προβλέπεται ὅτι τὸ 1966 θὰ ξεπεράση τὰ 5 δισεκατομμύρια. Γιὰ τὰ ἐσώρρουχα οἱ Ἕλληνες ἐξόδευσαν 935 ἑκατομμύρια δραχμῶν.χμῶν. Αὐτὰ εἶναι λίγα ἀπὸ τὰ στοιχεῖα ποὺ μᾶς δίνει ἡ ἔρευνα τοῦ Ἑλληνικοῦ Κέντρου Παραγωγικότητος ποὺ ἐξεδόθη τελευταῖα σὲ βιβλίο.

Οἱ ἀριθμοὶ ὁμίλησαν. Τὰ καταστήματα ἑτοίμων ἐνδυμάτων παίρνουν τὴν θέσι τοῦ ράφτη. Ἐπαναλαμβάνουμε πὼς ἡ ἐποχή μας παρασύρει καὶ ἐπιβάλλει τοὺς δικούς της ὅρους. Ἐμεῖς ἀκολουθοῦμε καὶ βέβαια ἀγοράζουμε ἕτοιμα ἐνδύματα. Τώρα τὸ χειμῶνα τὸ ἴδιο θὰ κάνουμε. Εἶναι καὶ ἡ μόδα βλέπετε. Μὰ πάνω ἀπὸ τὴ μόδα θαρρῶ πὼς εἶναι τὸ κρύο. Λοιπόν, «ἦρθε ὁ χειμώνας κι' ὁ κοσμάκης τἄχει χάσει— καὶ κουστουμιὰ καινούργια θέλει ν' ἀγοράσῃ», ξαναλέει τὸ παλιὸ τραγούδι.

ΔΙΑ ΤΗΝ ΣΤΑΦΙΔΑ

ΑΘΗΝΑΙ. Κατόπιν ἐγκρίσεως τοῦ ὑπουργείου Γεωργίας ἐξουσιοδοτήθη ἡ Ἀγροτικὴ Τράπεζα ὅπως ἱδρύση εἰς Πάτρας καὶ εἰς ὅλας τὰς σταφιδικὰς περιοχὰς τῆς Δυτ. Πελοποννήσου καὶ τῆς Κρήτης τοπικοὺς μετεωρολογικοὺς σταθμούς, ἐπανδρωμένους διὰ γεωπόνων. Σκοπὸς τοῦ ἐν λόγω σταθμοῦ εἶναι, νὰ ἐπισημαίνουν τὰς μεταβολὰς τοῦ καιροῦ ἰδίως τὰς μετατροπὰς του εἰς βροχερὸν καὶ νὰ εἰδοποιοῦνται ἀμέσως οἱ σταφιδοπαραγωγοὶ καὶ ἀμπελουργοὶ ἵνα διενεργοῦν τοὺς ἀπαραιτήτους ψεκασμοὺς διὰτὴν πρόληψιν τοῦ περονοσπόρου.

Τὸ μέτρον ἐκρίθη ἀναγκαῖον ὅπως ληφθῆ διότι ἐφέτος ἐκτοῦ περονοσπόρου κατεστράφη πλέον τοῦ 25 τοῖς ἑκατὸν τῆς σταφιδοπαραγωγῆς.—

ΕΚΑΗΣΑΝ ΤΑ ΡΟΥΧΑ ΕΝΩ ΕΒΑΖΕ ΒΕΝΤΟΥΖΕΣ ΕΙΣ ΤΟΝ ΑΝΔΡΑ ΤΗΣ

ΒΟΛΟΣ. Μία συμπαθητικὴ γριούλα, ἡ Καλλιόπη Κουνταρᾶ, ἔβαζε τὸ βράδυ βεντοῦζες εἰς τὸν σύζυγόν της Ἀργύριον. Εἰς μίαν στιγμὴν ἡ λαμπάδα κατέπεσεν εἰς τὸ πάτωμα καὶ ἀνεφλέγη τὸ οἰνόπνευμα μέ ἀποτέλεσμα νὰ μεταδοθῆ τὸ πῦρ εἰς τὰ ἐνδύματά της.

Ἔντρομος ἐξῆλθε τῆς οἰκίας της καὶ ἤρχισε νὰ καλῆ εἰς βοήθειαν. Ἀμέσως προσέτρεξαν οἱ γείτονες καὶ ἀφοῦ ἔσβησαν τὴν φωτιὰ τὴν μετέφεραν εἰς κλινικήν, ὅπου διεπιστώθη ὅτι εἶχεν ὑποστῆ σοβαρώτατα ἐγκαύματα εἰς χεῖρας καὶ τὸ πρόσωπον. Ἡ κατάστασίς της εἶναι κρίσιμος.

ΑΦΕΘΗ ἐλεύθερος ὁ σερβιτόρος Ἀθ. Παπανικολάου ὁ ὁπεῖος συνελήφθη εἰς Τρίκαλα διότι ἐξηργύρωσε δύο εἰκοσόδραχμα θεωρηθέντα ὡς κίβδηλα. Τὰ νομίσματα ἀπεστάλησαν εἰς Ἀθήνας διὰ νὰ ἐξακριβωθῆ ἐὰν εἶναι γνήσια

ΔΗΜΟΣ ΠΑΤΡΕΩΝ

ΑΝΑΚΟΙΝΩΣΙΣ

«Ἔγκρισις ὡς ἀνεξαρτήτου Συν)σμοῦ ἐγκεκριμένου σχεδίου τῆς πόλεως περιοχῆς οἰκοπέδων Ὀργανισμοῦ Ἐργαζομένων Πολεμιστῶν εἰς Προάστειον»

Τὸ Δημοτικὸν Συμβούλιον διὰ τῆς ὑπ' ἀριθ. 634)1963 ἀποφάσεώς του, ἐνέκρινεν ὅπως ἀναγνωρισθῆ ὡς ἀνεξάρτητος Συνοικισμὸς τοῦἐγκεκριμένου σχεδίου τῆς πόλεως, ἡ ἔκτασις ἡ περιλαμβάνουσα τὰ οἰκόπεδα τοῦ Ὀργανισμοῦ Ἐργαζομένων Ἑλλήνων Πολεμιστῶν Ν. 751—1836—2657, ἡ κειμένη εἰς Προάστειον (Μποζαΐτικα) Πατρῶν.

Παρακαλοῦνται ὅθεν οἱ ἐνδιαφερόμενοι ὅπως λάβωσιν γνῶσιν προσερχόμενοι καθ' ἑκάστην καὶ κατὰ τὰς ἐργασίμους ὥρας εἰς τὸ Γραφεῖον Δ)σεως Τεχνικῶν Ὑπηρεσιῶν τοῦ Δήμου καὶ ὑποβάλωσιν τὰς τυχὸν ἐνστάσεις των ἐντὸς 15 ἡμερῶν ἀπὸ τῆς δημοσιεύσεως τῆς παρούσης.

Ἐν Πάτραις τῇ 18 Σ)βρίου 1963.

Ὁ Δήμαρχος
Ν. Α. ΒΕΤΣΟΣ

ΜΑΧΑΙΡΟΠΗΡΟΥΝΑ
ΠΙΑΤΕΛΛΕΣ
ΣΕΡΒΙΡΙΣΜΑΤΟΣ
ΠΟΛΥΤΕΛΕΙΑΣ - ΑΝΟΞΥΔΩΤΑ
ΠΑΡΑΓΩΓΗΣ ΕΡΓΟΣΤΑΣΙΟΥ
"ΠΙΤΣΟΣ,,
Α. ΑΘΑΝΑΣΟΠΟΥΛΟΣ - Α. ΙΓΓΛΕΣΗΣ
ΜΑΙΖΩΝΟΣ 94 - ΤΗΛ. 33 - 77 - ΠΑΤΡΑΙ

Τὸ καλοκαίρι συνεχίζεται
μὲ τὴ ΝΕΑ
ΘΕΡΜΑΣΤΡΑ ΙΖΟΛΑ
ΤΥΠΟΣ 1964

Θερμάστρες ἐξ ὁλοκλήρου ἀπὸ ἐμαγέ, μὲ ρυθμιστὴ ἀέρος καύσεως • Καῖνε ὅλο τὸ πετρέλαιο, ζεσταίνουν τέλεια • Ἰδανικὸς συνδυασμὸς οἰκονομίας καὶ θερμάνσεως.

"Εστία"
Β. Σ. ΠΑΠΑΧΡΗΣΤΟΠΟΥΛΟΣ καὶ Σία Ἑρμοῦ 22 — Τηλέφωνον 26-02

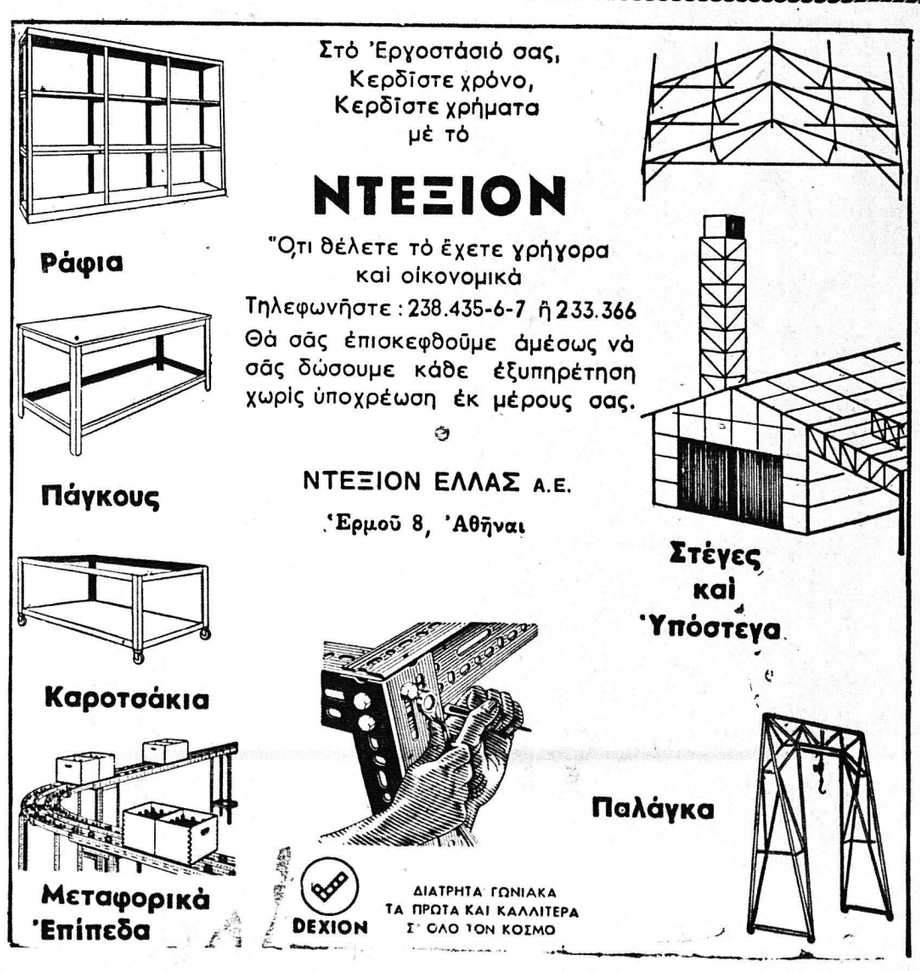

ΝΤΕΞΙΟΝ ΕΛΛΑΣ Α. Ε.
ΑΝΤΙΠΡΟΣΩΠΟΣ ΝΟΜΟΥ ΑΧΑΪΑΣ
ΤΡΥΦΩΝ Α. ΚΟΥΛΙΚΟΥΡΔΗΣ
Ρήγα Φερραίου 54 - (Πλατεία Ὀλγας) Τηλ. 41 - 78 Πάτραι