ΔΕΚΑΣΕΛΙΔΟΣ

ΕΘΝΙΚΟΣ ΚΗΡΥΞ

ΠΟΛΙΤΙΚΗ ΚΑΙ ΕΙΔΗΣΕΟΓΡΑΦΙΚΗ ΕΦΗΜΕΡΙΣ ΠΑΤΡΩΝ

Ἱδρυτὴς : ΑΝΔΡΕΑΣ ΒΡΗΣ

ΓΡΑΦΕΙΑ—ΤΥΠΟΓΡΑΦΕΙΑ
ΟΔΟΣ ΓΕΡΟΚΩΣΤΟΠΟΥΛΟΥ 30

ΑΡΙΘΜΟΣ ΤΗΛΕΦΩΝΟΥ 23—84
ΤΙΜΗ ΦΥΛΛΟΥ ΔΡΑΧΜΑΙ 1.50

ΔΕΥΤΕΡΑ
28
ΟΚΤΩΒΡΙΟΥ
1963

Ἀνατολὴ 6.49', Δύσις 5.29'
Τῆς Ἁγίας Σκέπης
Ἔτος 30ὸν, ἀρ. φύλλου 1914

ΟΜΙΛΕΙ Ο ΕΠΙΦΑΝΗΣ ΣΥΜΠΟΛΙΤΗΣ ΜΑΣ

Ο κ. Π. ΚΑΝΕΛΛΟΠΟΥΛΟΣ ΠΡΟΣ ΤΟΝ ΛΑΟΝ ΤΟΥ ΝΟΜΟΥ ΑΧΑΪΑΣ

Ἀγαπητοὶ φίλοι τῆς γενετείρας μου καὶ τοῦ Νομοῦ Ἀχαΐας.

Εἶμαι βέβαιος ὅτι ἔχετε ἤδη καταλήξει εἰς τὸ συμπέρασμα καὶ διαταραχῆς τῆς γαλήνης, καὶ ἀπὸ τὴν ἄλλη μεριὰ ἐξασφαλίσεως τῆς προ όδου, ἑδραιώσεως τῆς γαλήνης τῆς χώρας καὶ σταθερότητος πολιτικῆς, δὲν ὑπάρχει ἐκλογή. Μία εἶναι ἡ μόνη λύσις εἰς τὴν ὁποίαν αὐτομάτως καὶ κατὰ τρόπον φυσικὸν ἄγεται ἡ συνείδησις τοῦ Ἕλληνος. Ἡ λύσις εἶναι ἡ ΓΑΛΗΝΗ, ἡ ΣΤΑΘΕΡΟΤΗΣ, ἡ ΠΟΛΙΤΙΚΗ ΚΑΙ ΕΘΝΙΚΗ ΑΣΦΑΛΕΙΑ καὶ ἡ ΠΡΟΟΔΟΣ καὶ ἡ συνέχισις τῆς μεγάλης οἰκονομικῆς καὶ κοινωνικῆς προόδου. Εἶμαι βέβαιος καὶ τὴν βεβαιότητα αὐτὴν τὴν ἐκφράζω μὲ βαθυτάτην πίστιν ἐπὶ τὸν χαρακτῆρα καὶ ἐπὶ τὴν συνείδησιν ὅλων τῶν συμπολιτῶν, εἶμαι βέβαιος ὅτι ἡ πόλις τῶν Πατρῶν καὶ ὁ λαὸς ὁλοκλήρου τοῦ Νομοῦ Ἀχαΐας ποὺ πάντοτε ἠκολούθησε μὲ ἀρκετὴν

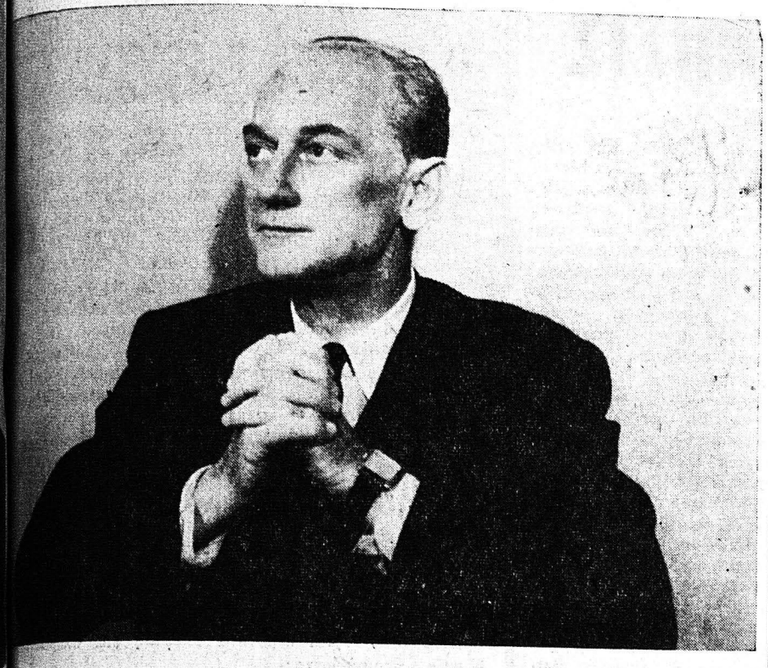

Ο κ. ΠΑ ΝΑΓΙΩΤΗΣ ΚΑΝΕΛΛΟΠΟΥ ΛΟΣ

ὁποῖον αὐτὴν τὴν ἔχει καταλήξει καὶ ἡ καὶ συντριπτικὴ ψηφία τοῦ Ἑλληνικοῦ Εἰς τὸ συμπέρασμα δη ὅτι δὲν πρέπει νὰ ἀ- τόπος νὰ καταστρα- τῆς ἀναρχίας καὶ τῆς ἀ- πολιτικῆς καὶ οἰκο- σταθερότητος.

εἶναι τὸ ἐρώτημα: ὁ ἑλληνικὸς λαὸς ἡ πρόοδος, ἡ σημειοῦται καὶ θὰ θέ- κινδύνῳ τὰς βάσεις τοῦ ματος καὶ τῆς ἀσφα- τῆς χώρας;

ὅλως ἀντιθέτως, θὰ καὶ θὰ καταδικάσῃ τὴν μεγάλης οἰκονομικῆς καὶ προόδου καὶ τῆς γα-

ματος καὶ διαταραχῆς τῆς γαλήνης, καὶ ἀπὸ τὴν ἄλλη μεριὰ ἐξασφαλίσεως τῆς προ όδου, ἑδραιώσεως τῆς γαλήνης τῆς χώρας καὶ σταθερότητος πολιτικῆς, δὲν ὑπάρχει ἐκλογή. Μία εἶναι ἡ μόνη λύσις εἰς τὴν ὁποίαν αὐτομάτως καὶ κατὰ τρόπον φυσικὸν ἄγεται ἡ συνείδησις τοῦ Ἕλληνος. Ἡ λύσις εἶναι ἡ ΓΑΛΗΝΗ, ἡ ΣΤΑΘΕΡΟΤΗΣ, ἡ ΠΟΛΙΤΙΚΗ ΚΑΙ ΕΘΝΙΚΗ ΑΣΦΑΛΕΙΑ καὶ ἡ ΠΡΟΟΔΟΣ καὶ ἡ συνέχισις τῆς μεγάλης οἰκονομικῆς καὶ κοινωνικῆς προόδου. Εἶμαι βέβαιος καὶ τὴν βεβαιότητα αὐτὴν τὴν ἐκφράζω μὲ βαθυτάτην πίστιν ἐπὶ τὸν χαρακτῆρα καὶ ἐπὶ τὴν συνείδησιν

δύναμιν τὴν προσπάθειαν τοῦ Κωνσταντίνου Καραμανλῆ καὶ ὅλων μας, τὴν προσεχῆ Κυριακὴν 3ην Νοεμβρίου εἶμαι βέβαιος ὅτι ΜΕ ΠΟΛΥ ΜΕΓΑΛΥΤΕΡΑΝ πλειοψηφίαν θὰ ἀποφασίσῃ νὰ στερεώσῃ τὴν ἀπόφασιν τοῦ Ἔθνους νὰ προχωρήσῃ καὶ νὰ μὴ ἀφήσῃ τοὺς ἀρνητὰς τῆς προόδου νὰ καταστρέψουν τὸ μέγα αὐτὸ ἔργον.

Σᾶς καλῶ, ἐν ὀνόματι τοῦ ἔργου αὐτοῦ, τοῦ ὁποίου ἡ συνέχισις εἶναι ἤδη ἐξησφαλισμένη διὰ τῆς θελήσεως τῆς ἰδικῆς σας, νὰ ρίψετε τὴν ψῆφον σας ὑπὲρ τῆς ΕΡΕ, χάριν τοῦ ἔθνους, χάριν τῆς εὐτυχίας ὅλων τῶν Ἑλλήνων.

ΒΑΣΕΙ ΤΩΝ ΜΕΧΡΙ ΤΗΣ ΣΤΙΓΜΗΣ ΔΕΔΟΜΕΝΩΝ

ΤΑ ΠΡΟΓΝΩΣΤΙΚΑ ΦΕΡΟΥΝ ΤΗΝ ΕΡΕ ΩΣ ΕΞΑΣΦΑΛΙΖΟΥΣΑΝ 175-180 ΕΔΡΑΣ

θὰ ὑπερβῇ εἰς ψῆφους τὸ 52ον ο/ο.- Ἐνισχυμένη καὶ ἡ ΕΔΑ

Μίαν ἑβδομάδα μόλις πρὸ τῆς διενεργείας τῶν ἐκλογῶν δὲν πρόκειται νὰ ὑπάρξουν ἐξελίξεις,, ἱκαναὶ νὰ ἀνατρέψουν ὅ,τι αὐτὴν τὴν στιγμὴν ἀποτελεῖ πραγματικότητα.. Δὲν πρόκειται δηλαδὴ νὰ σημειωθοῦν μετακινήσεις ψηφοφόρων κατὰ μάζας ἀπὸ τὸ ἕνα κόμμα εἰς τὸ ἄλλο. Οἱ Ἕλληνες ψηφοφόροι ἔχουν μᾶλλον σχηματίσει γνώμην καὶ ἔνα ποσοστὸν 95% ἂν μὴ καὶ περισσότερον ἔχει λάβει τὰς ἀποφάσεις του.

Εἶναι κατὰ συνέπειαν δυνατὴ ἡ συναγωγὴ συμπερασμάτων καὶ ἡ διατύπωσις προγνωστικῶν, πάντοτε βεβαίως κατὰ προσέγγισιν, δοθέντος ὅτι ἀπὸ τὰ σημερινὰ δεδομένα μερικὰ ὑπόκεινται ἀκόμη εἰς μεταβολάς τινάς.

ΕΡΕ: ποσοστὸν 52 ο/ο

Ἐν πάσῃ περιπτώσει κατὰ τὴν γνώμην τῆς στήλης αὐτῆς, αἱ κάλπαι τῆς προσεχοῦς Κυριακῆς θὰ ἀποδείξουν τοῦτο τὸ σημαντικόν: Ὅτι ὁ Ἑλληνικὸς λαὸς ἔχει ἀνέλθη πολιτικῶς καὶ ὅτι συναισθάνεται τὸ χρέος καὶ τὰς εὐθύνας του, ὅπως ἐπίσης καὶ τὴν δύναμιν τῆς ψήφου του. Τοῦτο σημαίνει— καὶ αὐτὸ ἀκριβῶς θὰ ἀποτελέσῃ τὴν μεγάλην ἔκπληξιν τῶν ἐκλογῶν τῆς 3ης Νοεμβρίου, ὅτι οἱ Ἕλληνες ψηφοφόροι θὰ ρίψουν τὴν ψῆφον των κατὰ τρόπον ἂν μὴ συντριπτικόν, ὁπωσδήποτε ὅμως μὴ ἀναμενόμενον, ἀπὸ πολλούς, ὑπὲρ τῆς ΕΡΕ, ἡ ὁποία οὕτω θὰ ὑπερβῇ εἰς ποσοστὸν τὸ 52% τῶν ψήφων, ἔναντι 50,80% ποὺ εἶχε λάβει τὸ 1961.

Ὁ ἀρχηγὸς τῆς ΕΡΕ κ. Καραμανλῆς ἐμφανίζεται πεπεισμένος, ὅτι εἰς τὰς ἐπικειμένας ἐκλογὰς ἡ ΕΡΕ θὰ ὑπερβῇ εἰς ποσοστὸν ψήφων τὸ 52%, εἰς ἄλλας δὲ περιπτώσεις ἔχει ἐκφρασθῇ περὶ τοῦ ὅτι ὁπωσδήποτε μεγαλυτέρα θὰ εἶναι ἡ ἐμπιστοσύνη τὴν ὁποίαν θὰ τοῦ ἐκδηλώσῃ ὁ λαός, αὐτὴν τὴν φοράν.

Ἡ πρόβλεψις αὐτή, προκειμένου περὶ τοῦ κ. Καραμανλῆ δὲν ἀποτελεῖ εὐσεβῆ πόθον. Καὶ τὸ 1961, ὁ ἀρχηγὸς τῆς ΕΡΕ προέβλεψε τὸ 51% καὶ ἐπηλήθευσεν. Ἀσφαλῶς δὲ θὰ ἐπαληθεύσῃ καὶ τώρα.

Ἄλλαι ἐνδείξεις

Ἀλλὰ ἡ προοπτικὴ αὐτὴ πηγάζει καὶ ἀπὸ πλείστας ἄλλας ἐνδείξεις. Πηγάζει π. χ. ἀπὸ τὸ γεγονός, ὅτι εἰς ὅλας τὰς προεκλογικὰς συγκεντρώσεις τῆς ΕΡΕ, ὄχι μόνον ὄγκος, ἀλλὰ καὶ πάθος ὑπῆρξεν αὐτὴν τὴν φοράν. Ὑπῆρξε δὲ ὁ ὄγκος αὐτὸς σχεδὸν παντοῦ, ὄχι ἴσος, ἀλλὰ μεγαλύτερος τοῦ ὄγκου τοῦ 1961, ἀλλοῦ πολὺ καὶ ἀλλοῦ ἐλαφρῶς. Πηγάζει ἐπίσης καὶ ἀπὸ ἕνα ἄλλο σημαντικὸ γεγονός. Ἀπὸ τὸ ὅτι δηλαδὴ ἡ δύναμις τῆς ΕΡΕ παρουσιάζεται ηὐξημένη καὶ δὴ ὄχι τώρα, ἀλλὰ ἀπὸ μακροῦ εἰς τὰ μεγάλα ἀστικὰ κέντρα. Καὶ ἐνῶ ὡρισμένοι ἀναμένουν ὅτι ἡ δύναμις τῆς ΕΡΕ θὰ μειωθῇ, ἐπειδὴ π. χ. ἡ Α' Περιφέρεια Ἀθηνῶν ἐκλέγει τώρα 19 βουλευτὰς ἔναντι 17 τὸ 1961, ἢ ἡ Μεσσηνία 9 ἔναντι 10 καὶ ἡ Λακωνία 5 ἔναντι 6, θὰ συμβῇ ἐντελῶς τὸ ἀντίθετον. Θὰ ἐξέλθῃ δηλαδὴ ἀπὸ αὐτὴν τὴν ἀλλαγὴν καὶ πάλιν κερδισμένη ἡ ΕΡΕ, ἡ ὁποία καὶ θὰ κερδίσῃ τὰς περισσοτέρας ἀπὸ τὰς 9 ἕδρας, αἱ ὁποῖαι ἤλλαξαν ἐκ τῆς ἀνακατανομῆς τῆς νέας ἀπογραφῆς.

Ἡ ψῆφος τοῦ στρατοῦ

Ἄλλη ἀπόδειξις τοῦ ὅτι ἡ ΕΡΕ δὲν θὰ ἀπολέσῃ ψήφους ἐκ τῶν στρατιωτικῶν εἶναι καὶ τὸ γεγονός, ὅτι αἱ ψῆφοι αὐταὶ δὲν πρόκειται νὰ... ἐξαφανισθοῦν. Ἐλέχθη ὅτι συνεπεία ἀλλαγῆς εἰς τὸ σύστημα ψηφοφορίας τοῦ στρατοῦ ἡ ΕΡΕ θὰ ἀπολέσῃ 4 ἕδρας. Ἀλλὰ τίθεται τὸ ἐρώτημα: Διὰ ποῖον λόγον: Ἐὰν αἱ ψῆφοι αὐταὶ ἐπηρέασαν τὸ ἀποτέλεσμα τὸ 1961 θὰ ἐπηρεάσουν καὶ τώρα. Ἡ διαφορὰ θὰ εἶναι μόνον ἡ ἑξῆς: Ὅ,τι ἐνῷ τὸ 1961 οἱ στρατιῶται ἐψήφισαν τοὺς ὑποψηφίους τῆς περιοχῆς ὅπου ὑπηρέτουν, τώρα θὰ ψηφίσουν ὑπὲρ τῶν ὑποψηφίων τῆς καταγωγῆς των. Θὰ ὑπάρξῃ δηλαδὴ μὲν ἀλλαγὴ ὑποψηφίων, ἀλλὰ κατὰ τὴν γνώμην τῆς στήλης αὐτῆς ὄχι καὶ ἀλλαγὴ κομμάτων.

Β' καὶ Γ' κατανομὴ

Εἰς ὅ,τι ἀφορᾷ ἐπίσης τὸ ἐκλογικὸν σύστημα καὶ τὴν 6' καὶ γ' κατανομὴν καὶ πάλιν ἡ ΕΡΕ δὲν ζημιοῦται, παρ' ὅλας τὰς γενομένας ὑποχωρήσεις.

Καὶ δὲν ζημιοῦται διὰ τοὺς ἑξῆς λόγους: 1) Διότι ἡ πρώτη κατανομὴ θὰ γίνῃ ἀκριβῶς, ὅπως τὸ 1961. 2) Διότι τὸ ἐκλογικὸν μέτρον διὰ τὴν κατανομὴν τῶν ὑπολειπομένων ἑδρῶν τῆς 6' κατανομῆς θὰ εὑρίσκεται διὰ τῆς διαιρέσεως τοῦ συνόλου τῶν ἐγκύρων ψηφοδελτίων, τὰ ὁποῖα θὰ ἔχῃ λάβῃ ἕκαστον κόμμα εἰς τὴν «Μείζονα Περιφέρειαν» καὶ ὄχι τῶν ὑπολοίπων. Ὅπερ σημαίνει,, ὅτι, ἐπειδὴ ἡ ΕΡΕ θὰ εἶναι πρῶτον κόμμα εἰς ψήφους, αὐτὸ θὰ ἐπωφεληθῇ καὶ περισσότερον, αὐτὸ δὲ σημαίνει ἐξ ἄλλου καὶ «ἐνισχυμένη ἀναλογική».

Κατὰ τὸν ἴδιον τρόπον θὰ γίνῃ ἐπίσης καὶ ἡ κατανομὴ τῶν 3 ἕως 4 ἑδρῶν ποὺ θὰ ἀπομείνουν διὰ τὴν Γ' κατανομήν. Εἰς τὴν περίπτωσιν αὐτήν, διὰ τοῦ ἀριθμοῦ τῶν ἑδρῶν αὐτῶν (3 ἢ 4) δὲν θὰ διαιρεθοῦν τυχὸν ΥΠΟΛΟΙΠΑ τῶν κομμάτων, ἀλλὰ καὶ πάλιν τὸ ΣΥΝΟΛΟΝ τῶν ψήφων, τὰ ὁποῖα ἕκαστον κόμμα θὰ ἔχῃ λάβῃ εἰς ὅλην τὴν Ἐπικράτειαν. Τοῦτο σημαίνει καὶ πάλιν, ὅτι ἡ ΕΡΕ, ὡς πλειοψηφοῦν κόμμα ὁπωσδήποτε θὰ λάβῃ ἂν μὴ τὸ σύνολον, ὁπωσδήποτε ὅμως τὸ μεγαλύτερον μέρος καὶ αὐτῶν τῶν 3—4 ἑδρῶν.

Συμπεράσματα

Τὸ συμπέρασμα ὅλων τῶν ἀνωτέρω εἶναι ὅτι ἂν ὁ Ἑλληνικὸς λαὸς ψηφίσῃ ὅπως τὸ 1961, δηλαδὴ εἰς ποσοστά: ΕΡΕ 50,80%, Ε. Κ. σὺν Προοδευτικοὺς 33,65% καὶ Ε. Δ. Α. 14,62%, τότε ἡ ΕΡΕ θὰ ἔχῃ ἐξασφαλίσῃ ὁπωσδήποτε 172—176 ἕδρας.

Δοθέντος ὅμως ὅτι τὸ ποσοστὸν ὑπὲρ τῆς ΕΡΕ θὰ εἶναι αὐτὴν τὴν φορὰν μεγαλύτερον, τότε ἐξάγεται τὸ συμπέρασμα (καὶ αὐτὸ θὰ ἀποτελέσῃ, ἐπαναλαμβάνομεν, διὰ πολλοὺς τὴν ἔκπληξιν τῆς 3ης Νοεμβρίου) ὅτι ἡ ΕΡΕ θὰ ἐξασφαλίσῃ 176—180 περίπου ἕδρας εἰς τὴν νέαν Βουλήν.

Ἡ πρόβλεψις δὲ αὐτὴ ἐξηγεῖ διὰ ποῖον λόγον καὶ ὁ κ. Καραμανλῆς, δὲν ζητεῖ ἁπλῆν πλειοψηφίαν, ἀλλὰ συντριπτικὴν πλειοψηφίαν. Ἔχει δὲ κατ' ἐπανάληψιν λεχθῆ μέχρι τοῦδε, καὶ ἴσως εἶναι ἀληθές, ὅτι ὁ ἀρχηγὸς τῆς Ε. Ρ. Ε. ἐπ' οὐδενὶ λόγῳ προτίθεται νὰ κυβερνήσῃ τὴν χώραν εἰς ἣν περίπτωσιν ἐξασφαλίσῃ ἁπλῶς τὴν ἀπόλυτον πλειοψηφίαν.

Τὰ ἄλλα Κόμματα

Ὑπὸ τὰς ἀνωτέρω προϋποθέσεις, δοθέντος ὅτι οἱ Προοδευτικοὶ, θὰ ἐξασφαλίσουν τὸ 7—8% περίπου τῶν ψήφων, εἶναι φανερὸν, ὅτι ἡ Ἕνωσις Κέντρου καὶ ἡ ΕΔΑ θὰ διαμοιρασθοῦν τὸ ὑπόλοιπον περίπου 40%. Καὶ τὸ ἀπομένον ἐρώτημα εἶναι ποῖος ἐκ τῶν δύο θὰ λάβῃ τὸ 21—22%. Ἡ Ἕνωσις Κέντρου ἢ ἡ ΕΔΑ; Καὶ τὸ ἐρώτημα τίθεται ἀκριβῶς διότι ἡ δύναμις τῆς ἀριστερᾶς ἔναντι 14,62% τὸ 1961 παρουσιάζεται σήμερον ηὐξημένη καὶ ὁπωσδήποτε θὰ προσεγγίσῃ τώρα τὸ 20%. Εὐτύχημα ὅμως διὰ τὴν περίπτωσιν αὐτὴν εἶναι, ὅτι καὶ ἂν ἀκόμη ἡ ΕΔΑ καταστῇ ἀξιωματικὴ ἀντιπολίτευσις δὲν θὰ ἔχῃ

ΣΥΝΕΧΕΙΑ εἰς τὴν 10ην Σελ.

Ὁ πρόεδρος τῆς Γιουγκοσλαβίας στρατάρχης Τίτο φιλοξενεῖται τὰς ἡμέρας αὐτὰς εἰς Ἡνωμένας Πολιτείας ὑπὸ τοῦ προέδρου κ. Κέννεντυ, μετὰ τοῦ ὁποίου καὶ εἰκονίζεται εἰς ἕναν ἀπὸ τοὺς περιπάτους των εἰς τὸν κῆπον τοῦ Λευκοῦ Οἴκου

Συμφώνως πρὸς ἀνακοίνωσιν τῆς «ΕΔΑ Ἀχαΐας»

Ἡ ΕΔΑ θὰ συνεργασθῇ μετεκλογικῶς μὲ τὴν Ε.Κ.!!

Ἀνάγκη ὅπως ὁ ἰσχυρισμὸς διαψευσθῇ ἐπειγόντως

Ἐντύπωσιν καὶ κατάπληξιν προεκάλεσε μεταξὺ τῶν πολιτικῶν κύκλων, ἡ καὶ δημοσίως γενομένη τὴν παρελθοῦσαν Τετάρτην δήλωσις ὑπὸ τῆς «ΕΔΑ Ἀχαΐας», συμφώνως πρὸς τὴν ὁποίαν ἀφίνεται ΣΑΦΩΣ νὰ ἐννοηθῇ ὅτι μετεκλογικῶς θὰ ὑπάρξῃ συνεργασία μεταξὺ ΕΔΑ καὶ Ἑνώσεως Κέντρου.

Τὸ σπουδαῖον εἶναι, ὅτι ἡ ΕΔΑ., ἀνακοινοῖ, ὅτι θὰ παράσχῃ εἰς τὴν ΕΚ., μετεκλογικῶς πᾶσαν βοήθειαν, ἵνα δυνηθῇ αὕτη νὰ συγκρατηθῇ ὅσον τὸ δυνατὸν «συνεπέστερες θέσεις» ὅπερ σημαίνει, ὅτι ἡ ΕΔΑ., γνωρίζει πολὺ καλῶς ὅτι ἡ Ἕνωσις Κέντρου δὲν θὰ συγκεντρώσῃ πλειοψηφίαν ὥστε νὰ σχηματίσῃ κυβέρνησιν καὶ ὅτι διὰ νὰ ἐπιδιώξῃ τοῦτο θὰ πρέπει νὰ ΒΑΣΙΣΘΗ εἰς τὴν ὑποστήριξιν τῆς ΕΔΑ., ἡ ὁποία καὶ θὰ τῆς δοθῇ.

Εὑρισκόμεθα δηλαδὴ πρὸ σαφοῦς δηλώσεως, ὅτι ἡ Ε. Δ.Α., θὰ συνεργασθῇ ὁπωσδήποτε μετεκλογικῶς μὲ τὴν Ἕνωσιν Κέντρου, εἴτε τὸ θέλει, εἴτε δὲν τὸ θέλει ὁ κ. Παπανδρέου, δοθέντος, ὅτι ἄνευ τῆς ὑποστηρίξεως τῆς ΕΔΑ., ἡ ΕΚ., δὲν θὰ δύναται νὰ ἀσκῇ τὴν ἐξουσίαν.

Ὅθεν ἀναμένεται, ὅτι ἡ Ἕνωσις Κέντρου θὰ σπεύσῃ ὄχι ἁπλῶς νὰ διαψεύσῃ ὅτι δὲν ἐπιθυμεῖ ἢ δὲν ἔχει συνεργασίαν μὲ τὴν ΕΔΑ., ἀλλὰ καὶ νὰ διαβεβαιώσῃ, ὅτι δὲν πρόκειται νὰ δεχθῇ οἱανδήποτε συνεργασίαν μὲ τὴν ΕΔΑ., μετεκλογικῶς ἵνα διεκδικήσῃ ἐνδεχομένως τὴν ἐξουσίαν, ἢ διὰ νὰ δυνηθῇ νὰ ἀσκήσῃ περαιτέρω πίεσιν ἐπὶ τῆς νέας κυβερνήσεως τῆς ΕΡΕ.

Ὅθεν οἱ ψηφοφόροι τῆς Ε. Κ., οἱ ὁποῖοι πιστεύουν εἰς τὸν κ. Γεώργιον Παπανδρέου, ὄχι ὅμως καὶ εἰς τὴν ΕΔΑ., μετὰ δισταγμοῦ θὰ δυνηθοῦν νὰ δώσουν τὴν ψῆφον των εἰς τὴν Ε.Κ., ἐφ' ὅσον γωρίζουν, ὅτι ἡ ψῆφος των αὐτή, μετεκλογικῶς θὰ δύναται νὰ «ἀξιοποιηθῇ» μόνον ἐὰν τὸ θελήσῃ ἡ ΕΔΑ., καὶ ὄχι ὁ κ. Παπανδρέου.

Η ΑΝΑΚΟΙΝΩΣΙΣ

Ἡ σχετικὴ περικοπὴ τῆς ἀνακοινώσεως τῆς «ΕΔΑ Ἀχαΐας» ἔχει ὡς ἑξῆς:

«Ἐπειδὴ ὡρισμένοι «δημοκράτες», ὕποπτα πρόσωπα, ποικίλης προελεύσεως, διαδίδουν σκοπίμως ὅτι ὑπάρχει δῆθεν μυστικὴ συμφωνία μεταξὺ τῆς ΕΔΑ καὶ τῆς Ἑνώσεως Κέντρου νὰ ὑποστηριχθῇ ὁ συνδυασμὸς τῆς Ἑνώσεως Κέντρου Ἀχαΐας ὑπὸ τῆς ΕΔΑ., ἢ ὡρισμένοι ὑποψήφιοι τοῦ συνδυασμοῦ τῆς Ἑνώσεως Κέντρου, εἶναι ἀνάγκη νὰ ἐπαναλάβουμε γιὰ ἄλλη μιὰ φορά, τὰ ἀκόλουθα :

1) Καμμία μυστικὴ συμφωνία δὲν ὑπάρχει καὶ δὲν μποροῦσε νὰ ὑπάρξῃ, ὄχι γιὰ τὴν Ἀχαΐα, ἀλλὰ γιὰ καμμία ἐκλογικὴ περιφέρεια.

2) Τὸ κόμμα μας ἐπεδίωκε τὴν ἐκλογικὴ συνεργασία τῶν κομμάτων τῆς τέως Ἀντιπολιτεύσεως, μὲ ἐπιμονὴ καὶ σταθερότητα καὶ οἱ λογικὲς αὐτές, τίμιες καὶ ἐξυπηρετικὲς γιὰ τὸν δημοκρατικὸ ἀγῶνα προτάσεις, δὲν ἔγιναν δεκτὲς γιὰ τοὺς γνωστοὺς λόγους καὶ τὸ κόμμα μας κατήρτισε τοὺς συνδυασμούς του σ' ὅλες τὶς ἐκλογικὲς περιφέρειες καὶ ἀγωνίζεται γιὰ τὴν ὑπερψήφισή τους ἀπὸ τὸν λαό.

3) Ὅσον ἀφορᾷ τὴν Ἀχαΐα, τὸ κόμμα μας ἀγωνίζεται γιὰ νὰ καταλάβῃ καὶ θὰ καταλάβῃ τὴν πρώτη θέση στὴν πόλι τῶν Πατρῶν καὶ θὰ ἔχῃ σημαντικὴ ἄνοδο στὴν ὕπαιθρο. Συνεπῶς, καλὰ θὰ κάνουν οἱ διαδίδοντες σκοπίμως τὰ ἀνόητα περὶ δῆθεν μυστικῆς συμφωνίας, νὰ σταματήσουν αὐτὴν τὴν κακόβουλη προσπάθεια, ἡ ὁποία γίνεται γιὰ παγίδευση ψηφοφόρων τῆς ΕΔΑ. Ἡ προσπάθεια αὐτὴ εἶναι καταδικασμένη σὲ ἀποτυχία.

Ἡ ΕΔΑ., δυνατὴ στὴ Βουλή, ἡ ΕΔΑ δυνατὴ ἔξω ἀπὸ τὴν Βουλή, ΑΠΟΤΕΛΕΙ ΕΓΓΥΗΣΗ ΓΙΑ ΤΙΣ ΜΕΤΕΚΛΟΓΙΚΕΣ ΕΞΕΛΙΞΕΙΣ ΚΑΙ ΘΑ ΒΟΗΘΗΣΗ ΝΑΣΥΓΚΡΑΤΗΣΗ ΤΟ ΚΕΝΤΡΟΝ ΟΣΟΝ ΤΟ ΔΥΝΑΤΟΝ ΣΕ ΣΥΝΕΠΕΣΤΕΡΕΣ ΘΕΣΕΙΣ. Αὐτὰ τὰ γνωρίζουν, ἡ ἐργατικὴ τάξη, οἱ ἀγρότες, οἱ διανοούμενοι, οἱ ἐπαγγελματίες, οἱ βιοτέχνες, οἱ ἔμποροι, ὅλος ὁ λαός. Καὶ γι' αὐτό: Μαυρίζοντας τὸ κόμμα τῆς καταστροφῆς, τὴν ΕΡΕ., θὰ ψηφίσουν τὴν ΕΔΑ., τὸ μονα δικὸ κόμμα ποὺ ἀγωνίζεται μὲ συνέπεια γιὰ τὰ συμφέροντα ὅλου τοῦ λαοῦ, ποὺ δὲν ταλαντεύεται, οὔτε συμβιβάζεται.

Ἡ ΕΔΑ Ἀχαΐας»

ΑΚΑΤΑΛΛΗΛΟΣ ΣΤΙΓΜΗ

ΝΑ ΑΝΑΒΛΗΘΗ ΤΟ ΔΗΜΟΤΙΚΟΝ ΣΥΜΒΟΥΛΙΟΝ

Τὸ Δημοτικὸν Συμβούλιον συνεκλήθη δι' αὔριον εἰς ἔκτακτον συνεδρίασιν ἵνα ἐπιληφθῇ τοῦ θέματος τῶν στοῶν. Διατὶ ἐπιδεικνύεται αὐτὴ ἡ σπουδὴ καὶ ὑπὸ ποίας συνθήκας ἠναγκάσθη ὁ κ. Πρόεδρος τοῦ Σώματος νὰ συγκαλέσῃ τὴν συνεδρίασιν δὲν γνωρίζομεν ἐπακριβῶς. Βέβαιοι εἴμεθα ὅμως περὶ τοῦ ἑξῆς: Ὅτι οἱ προκαλέσαντες τὴν συνεδρίασιν ἀποβλέπουν εἰς πολιτικὴν ἐκμετάλλευσιν. Καὶ διὰ τὸν λόγον αὐτόν, οἱ κύριοι Σύμβουλοι οἱ ὁποῖοι ἔχουν συναίσθησιν τῆς ἀποστολῆς των, ὀφείλουν νὰ μὴ προσέλθουν αὔριον εἰς τὴν συνεδρίασιν, ἐπιφυλασσόμενοι νὰ πράξουν τοῦτο εὐθὺς ἀπὸ τῆς 4ης Νοεμβρίου.

Η ΓΝΩΜΗ ΤΟΥ «ΕΘΝ. ΚΗΡΥΚΟΣ» ΠΑΤΡΩΝ

Ὁ «Ἐθνικὸς Κήρυξ» Πατρῶν, μίαν ἑβδομάδα πρὸ τῶν ἐκλογῶν ἀπευθύνεται πρὸς ὑμᾶς ἀξιότιμοι ἀναγνῶσται, ὄχι διὰ νὰ σᾶς εἴπῃ τί νὰ ψηφίσετε, διότι τοιαύτη σύστασις, ἐπὶ τοιούτου θέματος θὰ ἦτο καὶ ἐκτὸς χρόνου, καὶ πρὸ παντὸς ἐκτὸς τόπου, ἀλλὰ ἵνα σᾶς εἴπῃ ἁπλῶς καὶ ἐκ καθήκοντος τὴν γνώμην του. Καὶ ἡ γνώμη του αὐτὴ συνίσταται εἰς τὸ ὅτι ὁ ἑλληνικὸς λαός, θὰ πρέπει καὶ αὐτὴν τὴν φοράν, χάριν τῆς τόσον ἐπιθυμητῆς καὶ ἀναγκαίας προόδου τῆς χώρας νὰ ρίψῃ τὴν ψῆφον του ὑπὲρ τῆς ΕΡΕ.

Εἰς τὴν γνώμην αὐτὴν ἔχει καταλήξει ὁ «Ἐθνικὸς Κήρυξ» ὄχι διότι θεωρεῖ τὴν Ε. Ρ. Ε. ἀναντικατάστατον, ἀλλὰ διότι δυστυχῶς ἡ Ἀντιπολίτευσις λόγῳ ἐσωτερικῆς διαρθρώσεως δὲν παρέχει ἀκόμη ἐχέγγυα ὅτι δύναται νὰ συνεχίσῃ, ὡς θὰ τὴν συνεχίσῃ ὁπωσδήποτε ἡ ΕΡΕ, τὴν πορείαν τοῦ Ἔθνους πρὸς ἕνα καλλίτερον μέλλον.

ΠΕΡΙ ΤΑ ΓΕΓΟΝΟΤΑ

ΟΙ ΕΛΛΗΝΕΣ ΕΙΝΑΙ ΛΑΟΣ ΕΥΦΥΗΣ. ΔΕΝ ΕΜΠΑΙΖΕΤΑΙ

ΕΚΛΟΓΙΚΟΙ ΑΝΤΙΛΑΛΟΙ

ΑΠΑΝΤΗΣΕΙΣ ΕΙΣ ΨΕΥΔΟΛΟΓΙΑΣ ΚΑΙ ΥΠΕΡΒΟΛΑΣ

Ἕνας Λευκαδίτης, διὰ νὰ ἀποδείξῃ ὅτι εἰς τὴν συγκέντρωσιν τῆς ΕΡΕ ἐν Πάτραις, ἐνώπιον τῆς ὁποίας ὡμίλησεν ὁ κ. Καραμανλῆς, εἶχον προσέλθη καὶ ψηφοφόροι ἀπὸ ἄλλας περιοχάς, ἔγραψεν εἰς ἐπιστολήν του, ἡ ὁποία, ἂν καὶ ἦτο ἀνώνυμος, εὗρε ἐφημερίδα διὰ νὰ φιλοξενηθῇ, ὅτι καὶ αὐτὸς ἦλθεν εἰς Πάτρας ἐκ Λευκάδος μὲ αὐτοκίνητον, τὸ ὁποῖον ἐμίσθωσαν οἱ ἐκεῖ παράγοντες τῆς ΕΡΕ, ἐνῶ εἶναι ὀπαδὸς τῆς Ε. Κ. ἢ τῆς ΕΔΑ. Ἀλλὰ ὁ καλὸς αὐτὸς «κύριος» δὲν ἀπέδειξε μόνον, ὅτι ἡ συγκέντρωσις ἦτο νόθος. Ἀπέδειξεν ἐπίσης ὅτι ὑπάρχουν καὶ μερικοὶ ἄνθρωποι, οἱ ὁποῖοι στεροῦνται αὐτοῦ ποὺ λέγεται πέτσα ἢ τσίπα καὶ φθάνουν μάλιστα εἰς τὸ σημεῖον νὰ λέγουν καὶ ψεῦδη καὶ νὰ καθίστανται οὕτω ἀπατεῶνες. Διότι καὶ ἀληθῆ ἂν εἶναι τὰ γραφέντα παρ' αὐτοῦ, τί ἤθελεν ὁ «καταφερτζῆς» αὐτὸς Λευκαδίτης; Νὰ τοῦ κάμουν ὄρρον τῆς ἀληθείας; Ἄλλωστε ἂναυτὸς ὑπῆρξεν ἀπατεών, τοῦτο δὲν σημαίνει ὅτι οἱ ἐξαπατηθέντες Λευκαδῖται καὶ αὐτοὶ εἶναι ἀνόητοι.

Ἐσκεμμένως

Τοπικὴ ἡμερησία γνωρίζουσα ὅτι ἡ ἰδία δὲν εἶναι πιστευτὴ, ἐν τῇ προσπαθείᾳ της νὰ ἀποδείξῃ ὅτι ἡ συγκέντρωσις τῆς ΕΡΕ εἰς τὴν πλατεῖαν Γεωργίου Α' ἀπέτυχε (!!!) ἐπεκαλέσθη, τὰ ὅσα, ὡς γράφει, «τὸ ἐγκυρότερον δημοσιογραφικὸν συγκρότημα τῆς ΕΡΕ, «ὡμολόγησεν» ἤγουν, ὅτι «ἡ συγκέ