ΟΚΤΑΣΕΛΙΔΟΣ

ΕΘΝΙΚΟΣ ΚΗΡΥΞ

ΠΟΛΙΤΙΚΗ ΚΑΙ ΕΙΔΗΣΕΟΓΡΑΦΙΚΗ ΕΦΗΜΕΡΙΣ ΠΑΤΡΩΝ

Ἱδρυτὴς : ΑΝΔΡΕΑΣ ΒΡΗΣ

ΓΡΑΦΕΙΑ—ΤΥΠΟΓΡΑΦΕΙΑ
ΟΔΟΣ ΓΕΡΟΚΩΣΤΟΠΟΥΛΟΥ 30

ΑΡΙΘΜΟΣ ΤΗΛΕΦΩΝΟΥ 23—84
ΤΙΜΗ ΦΥΛΛΟΥ ΔΡΑΧΜΑΙ 1.50

ΔΕΥΤΕΡΑ
11
ΝΟΕΜΒΡΙΟΥ
1963

Ἀνατολὴ 7,04, Δύσις 5.15
Μηνὰ μάρτυρος
Ἔτος 30ὸν ἀρ. φύλλου 1916

ΑΝΟΙΚΤΗ ΕΠΙΣΤΟΛΗ

ΠΡΟΣ ΤΟΝ κ. ΚΑΡΑΜΑΝΛΗΝ

Ἐξοχώτατε,

Ὁ «Ἐθνικὸς Κήρυξ» Πα-
ών, εὑρεθεὶς ἀνέκαθεν εἰς
ν πρώτην σειρὰν τῶν μαχη
τῆς ΕΡΕ, χωρὶς ἐνδεχο
νὰ τὸ γνωρίζετε, διότι
περιβάλλον σας οὐδέποτε
ἐνημέρωσε περὶ τούτου,
μηδέποτε τυχών, ἔστω
ἑνὸς εὐχαριστηρίου τηλε
φήματός σας, ἐπιθυμεῖ νὰ
προσφέρῃ μίαν ἀκόμη
υσίαν.

Ἂν παραδειγματισθῶμεν
τὸ παρελθόν, τὸ ὁποῖον
χει ἀρκούντως σκληρύ-
θὰ πρέπει νὰ ἀναμεί-
οὔτε καὶ τώρα οἱανδή
ἀπάντησιν. Ἐν πάση
τώσει ὅμως μᾶς ἀρκεῖ
ᾶς ἱκανοποιεῖ καὶ μό-
τὸ γεγονός, ὅτι αἱ γραμ
αὐταὶ ἀναγινώσκονται
ἀπὸ τοὺς νῦν καὶ ἀπὸ
τέως ὀπαδούς σας, οἵ-
ὡς νοήμονες, ἔχουν ἀν-
θῇ καὶ αὐτοί, ὅσα ἐν
χείᾳ θὰ σᾶς ἐκθέσωμεν.
Ἑλληνικὸς λαός, δι' ὅ-
πολύτιμα ὑπὲρ αὐτοῦ ἐ-
τε, δὲν ὑπῆρξεν ἀπέναν
ς ἀγνώμων. Παρ' ὅλα
σιαῖα σφάλματα, τὰ ὁ-
εἶναι φυσικὸν νὰ διε-
θῆσαν ἀπὸ μίαν κυβέρ-
ἡ ὁποία ἀσκεῖ τὴν ἐ-
ν ἐπὶ ὀκταετίαν, εἰς
τὸν 40% περίπου ἤτοι
σοστὸν μέγα καὶ σεβα-
σᾶς ἀπέδειξε διὰ τῆς
του, ὅτι καὶ τὸ ἔργον
αγνωρίζει καὶ ὅτι καὶ
ὑμῶν περαιτέρω δια
ν τῶν τυχῶν τῆς Ἑλ
ἐπεδύμει. Καὶ εἶχεν ἡ
ρισις αὐτὴ τοιαύτην
ν, ὥστε ἀκόμη καὶ οἱ
οδοξότεροι τῶν ἀντιπά
σας νὰ προβλέπουν, ὅτι
ὑπερβαίνατε καὶ πάλιν
ν τὰς 150 ἕδρας καὶ
ν πάσῃ περιπτώσει,
ΕΡΕ, θὰ εἴσθε καὶ
τὸ ὀλιγώτερον τὸ πρῶ
μα τῆς χώρας.

Θὰ πρέπει, λοιπόν, ἡ
νη πικρία σας διὰ
λογικὸν ἀποτέλεσμα
ς Νοεμβρίου νὰ στρέ-
ντίον τοῦ ἑλληνικοῦ
Ἀλλοῦ ἀναζητήσατε
θύνους τοῦ ἐκλογι-
σματος: Μὴν αἰ-
ν ἑλληνικὸν λαόν..
ία βλέμμα εἰς τοὺς
συνεργάτας σας
μισα τοὺς δευτερεύ-
τοὺς «παραγοντί-
ἀποκαλουμένους καὶ
βέβαιος ὅτι μεταξὺ
αὐτῶν θὰ εὕρητε τοὺς ἐνόχους τῆς ἐκλογικῆς σας κάμψεως καὶ τῶν ἐνδεχομένων περιπετειῶν εἰς τὰς ὁποίας ἡ χώρα εἰσέρχεται λόγω περαι τέρω περιπλοκῆς τοῦ πολιτικοῦ προβλήματος τῆς χώρας, ὡς πολὺ ὀρθῶς ἀπὸ τῆς πρώτης στιγμῆς μετὰ τὰς ἐκλογὰς διεβλέψατε

Δὲν γνωρίζομεν διατὶ ἡ ΕΡΕ ἔχασε ψήφους ἀκόμη καὶ εἰς αὐτὴν τὴν Βόρειον Ἑλλάδα τὴν ὁποίαν μὲ ἑκατομμύρια δραχμὰς ἀνήκοντα εἰς ὅλους τοὺς Ἕλληνας, μετεμορφώσατε, ἐντὸς 8ετίας, εἰς Εὐρωπαϊκὴν περ.οχήν, μὲ μέλλον ἔτι περαιτέρω εὐοίωνον, δοθέντος ὅτι τοιαύτη καταψήφισις τῆς ΕΡΕ ἤξιζε νὰ γίνῃ ὄντως ἀπὸ ἄλλας περιοχάς, ὡς π. χ. τὴν Πελοπόννησον εἰς τὴν ὁποίαν οὐδὲν οὐσιαστικῶς ἐγένετο ἄξιον νὰ μνημονευθῇ εἰς τὴν παροῦσαν ἐπιστολήν.

Γνωρίζομεν ὅμως διατὶ ἡ ἐκλογικὴ δύναμις τῆς Ε.Ρ.Ε. ἐμειώθη εἰς τὸν νομὸν Ἀχαΐας καὶ σπεύδομεν νὰ σᾶς ἐνημερώσωμεν ἐπὶ τούτου μὲ τὴν βεβαιότητα, ὅπι, ὅταν καὶ ὅποτε σᾶς δοθῇ καὶ πάλιν ἡ εὐκαιρία τῆς ἐξουσίας, θὰ θελήσετε νὰ ἐπανορθώσητε τὰ σφάλματα, αὐτὰ τὰ ὁποῖα ἐπὶ μίαν ὀκταετίαν διεπράξατε, ὄχι τόσον σεῖς ὅσον κυρίως, τὸ ἐπαναλαμβάνομεν καὶ τὸ τονίζομεν, οἱ δευτερεύοντες, οἱ τριτεύοντες καὶ οἱ τεταρτεύοντες δῆθεν συνεργάται σας, εἰς τὴν πραγματικότητα δὲ ψυχροὶ ἐκμεταλλευταὶ τῆς ἰδικῆς σας αἴγλης, τῆς ἰδικῆς σας δραστηριότητος καὶ τοῦ ἰδικοῦ σας ἐνδιαφέροντος διὰ μίαν καλλιτέραν ζωὴν τῶν Ἑλλήνων καὶ ἕνα εὐτυχέστερον μέλλον. Πληροφορηθῆτε τώρα του λάχιστον, ἐὰν δὲν τὸ ἔχετε ἤδη πληροφορηθῆ ὅτι τὴν Ε. Ρ. Ε. εἰς τὸν Νομὸν Ἀχαΐας τὴν κατέστρεψαν αὐτοὶ οἱ ὁποῖοι σᾶς εἶχον βραχυκυκλώσει ἐπὶ μίαν ὀκταετίαν καὶ σᾶς ἠμπόδιζον νὰ ἴδητε τὴν πραγματικότητα καὶ τοὺς πραγματικούς σας φίλους. Αὐτοὶ οἱ ὁποῖοι ἐνεφανίζοντο ὡς δῆθεν φίλοι σας, ἐνῶ εἰς τὴν πραγματικότητα εἰς οὐδὲν ἄλλο ἀπέβλεπον, εἰμὴ εἰς τὸ νὰ κατοχυρώσουν τὰ ἰδικά των παντοειδῆ συμφέροντα, καὶ πρωτίστως, ἵνα μὴ εἴπωμεν εἰς πᾶσαν περίπτωσιν, τὰ συμφέροντά των τὰ οἰκονομικά, τὰ ταπεινότατα ἰδιοτελῆ.

Καὶ παρεσύρθητε καὶ σεῖς κύριε Καραμανλῆ, ἴσως ἀπὸ τὰς τόσας καὶ τόσας ἀσχολίας σας, τόσον ὥστε δὲν ἀναζητήσατε ποτὲ εἰς τὸν Νομὸν Ἀχαΐας ἐκείνους οἱ ὁποῖοι μὲ πάθος ὤμνυον εἰς τὸ ὄνομά σας. Φιλίαν καὶ λόγους καὶ συζητήσεις καὶ συνεργασίας εἴχατε μόνον μὲ ἐκείνους οἱ ὁποῖοι ἐχρειάζοντο τὴν αἴγλην σας διὰ νὰ τὴν καπηλεύωνται διὰ νὰ ἐξασφαλίζουν διορισμούς, διὰ νὰ νέμωνται τὸ δημόσ.ον χρῆμα χωρὶς νὰ εἶναι ἱκανοὶ καὶ χωρὶς οὐδὲν νὰ προσφέρουν. Ἀντηλλάσσατε χειραψίας, χωρὶς κἂν νὰ τὸ γνωρίζετε μὲ ἐκείνους οἱ ὁποῖοι ἐφρόντιζον ἀκόπως νὰ κτῶνται τὰ πρὸς τὸ εὖ ζῆν καὶ περισσὴν ἀδιαφορίαν ἐπεδεί κνυον καὶ ἐπιδεικνύουν ἀκόμη καὶ τώρα πρὸς τοὺς ἔργα ζομένους καὶ γλίσχρα ἀμειβομένους ἐργάτας καὶ ὑπαλλήλους. Καὶ ὅταν ἑκάστοτε ἐπεσκέφθητε τὰς Πάτρας, εἴτε εἰς μεγάλας ἑορτάς, εἴτε εἰς παραμονὰς ἐκλογῶν, χωρὶς νὰ τὸ ἀντιλαμβάνεσθε σᾶς περιέβαλλον ἄνθρωποι οἱ ὁποῖοι ἦσαν καὶ εἶναι χωρὶς ἀξίαν εἰς τὴν ἀντίληψιν ἐκείνων οἱ ὁποῖοι ἀπαρτίζουν τὴν λαϊκὴν μᾶζαν. Σᾶς περιέβαλλον ἄνθρωποι οἱ ὁποῖοι οὐδεμιᾶς χαίρουν συμπαθείας, διότι ἐκπροσωποῦν τὴν τάξιν ἐκείνην τῶν πολιτῶν ἡ ὁποία ἐξαφανίζεται, τὴν τάξιν τῶν δῆθεν ψευδοαριστοκρατῶν, τῶν ἀργοσχόλων, τῶν κακῶς διωρισμένων, τῶν ἀργομίσθων, τῶν ἀνθρώπων, οἱ ὁποῖοι τὰ εὗρον ὅλα ἕτοιμα εἰς τὴν ζωήν των, τῶν ἀνθρώπων, οἱ ὁποῖοι ἐχρησιμοποίουν εἴτε τὸ ὄνομά σας, εἴτε τὰ χαμόγελά σας, εἴτε ἀκόμη καὶ τοὺς ὑπουργούς σας καὶ τοὺς συνεργάτας σας, διὰ νὰ ἐπιβάλλωνται, διὰ νὰ διατηροῦν τὰς θέσεις των καὶ τὰ πόστα των καὶ διὰ νὰ προβάλλωνται μὲ σκοπὸν ἀντικειμενικόν, νὰ κερδίζουν χρῆμα καὶ οὐδὲν πέραν αὐτοῦ.

Ἐπὶ πλέον ἡ ΕΡΕ, Κύριε Καραμανλῆ, ἔχασε καὶ δύναμιν καὶ αἴγλην εἰς τὸν Νομὸν Ἀχαΐας διότι οἱ ἐδῶ ἐκπρόσωποί σας, πλὴν ἐλαχίστων ἐξαιρέσεων, (καὶ δὲν ἀναφερόμεθα μόνον εἰς τοὺς πολιτικοὺς παράγοντας), οὐδὲν ἔπραξαν διὰ νὰ προβάλουν τὸ ἔργον σας καὶ διότι καὶ σεῖς δὲν ἐλάβατε ποτὲ τὸν κόπον νὰ ἔπητε ἐπὶ μίαν ὀκταετίαν ἔστω καὶ ἕνα εὐχαριστῶ εἰς ἐκείνους οἵτινες ὄχι ἀπὸ ἰδιοτέλειαν, ἀλλὰ ἀπὸ θαυμασμὸν πρὸς τὸ πολύτιμον ἐθνωφελὲς ἔργον σας ἐτάχθησαν παρὰ τὸ πλευρόν σας.

Εἴχατε ἐπαφὰς καὶ συνεργασίας, εἰς ὅ,τι ἀφορᾶ τὸν Νομὸν Ἀχαΐας, μὲ ὅλα τὰ «μηδενικὰ» μὲ ὅλους τοὺς «δῆθεν» μὲ ὅλους ἐκείνους οἱ ὁποῖοι ἀποτελοῦν τὰ ὑπολείμματα ἑνὸς ἁμαρτωλοῦ παρελθόντος καὶ τοῦ κόσμου «ποὺ φεύγει» καὶ ἀγνοήσατε ἐκείνους, οἱ ὁποῖοι μὲ ἐνθουσιασμὸν εἶχον χαιρετήσει τὴν εὐτυχῆ παρουσίαν σας εἰςτὰς διοικήσεως τῆς χώρας. Βεβαίως δὲν βαρύνει μόνον Σᾶς ἡ εὐθύνη διὰ τοῦτο. Ἔνοχοι εἶναι ἐκεῖνοι οἱ ὁποῖοι εἶχον σχηματίσει γύρω σας κλοιὸν ἀπομονώσεως διὰ νὰ σᾶς βλέπουν καὶ νὰ σᾶς ὁμιλοῦν αὐτοὶ καὶ κανεὶς ἄλλος.

Ὅπως ἐπίσης εἶναι ἔνοχοι ἐκεῖνοι, οἱ ὁποῖοι, μεθυσθέντες ἀπὸ τὴν ἐκμετάλλευσιν τῆς ἐξουσίας ἐπὶ μίαν ὀκτατίαν, εἶχον καταστῆ θρασεῖς, καὶ ἐπικίνδυνοι, ἐχθροὶ τῶν ταπεινῶν καὶ καταφρονεμένων, ἐχθροὶ τῶν πτωχῶν καὶ ἀδυνάτων, ἐχθροὶ καὶ περιφρονηταὶ ἀκόμη καὶ ἐκείνων οἱ ὁποῖοι σᾶς ἐθαύμαζαν, ἀλλὰ εἶχον τὸ ἐλάττωμα, ὅτι ἠδύναντο κάποτε νὰ προκαλέσουν τὴν προσοχὴν σας ἐὰν τυχὸν ἠθέλατε τοὺς γνωρίση, ὅπερ θὰ ἐσήμαινε ἐκείνων τὴν ἀφάνειαν καὶ τὸν ὑποβιβασμόν.

Καὶ φυσικὰ δὲν θὰ πρέπει νὰ ἐκπλαγῆτε ἂν πληροφορηθῆτε, ὅτι τοιαύτη ὑπῆρξεν εἴς τινας περιπτώσεις ἡ ἀσυδοσία καὶ ἡ ἐκμετάλλευσ.ς, ἀπό τινας, ὥστε νὰ ἐπικρατῇ τοὐλάχιστον ἡ ἐντύπωσις, ὅτι καὶ ὄργια διεπράχθησαν ἀκόμη δὲ καὶ χρηματισμοὶ καὶ μικροαπάται εἰς ὄφος τῶν ἁπλοϊκῶν ἀνθρώπων καὶ τοῦτο διότι ἡ κρατικὴ μηχανὴ δὲν ἐλειτούργει ὅπως θὰ ἔπρεπε, ἀλλὰ ἐχρειάζετο πρὸς τοῦτο... μεσολαβητὰς καὶ ὄχι ὡς θὰ ἔδει, τὸν ἱδρῶτα, ἢ τὸ δικαίωμα τῶν Ἑλλήνων πολιτῶν, διὰ μίαν ἴσην μεταχείρισιν ἐπὶ τοῦ ἑνὸς ἢ ἄλλου ἀφορᾶ τὰ δίκαια αἰτήματά του.

Ἐὰν εἰς τὸ παρελθὸν δὲν σᾶς ἐδόθη χρόνος ἐπαρκὴς διὰ νὰ ἀντιληφθῆτε ὁποίας ὑπηρεσίας, ἐν πλήρει ἀγνοίᾳ σας προσέφερεν ὁ «Ἐθνικὸς Κήρυξ» Πατρῶν, εἰς τὸν πολύτιμον ἀγῶνα σας καὶ μάλιστα καθ' ὃν χρόνον πλείστων ὅσων τιμῶν ἐτύγχανεν ἡ ἐφημερὶς αὕτη ἐκ μέρους τοῦ ἀρχηγοῦ τῆς Ἑνώσεως Κέντρου, τοῦ ἐπιφανοῦς συμπολίτου μας κ. Γεωργίου Παπανδρέου, τοῦ ὁποίου ἐστάθημεν ἀντίπαλοι, καθ' ὃν χρόνον οὗτος, μᾶς ἔτεινε χεῖρα πατρικῆς στοργῆς καὶ φιλίας, τοὐλάχιστον μελετήσατε τώρα εἰς ἕνα διάλειμμα τῶν πολλῶν ἀσχολιῶν σας, τὰς γραμμὰς αὐτὰς καὶ προσπαθήσατε νὰ διδαχθῆτε ἔστω καὶ ἐλάχιστα, διότι πάντες γηράσκομεν διδασκόμενοι.

Διδαχθῆτε ἐν πρώτοις ὅτι, διὰ πολλοὺς Ἕλληνας δὲν ἀρκοῦν μόνον τὰ ἔργα, οὔτε ἡ οἰκονομικὴ σταθερότης, οὔτε ἡ ἀσφάλεια, διὰ νὰ ἐκτιμηθῇ τὸ ἔργον ἑνὸς πολιτικοῦ ἀνδρός. Διδαχθῆτε, ὅτι πέραν τούτων εἶναι ἀπαραίτητος ἡ ἐξασφάλισις τιμίων καὶ ἱκανῶν συνεργατῶν ἀπὸ τοῦ στενοῦ περιβάλλοντος μέχρι καὶ τῆς τελευταίας κοινότητος. Διδαχθῆτε καὶ διδαχθῆτε το πρὸς τὸ συμφέρον καὶ τὸ προσωπικόν σας καὶ τοῦ ἔθνους, ποὺ τόσον σᾶς χρειάζεται, ὅτι οἱ Ἕλληνες πολῖται καὶ ἐν προκειμένῳ οἱ Πατρινοί, δὲν ἀνέχονται νὰ σᾶς βλέπουν εἰς παραμονὰς ἐκλογῶν εἰς τὸ φουαγιὲ τοῦ Δημοτικοῦ Θεάτρου, νὰ σᾶς περιβάλλουν οἱ χαραμοφάηδες, αἱ μετριότητες, οἱ ἑτερόφωτοι, οἱ ἐκμεταλλευταὶ τῆς ἀδυναμίας ἢ ἔστω καὶ τῆς ἀφελείας τοῦ ταπεινοῦ λαοῦ. Διδαχθῆτε ἐξοχώτατε κύριε Καραμανλῆ, ὅτι δὲν μπορεῖτε νὰ διατηρήσετε ἕνα κόμμα ἀκμαῖον, ἂν ὡς βασικὰ του στελέχη προβάλλονται ἐκεῖνοι οἱ ὁποῖοι φοβοῦνται τὴν λαϊκὴν ψῆφον ὑπὸ πᾶσαν ἔννοιαν καὶ ὡς ἐκ τούτου τὴν στρογγυλίζουν, οὔτε ἐκεῖνοι οἱ ὁποῖοι βασίζονται εἰς τὰ «μέσα» καὶ τὰ «ρουσφέτια», οὔτε αὐτοὶ οἱ ὁποῖοι ἀντὶ νὰ κοπιάζουν ἀνάμεσα εἰς ἔργα παραγωγικὰ ἀρκοῦνται νὰ προσέρχωνται εἰς δεξιώσεις καὶ νὰ παίζουν ἕνα ἀνόητον καὶ κακόηχον ξενόφερτο παιχνίδι ποὺ τοῦ ἔχουν δώσει τὸ ἠλίθιον ὄνομα... «μπίγκο»!!

Περαίνοντες ἅς προσθέσωμεν καὶ τοῦτο. Πρὸς Θεοῦ, κύριε Καραμανλῆ, μὴ ἐμφανισθῆτε εἰς τὰς προσεχεῖς ἐκλογὰς μὲ τοιούτους συνεργάτας, εἴτε εἰς τὸν Νομὸν Ἀχαΐας, εἴτε εἰς οἱανδήποτε ἄλλην περιφέρειαν. Κατεβῆτε εἰς τὸν λαόν, ἀναμιχθῆτε μαζί του καὶ ἐκεῖ ἀναζητήσατε τοὺς φίλους καὶ τοὺς βοηθούς σας. Ἐγκαταλείψατε τοὺς μεγαλοσχήμους. Δὲν εἶναι μόνον ἀνίκανοι. Εἶναι καὶ προδόται τῶν ἰδεῶν σας καὶ φαῦλοι. Ἡγηθῆτε ἑνὸς πραγματικοῦ ΛΑΪΚΟΥ κινήματος. Καὶ μὴ ξεχνᾶτε ποτέ, ὅτι ἦλθεν ἐπὶ τέλους ἡ ὥρα νὰ ἴδουν καλλιτέρας ἡμέρας οἱ ταπεινοί ἀγρόται, οἱ περιφρονημένοι ἐργάται καὶ οἱ δεινῶς ὑφιστάμενοι τὴν ἐκμετάλλευσιν ὑπάλληλοι. Οἱ λοιποὶ εἴδον μέχρι τοῦδε κάποιον φῶς. Ἂς ἀναμείνουν νὰ πάρουν μίαν ἀνάσαν καὶ οἱ ἄλλοι.

Μετὰ πάσης τιμῆς
Διὰ τὸν «Ἐθνικὸν Κήρυκα» Πατρῶν
ΑΛΕΚΟΣ Α. ΒΡΗΣ

ΕΡΙ ΤΑ ΓΕΓΟΝΟΤΑ

ΠΙΓΡΑΦΗΝ

ἡ Ε.Κ., δέν εἶχε διαῆ εἰς τὸ παρελθὸν μυ
διὰ τὴν κομματικήν, ὡς
ρακτήριζε χρησιμοποίη-
ραδιοφωνικοῦ σταθμοῦ,
κάθε δικαίωμα νὰ κά-
ἡ ἰδία τὸ ἴδιον, ὅπως
με π.χ., χθές τὴν 1ην
ότε μετέδωσε μέ τὸ Ε.
ἀπήντησεν ὁ κ. Παπαν
ἀλλὰ δέν μετέδωσε καὶ
λύσεις τοῦ κ. Καραμαν
ἀς ἐδίδετο ἡ ἀπάντησις.
ἀντιγραφὴν μεθόδων
ἐκείνη θὰ κάμῃ ἡ Ε.
ἦτο πολύ λυπηρόν.

ΑΝΤΑΝΤΗΣΙΣ

νώθη, ὅτι προχθὲς τὴν
ὁ ἀρχηγὸς τῆς Ε.
Καραμανλῆς ἐπεσκέ-
ἀρχηγὸν τῶν Προοδευ
Σ Μαρκεζίνην μετὰ
ου παρέμεινε συνομι
μίαν ὥραν καί, ὅτι ἡ
ἐστερεῖτο ἰδιαιτέ-
τικῆς σημασίας. Ἀλ
μία τοιαύτη συ-
τοιαύτην στιγμὴν
ρκεζίνη ὄντος κομμα
ηθενισμένου) στερεῖ-
κῆς σημασίας. Διότι
Καραμανλῆς καὶ ὁ κ.
θὰ ἔπρεπε νὰ εἶ-
ἐνωρίτερον ποῖον
ἀποτέλεσμα τῶν ἐ-
εἰς τὰς ψήφους τῆς
ἔχουν προστεθῆ καὶ οἱ
πλέον ψῆφοι τῶν
τικῶν. Στερνή μου
εἶχα πρῶτα.

ΝΗ ΚΑΙ ΟΡΙΑ

ὅσων γνωρίζομεν, ὄχι
διαδικασία καὶ αἱ
διὰ τὸ στάδιον, τὸ
τίον, τὸ κτίριον τῆς
καὶ ἄλλα ἔχουν ὁ-
ἀλλὰ καὶ αἱ σχε
τώσεις ἔχουν ἀπὸ
ἐγκριθῆ, ἀσχέτως ἂν
ἀξιότητα. Τοῦτο ση-
ὅτι ὅλα τὰ προαναφερ
ἔργα εἶναι δυνατὸν νὰ
ποιηθοῦν ἐντὸς ὀ-
μηνῶν, ἀρχῆς γενομέ-
ἀπὸς γίνεται ἤδη μὲ τὸ
τοῦ Β' Γυμνασίου
κλπ. Ταῦτα δὲ διὰ νὰ
ἀκόπως αἴγλην ἡ
παραλλήλως δὲ καὶ
ἐπιβεβιχθῆ ἡ ἀδιαφο-
ρία, ἡ ἡ ἀνικανότης τῶν ἐκ προσώπων τῆς ΕΡΕ, οἱ ὁποῖοι ἐνόμιζαν, ὅτι ἡ ὑπομονὴ τοῦ κοσμάκη δὲν ἔχει ὅρια. Καὶ τὸ δυστύχημα μόνον εἶναι ὅτι δι' ὅλα αὐτά, πληρώνει τώρα ὁ κ. Καραμανλῆς. Ἀλλὰ καὶ αὐτὸς καλὰ νὰ παθαίνῃ.

ΦΡΟΝΤΙΣ

Παρετηρήθη, ὅτι, τοὐλάχιστον προχθές, αἱ εἰς τὸ ἰσόγειον τοῦ Δικαστικοῦ μεγάρου βεσπασιαναὶ παρουσίαζον ἀθλίαν εἰκόνα, πλὴν τῆς διαχεομένης... εὐοσμίας. Ἀναμφισβητήτως τοῦτο ὀφείλεται εἰς τὴν μεγάλην κίνησιν, τὴν ὁποίαν παρουσιάζει ὁ χῶρος αὐτός.

Ἀλλ ἀκριβῶς αὐτὸ εἶναι ἐκεῖνο τὸ ὁποῖον ἐπιβάλλει καὶ τὴν λῆψιν κάποιου μέτρου, πολλῷ μᾶλλον, ὅταν εἶναι γνωστὸν, ὅτι διὰ τὴν ὅλην εὐπρέπειαν τοῦ κτιρίου ὑπάρχει καὶ σχετικὸν ταμεῖον.

ΕΔΩ ΠΛΗΡΩΝΟΝΤΑΙ

Ἡ χολερόβλητος ἀπογευματινὴ καββουρίνα τῶν Ἀθηνῶν κλαίει καὶ ὀδύρεται διότι ὁ φίλτατός της κ. Μαρκεζίνης, κυριολεκτικῶς κατεποντίσθη. Ἀλλὰ τί ἤθελε ὅμως νὰ γίνῃ, ἀφοῦ ἡ ἰδία ἐχαρακτήριζε τὸ 39,18% τοῦ ἑλληνικοῦ λαοῦ ὡς προδότας, ὁ ἀρχηγὸς της δὲ τῶν Προοδευτικῶν, κατερχόμενος εἰς Πάτρας εἰς παραμονὰς ἐκλογῶν, ἀντὶ νὰ συνεργάζεται μὲ τοὺς ὑποψηφίους του, παρεκάθητο εἰς γεύματα παρατιθέμενα ὑπὸ παραγόντων τῆς...ΕΡΕ; Ἂς μὴν ἐκπλήττεται λοιπὸν διότι οἱ ζημιωθέντες εἶναι τώρα τρεῖς: Ἤγουν καὶ ἡ χολερόβλητος καὶ ὁ κ. Μαρκεζίνης καὶ ὁ ἀμφιτρύων. Κερδισμένοι δὲ ὅσοι δὲν διακρίνονται διὰ τὰς... διπλωματικότητας τοῦ εἴδους αὐτοῦ.

ΠΑΡΟΙΜΙΑΙ

Ἔγραψεν ἡ «Ἐλευθερία» τῶν Ἀθηνῶν ὅτι ἡ ΕΡΕ δὲν δικαιοῦται νὰ διαμαρτύρεται, διότι ἡ Ἕνωσις Κέντ-

ΣΥΝΕΧΕΙΑ εἰς τὴν 8ην Σελίδα

Η ΠΟΛΙΤΙΚΗ ΚΑΤΑΣΤΑΣΙΣ: Ἐξελίξεις & Προοπτικαί

ΕΙΝΑΙ ΔΥΝΑΤΗ Η ΛΥΣΙΣ ΕΙΣ ΤΟ ΝΕΟΝ ΠΟΛΙΤΙΚΟΝ ΑΔΙΕΞΟΔΟΝ

Ἡ Ε. Κ. εἰς τὴν ἐξουσίαν. Ἡ ΕΡΕ εἰς τὴν ἀντιπολίτευσιν

Βάσει καὶ τῶν τελευταίων χθεσινῶν ἐξ Ἀθηνῶν πληροφοριῶν ἐπὶ τῶν πολιτικῶν ἐξελίξεων, ὁ πολιτικὸς συντάκτης τοῦ Ἐθνικοῦ Κήρυκος γράφει τὰ κάτωθι:

Καθ' ὃν χρόνον ἡ Ἕνωσις

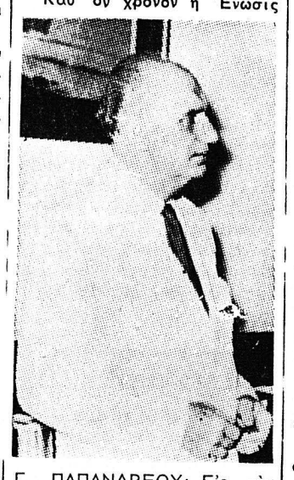

Γ. ΠΑΠΑΝΔΡΕΟΥ: Εἰς τὴν πρωθυπουργίαν.

Κέντρου ἐπιμένει εἰς τὴν ἄποψιν, ὅτι διὰ τὸ πολιτικὸν πρόβλημα δύο μόνον λύσεις ὑπάρχουν, ἢ ἡ ἐξασφάλισις κοινοβουλευτικῆς πλειοψηφίας ὑπὸ τῆς Ε.Κ., εἰς τὴν Βουλὴν (151 ἕδρας τουλάχιστον) ἢ ἡ ἄμεσος προσφυγὴ εἰς νέας ἐκλογάς, ἡ ΕΡΕ., διὰ τοῦ ἀρχηγοῦ αὐτῆς κ. Καραμανλῆ, ἀντιτάσσει, ὅτι, εὐθὺς ὡς ἡ κυβέρνησις τοῦ κ. Παπανδρέου παραιτηθῆ, τὴν 11ην Δεκεμβρίου, ἡμέραν συγκλήσεως τῆς Βουλῆς, διότι δὲν θὰ ἔχῃ ἐξασφαλίσῃ τὴν πλειοψηφίαν τῶν ἑδρῶν, τότε ἡ πρωτοβουλία μὲν θὰ πρέπει νὰ περιέλθῃ εἰς τὴν ΕΡΕ., τὸ ἂν θὰ διενεργηθοῦν δὲ νέαι ἐκλογαὶ ἢ ὄχι, αὐτὸ εἶναι κάτι ποὺ θὰ ἀποφασισθῆ ἀπὸ ἄλλους παράγοντας καὶ ὄχι ἀπὸ τὸν Παπανδρέου. Καὶ εἰς ὅ,τι μὲν ἀφορᾶ τὸν κ. Παπανδρέου εἶναι φανερόν, ὅτι ΤΥΠΙΚΩΣ δὲν ἔχει δίκαιον, δοθέντος ὅτι ὁ Βασιλεὺς δὲν τοῦ ἔδωσε μαζὶ μὲ τὴν ἐντολὴν καὶ τὸ δικαίωμα διαλύσεως τῆς Βουλῆς, ὥστε νὰ ὁμιλῇ ὁ ἀρχηγὸς τῆς Ε.Κ., περὶ ἀμέσου διενεργείας νέων ἐκλογῶν, οὔτε ἐπίσης πιστεύεται, ὅτι θὰ δεχθῆ τελικῶς νὰ στηριχθῆ εἰς τὰς ψήφους τῆς ΕΔΑ.

Ἀπὸ τῆς ἄλλης πλευρᾶς ὅμως, οὔτε καὶ ὁ κ. Καραμανλῆς φαίνεται νὰ ἔχῃ δίκαιον ὅτι συνεπῶς, ἐὰν ὁ κ. Παπανδρέου καταψηφισθῆ, ἡ ἐντολὴ θὰ πρέπει νὰ δοθῆ εἰς τὸν κ. Καραμανλῆν.

Ταῦτα ὅμως ὡς πρὸς τοὺς τύπους. Διότι ἡ οὐσία λέγει ὅτι ἕνα κόμμα καταταχθὲν

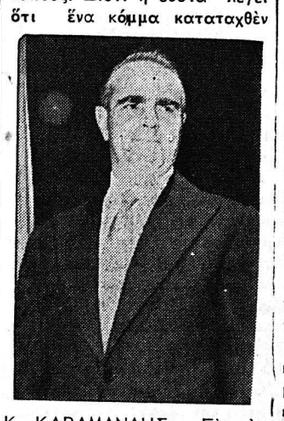

Κ. ΚΑΡΑΜΑΝΛΗΣ: Εἰς τὴν ἀντιπολίτευσιν.

δεύτερον ἀπὸ τὸν λαὸν δὲν εἶναι δυνατὸν νὰ διεκδικῆτὴν ἐξουσίαν. Καὶ ἡ ΕΡΕ λαβοῦσα καὶ ψήφους καὶ ἕδρας ὀλιγωτέρας τῆς Ε.Κ., δὲν εἶναι δυνατὸν νὰ διεκδικῆ τὴν ἐξουσίαν.

Η ΤΡΙΤΗ ΛΥΣΙΣ

Ἀπομένει νὰ ἐξετασθῆ ἡ δυνατότης δημιουργίας τρίτης καταστάσεως: Νὰ συνεννοηθοῦν δηλαδὴ δύο μεγάλαι μερίδες βουλευτῶν ἀπὸ τὴν ΕΡΕ καὶ ἀπὸ τὴν ΕΚ., νὰ ὁρίσουν πρωθυπουργὸν κοινῆς ἐμπιστοσύνης καὶ νὰ σχηματίσουν τὴν νέαν κυβέρνησιν, ἡ ὁποία καὶ νὰ κυβερνήσῃ ἐπὶ ἕνα ὡρισμένον χρονικὸν διάστημα εἴτε μεγάλον εἴτε μικρόν, (ἀνάλογον τῶν ὀρέξεων, ἐκείνων ποὺ θὰ τὴν ἀσπαστίσουν).

Ἡ ἀπάντησις εἰς τὸ ἐρώτημα, ἂν εἶναι δυνατὴ μία τοιαύτη λύσις, εἶναι θετικὴ. Πράγματι μία τοιαύτη κυβέρνησις δύναται νὰ σχηματισθῆ. Ἀλλὰ ὅσον εὔκολος εἶναι ἡ λύσις αὐτή, τόσον ἀπαράδεκτος, καθίσταται. Καὶ εἶναι ἀπαράδεκτος μία τοιαύτη λύσις, τουλάχιστον ἐφ' ὅσον ἀπὸ τῆς πλευρᾶς τῆς Ε.Κ., δὲν θὰ ἐτύγχανε τῆς πλήρους ἐγκρίσεως τοῦ κ. Γ. Παπανδρέου. Ἂν ὁ ἀρχηγὸς τῆς Ε.Κ., δεχθῆ νὰ ὑπάρξῃ πρωθυπουργὸς «κοινῆς ἐμπιστοσύνης», ἐκτὸς αὐτοῦ, ἔχει καλῶς. Ἂν ὄχι, τότε οὐδεὶς δύναται νὰ τοῦ ἀρνηθῆ, ὅτι ἔχει τὸ πλῆρες δικαίωμα νὰ ἀπαιτῆ, μετὰ τόσους καὶ τόσους ἀγῶνας, ὅπως αὐτὸς κυβερνήσῃ τὴν χώραν ἔστω καὶ ὡς ἐπὶ προθεσμίᾳ ἐφ' ὅσον οἱ ἀγῶνες του αὐτοὶ εὗρον ἀπήχησιν. Ὄντως δὲ θὰ ἦτο παράλογον, νὰ δεχθῆ π.χ., ὁ κ. Βενιζέλος, ὅπως σχηματίσῃ αὐτὸς κυβέρνησιν μὲ τὴν συνεργασίαν ὁσωνδήποτε βουλευτῶν τῆς ΕΡΕ., καὶ νὰ ἀφεθῆ ἐκτὸς αὐτῆς καὶ ἐκτὸς τῆς ἡγεσίας της ὁ κ. Γ. Παπανδρέου εἰς τὸν ὁποῖον καὶ μόνον ὀφείλεται ἡ ἐπελθοῦσα μεγάλη καὶ χρήσιμος ἀλλαγή.

ΣΦΑΛΛΕΙ Ο ΚΑΡΑΜΑΝΛΗΣ

Ὑπὸ τὰς ἀνωτέρω συνθήκας, ὁ κ. Καραμανλῆς θὰ ἦτο εὐχῆς ἔργον νὰ ἀντιληφθῆ ὅτι ἡ σκληρὰ θέσις τὴν ὁ-

Συνέχεια εἰς τὴν 8ην Σελίδα

Η ΑΝΑΘΕΣΙΣ ΤΗΣ ΕΝΤΟΛΗΣ ΧΩΡΙΣ ΤΗΝ "ΔΕΔΗΛΩΜΕΝΗν,,

Ἡ ἀνάθεσις τῆς ἐντολῆς διὰ τὸν σχηματισμὸν τῆς κυβερνήσεως εἰς τὸν κ. Γ. Παπανδρέου ὑπῆρξε σύμφωνος π