ΤΗΛ. ΑΜΕΣΟΥ ΑΝΑΓΚΗΣ

Σταθ. Α' Βοηθειῶν 44—44
Πυροσβεστ. Ὑπηρ. 25—61
Βλάβαι 25—22
Τμῆμα Ἀσφαλείας 28—80

ΕΘΝΙΚΟΣ ΚΗΡΥΞ

ΤΗΛΕΦΩΝΑ ΑΣΤΥΝΟΜΙΑΣ
Δευτέρα 18 Δεκεμβρίου 1963

Τουριστικὴ Ἀστυνομία 34—52
Τουριστ. Πέριπτερον 45—40
Α' Ἀστυνομ. Τμῆμα 28—81
Β' Ἀστυνομικ. Τμῆμα 28—82
Γ' Ἀστυν. Τμῆμα 28—83
Δ' Ἀστυνομ. Τμῆμα 20—21

ΚΑΘΑΡΙΣΤΗΡΙΑ-ΒΑΦΕΙΑ

PRESTO

ΤΗΛ. 55-22

Ἐπίκαιρα οἰκονομικὰ θέματα

ΜΙΑ ΕΡΜΗΝΕΙΑ ΤΗΣ ΧΡΕΩΚΟΠΙΑΣ ΤΟΥ ΕΛΛΗΝΙΚΟΥ ΚΕΦΑΛΑΙΟΚΡΑΤΙΣΜΟΥ

Τοῦ συνεργάτου μας κ. Α. ΤΑΜΠΑΚΟΠΟΥΛΟΥ

Β' ΜΕΡΟΣ

2) Τὸ ὅτι 700.000 Ἕλλη[νες] ὑποαπασχολοῦνται. Ὅ-[τι] 200.000 εἶναι ἐπισήμως [ἄ]εργοι. Ὅτι μὲ ρυθμὸ [70]0.000 τὸ χρόνο, τὰ τελευ[ταῖα] ἔτη ἰδίως, τὸ οἰκονομι[κὸ] ἀποδοτικότερο τμῆμα [τοῦ] λαοῦ ἐκπατρίζεται, δὲν [μ]πιστεύουμε νὰ θεωρηθῇ σὰν [ἐ]πιτυχία τοῦ ἑλληνικοῦ κα[πι]ταλισμοῦ. Ἕνα οἰκονο[μι]κὸ σύστημα πού, ἐφαρμο[σ]μένο τόσες δεκαετίες, δι[ά]λυσε τὸ ἔθνος, δὲν μπορεῖ [νὰ] τὸ ἐπαινέσῃ κανείς. Πο[λὺ] δὲ περισσότερο τὴν τάξη [τῶ]ν Ἑλλήνων ἀστῶν,τὶς ἀ[τυχ]ίες τῶν ὁποίων καὶ [τὴ]ν ἀχβεσινὴ συντηρητικὸ[τη]τα καὶ ἀστικὴ κυβέρνηση [τοῦ] Ε.Ρ.Ε. ἐπανειλημμένα μὲ [ἐπ]ιμονὴ καὶ μὲ λόγια πολλὲς [φορ]ὲς ὑπεγράμμισε.

3) Ἀλλὰ καὶ στὸν τομέα [τῆς] παιδείας ἂν ρίξουμε [ἕν]α ματιά, ἀσφαλῶς θὰ ἀ[ντι]κρύσουμε. Τὸ 20% τῶν [Ἑ]λλήνων, βάσει τῆς τελευ[ταί]ας στατιστικῆς, εἶναι ἀ[μά]θητοι. Ἡ μέση καὶ κα[τώ]τερη τεχνικὴ παιδεία, τὸ [κύ]ριο βάρο αὐτὸ τῆς οἰ[κο]νομικῆς ἀναπτύξεως τῆς χώ[ρα]ς, στὰ χέρια ἰδιωτῶν ἐ[πι]χειρηματιῶν στὸ μεγαλύ[τε]ρό της μέρος. Ἐνῶ ὁ Σου[ηδ]ία μὲ ἀναλφαβητισμὸ μὴ [ξε]περνᾶ τὰ 96,2 δολλάρια [τὸ] χρόνο γιὰ τὴ μόρφωσή [του], ἐμεῖς μόλις 2,7. Ἀνίκα[νε] ἀπὸν καὶ στὸν τομέα [αὐτὸ] ἀπεδείχθη τὸ οἰκονο[μι]κὸ σύστημα. Δὲν μπό[ρε]ι νὰ χρηματοδοτήσῃ, ὅ[πω]ς π.χ. στὶς Η.Π.Α., ἔστω [καὶ] ἀλωτικῶς τὴν παιδεία. [Ἀλλ]ά καὶ τὸ μέλλον μας [δυσ]γραφέται δυσοίωνο [ἀφ]οῦ δὲν μόνο τὸ παρόν, χά[νε]ται στὸν οἰονομικὸ φιλελευ[θερ]ισμό.

4) Στὸν τομέα τῆς δι[ανομ]ῆς διανομῆς τοῦ ἐθνικοῦ [εἰσ]οδήματος δὲν μπορεῖ βέ[βαι]α περιμένῃ κανεὶς ἀπὸ [τὸ] οἰκονομικὸ φιλελευθερι[σμ]ὸ πολλὰ πράγματα. Στὸν [τομ]έα αὐτὸν ἀπέτυχε καὶ σὲ [πολ]λὲς τὶς χῶρες ποὺ πέτυ[χαν] ἀναμφισβήτητα στὴν οἰκο[νομ]ικὴ πολιτιστικὴ καὶ κοι[νω]νικὴ ἀνάπτυξη τῶν λαῶν [τους]. Ἀπὸ τὴν ἴδια του τὴ [μεριά] ὁ οἰκονομικὸς φιλελευ[θερ]ισμὸς ἀντιτίθεται στὴν [ἰσ]ότητα καὶ στὴν [κοι]νωνικὴ δικαιοσύνη. Καὶ [τοῦ]το διότι, γιὰ νὰ ἐπέλθῃ [οἰκ]ονομικὴ ἀνάπτυξη, χρειά[ζετ]αι συσσώρευση κεφαλαί[ων] σὲ λίγα χέρια νὰ προηγη[θεῖ]. Χωρὶς πολλὰ κεφάλαια [δὲν] μποροῦν νὰ δημιουργη[θοῦ]ν τὰ σύγχρονα πολυδά[πα]να τεχνικὰ ἔργα. Τὸ ἴ[διο] λοιπὸν σύστημα ἐπιβάλ[λει] τὴν παχυλότατη ἀμοιβὴ [τοῦ] κεφαλαιούχου καὶ τὴν [ἀνο]μικὴ του ἐνίσχυση ἀ[πὸ τὴ]ν πλευρά. Ἀποτέλε[σμα] τὴ διαφορὰ τοῦ μικροτέ[ρου] πρὸς τὸ μεγαλύτερο εἶ[δος] στὴν Ἑλλάδα νὰ εἶ[ναι] τάξεως 1 πρὸς 80. [Ἐνῶ] στὴν ΕΣΣΔ εἶναι 1 [πρὸς] 10 σήμερα καὶ 1 πρὸς [40] ἐπὶ Στάλιν. Τέλος στὶς [δυτικ]ὲς δημοκρατίες τῆς [Δύσ]εως ἡ διαφορὰ εἶναι ἀ[πὸ τὸ] πιὸ μικρότερη, φθάνον[τας] 1 πρὸς 45, ἐνῶ στὶς [σοσιαλ]ιστικὲς καὶ ἄλλες σο[σιαλδημοκρατικὲς χῶρες ἀ]πὸ 1 πρὸς 6 (Σουηδία) ἕ[ως] 1 πρὸς 14.

5) Ἀποτέλεσμα ὅλων αὐτῶν τῶν ἀποτυχιῶν τοῦ οἰκονομικοῦ μας συστήματος εἶναι καὶ ἡ μὴ ἄνθηση ἑνὸς νέου ἑλληνικοῦ πολιτισμοῦ. Ἀναπόφευκτη συνέπεια τῆς ἀνέχειας, ποὺ δέρνει τὸ μεγαλύτερο μέρος τοῦ λαοῦ, ἐλλείψεως τεχνικῶν — παιδαγωγικῶν μέσων, τῆς μὴ ἀξιοποιήσεως τοῦ πνευματικοῦ γενικὰ δυναμικοῦ τοῦ ἔθνους. Ὅσοι ἐπιτυγχάνουν νὰ δρασκελίσουν τὰ σύνορα ἀναδεικνύονται σὲ ὅλους τοὺς τομεῖς τῆς πνευματικῆς ζωῆς. Αὐτὸ τὸ ἐπιβεβαιώνει τὸ ὅτι μεγάλοι ἐπιστήμονες παντὸς κλάδου καὶ ἄνθρωποι τῶν γραμμάτων καὶ τῆς τέχνης εἶναι Ἕλληνες τῆς ἀλλοδαπῆς. Τέλος καὶ κάτω ἀπὸ παρόμοιες συνθῆκες, οὔτε γιὰ περισσότερη ἐλευθερία μπορεῖ νὰ γίνῃ λόγος. Γιατὶ σὲ σοβαρὸ ποσοστὸ ἡ πεῖρα ἡ ἱστορικὴ ἀπέδειξε ὅτι «ἡ ἐλευθερία εἶναι τὸ ὑποπροϊὸν τοῦ οἰκονομικοῦ πλεονάσματος».

Χωρὶς συγκρίσεις πρὸς τὶς ἐπιτεύξεις ἄλλων λαῶν μὲ διαφορετικὰ ἢ ὅμοια μὲ τὸ δικό μας οἰκονομικὰ συστήματα τὸ συμπέρασμα βγαίνει αὐθόρμητα. Ὁ ἑλληνικὸς οἰκονομικὸς φιλελευθερισμὸς ἀπέτυχε. Οἱ ἐξαιρέσεις δὲν ἀναιροῦν τὸν κανόνα. Καὶ αὐτὸ παρὰ τὸν κρατικὸ προστατευτικὸ (δασμοὺς καὶ λοιπὰ μέσα) παρὰ τὶς παροτρύνσεις τῶν πολιτικῶν μας ἡγετῶν καὶ τὶς κρατικὲς τονωτικὲς ἐνέσεις. Οὔτε ἡ κατοχή, οὔτε οἱ ἐμφύλιοι πόλεμοι μποροῦν νὰ δικαιολογήσουν ἀντικειμενικὰ τὴ χρεωκοπία του. Οὔτε στὶς δύο μεγάλες μας πολιτικὲς παρατάξεις, ποὺ υἱοθετοῦν καὶ σήμερα βέβαια τὸ σύστημα αὐτὸ μποροῦμε νὰ ἐπιρρίψουμε τὶς οὐσιωδέστερες εὐθύνες. Ὁ φορέας καὶ ἡ ψυχὴ τοῦ οἰκονομικοῦ αὐτοῦ συστήματος τῆς ἰδιωτικῆς ἐπιχειρηματικῆς πρωτοβουλίας, ἡ ἀστική μας δηλαδὴ τάξη, εἶναι ἡ κυρίως ὑπεύθυνη γιὰ ὅλα αὐτά. Καὶ τὸ χειρότερο ὅτι οὔτε ἡ σύνδεσή μας μὲ τὴν Κ.Ε.Α. φαίνεται ὅτι μπορεῖ νὰ τὴν φρονηματίσῃ. Ὁ καπιταλισμός, ὁ οἰκονομικὸς φιλελευθερισμός, ἡ κεφαλαιοκρατική ἀστικὴ δημοκρατία ἀπέτυχε στὴν Ἑλλάδα παταγωδέστατα καὶ μαζί της καὶ ἡ ἀστικὴ τάξη ἔχει χρεωκοπήσει. Οἱ ἐργαζόμενοι καὶ ἡ σοσιαλιστικὴ δημοκρατία ἔχει τὸν λόγον πλέον σὰν μοναδικὴ διέξοδος καὶ πρὸς αὐτὴν ὅλοι οἱ Ἕλληνες ποὺ πονοῦν τὸν τόπον τους ὀφείλουν νὰ κατατείνουν εἰς τὸ μέλλον. Γιατὶ γιὰ τὸν κομμουνισμὸ δὲν μπορεῖ βεβαίως νὰ γίνῃ συζήτησις, ἀφοῦ ἔφθασε, ἐκτὸς τῶν ἄλλων, μετὰ μισὸν αἰῶνα ἐφαρμογῆς καὶ θυσιῶν τῶν λαῶν τῆς Ἀνατ. Εὐρώπης πολὺ μεγάλων, οὔτε τὸ θέμα τοῦ ψωμιοῦ ὁριστικὰ καὶ διὰ παντὸς νὰ λύσῃ.

Α. ΤΑΜΠΑΚΟΠΟΥΟΣ

ΟΡΙΕΝΤΑΛ

Ποιότης — Ἐξυπηρέτησις
ΓΟΥΝΑΡΗ 57

ΠΕΡΑΤΟΥΤΑΙ Η ΓΕΩΡΓΙΚΗ ΕΡΕΥΝΑ ΔΙΑ ΤΑΣ ΑΓΡΟΤΙΚΑΣ ΕΚΜΕΤΑΛΛΕΥΣΕΙΣ

Ἡ ἀπὸ μηνὸς περίπου ἀρξαμένη μεγάλη γεωργικὴ ἔρευνα τῶν ἀγροτικῶν ἐκμεταλλεύσεων ἥτις διεξάγεται ὑπὸ τοῦ Ὑπουργείου Γεωργίας, τοῦ Σχεδίου Ἀναπτύξεως Δυτ.Πελοποννήσου καὶ τὴν ὀργάνωσιν Τροφίμων καὶ Γεωργίας (Φ.Α.Ο.) εἰς τὰ χωρία τῆς περιοχῆς Πηνειοῦ ποταμοῦ Ἠλείας περατοῦται κατὰ τὰς ἡμέρας αὐτάς. Ἐκ τῆς ἐρεύνης ταύτης πρόκειται νὰ ἐξαχθοῦν πολύτιμα στοιχεῖα καὶ συμπεράσματα διὰ τὸν προγραμματισμὸν τῆς γεωργικῆς ἀναπτύξεως τῆς περιοχῆς.

Ἡ ἐκ μέρους τῶν παραγωγῶν συνεργασία εἰς τὴν ἀνωτέρω ἔρευναν ὑπῆρξεν τόσον ἐνθαρρυντικὴ ὥστε ἀπεφασίσθη ὅπως καὶ ἑτέρα, ἀλλὰ μικροτέρας ἐκτάσεως, ἔρευνα, καὶ δὴ ἐπὶ τοῦ κόστους τῶν γεωργικῶν προϊόντων διεξαχθῇ εἰς τὴν ἰδίαν περιοχὴν καθὼς καὶ εἰς τὴν Ἀχαΐαν καὶ Λακωνίαν.

Ἐλπίζεται ὅτι οἱ παραγωγοὶ θὰ συνεργασθοῦν καὶ πάλιν προθύμως, ὥστε καὶ ἡ δευτέρα αὕτη ἔρευνα νὰ ἀποβῇ ἐπιτυχὴς καὶ ὠφέλιμος διὰ τὸν σχεδιασμὸν τῆς βελτιώσεως τῆς γεωργίας.

ΝΕΟΣ ΕΠΑΝΑΣΤΑΤΙΚΟΣ ΤΥΠΟΣ
ΒΑΦΗΣ ΥΠΟΔΗΜΑΤΩΝ ΚΑΙ ΤΣΑΝΤΩΝ
ΗΛΕΚΤΡΟΚΙΝΗΤΟΝ ΣΤΙΛΒΩΤΗΡΙΟΝ
ΙΩΑΝΝΟΥ ΒΛΑΧΟΥ

ΜΑΙΖΩΝΟΣ 50, ΤΗΛ. 50—06, ἔναντι Καθολικῆς ἐκκλησίας

Εὑρισκόμεθα εἰς τὴν εὐχάριστον θέσιν νὰ πληροφορήσωμεν τὸ ἀξιότιμον κοινὸν, ὅτι εἰσηγάγομεν ἀπ' εὐθείας ἀπὸ τὸ μεγαλύτερον γερμανικὸν ἐργοστάσιον ΒΑΥΕΡ νέον ἐπανασταστικὸν τύπον ἀνεξιτήλων χρωμάτων διὰ τὴν βαφὴν καὶ στίλβωσιν ὑποδημάτων, τσαντῶν κλπ.

Εἰδικός, ἐκπαιδευθεὶς πρὸς τοῦτο, ἀναλαμβάνει τὴν σχετικὴν ἐργασίαν. Ἐπισκεφθῆτε μας διὰ νὰ πεισθῆτε.

Lambretta

ΤΟ ΚΑΛΛΙΤΕΡΟ ΣΚΟΥΤΕΡ
ΦΘΗΝΟ - ΑΝΕΤΟ - ΤΑΧΥ - ΑΝΕΞΟΔΟ

ΑΝΤΙΠΡΟΣΩΠΟΣ
ΣΠΥΡΟΣ ΑΝΔΡΟΥΤΣΕΛΛΗΣ
ΑΓΙΟΥ ΑΝΔΡΕΟΥ 126 ◆ ΤΗΛΕΦ. 44-91

ΕΙΔΗΣΕΙΣ, ΣΧΟΛΙΑ • ΠΑΡΑΤΗΡΗΣΕΙΣ

Γράμματα ἀπὸ τὴν Ἀθήνα

Η ΠΑΡΟΔΟΣ ΤΗΣ ΗΛΙΚΙΑΣ ΕΛΑΧΙΣΤΑ ΕΠΙΔΡΑ ΕΙΣ ΤΗΝ ΠΝΕΥΜΑΤΙΚΗΝ ΔΙΑΥΓΕΙΑΝ

Ἡ ἐγκεφαλικὴ ἐνέργεια δὲν μειώνεται ἕως τὴν ἡλικίαν τῶν 50 ἐτῶν καὶ δὲν εἶναι οὔτε συνήθης οὔτε ἀπαραίτητος ἡ μείωσις καὶ μετὰ τὴν πάροδον τῆς ἡλικίας αὐτῆς.

Τὸ συμπέρασμα αὐτὸ ἐβασίσθη μὲ πειράματα διεξαχθέντα ἀπὸ τὸν Ἀμερικανὸν ἐπιστήμονα δόκτορα Γουόρντ Χάλστεντ καθηγητὴν τῆς πειραματικῆς ψυχολογίας τοῦ Πανεπιστημίου Σικάγου.

Ἐξητάσθησαν περὶ τὰ 10.000 ἄτομα καὶ ἐμετρήθη ἡ μνήμη, ἡ κρίσις, ἡ ἀντίληψις, ἡ ἀφαίρεσις τῆς σκέψεως καὶ ἄλλοι παράγοντες τῆς ἐγκεφαλικῆς ἐνεργείας. Τὸ 78% τῶν ἐξετασθέντων ἀτόμων, κατεχόντων ἀνωτάτας θέσεις εἰς τὴν κοινωνικήν, ἐπιχειρηματικὴν καὶ λοιπὴν δημοσίαν ζωήν, μέσης ἡλικίας 50 ἐτῶν, εὑρέθη ὅτι ἔχουν τὴν αὐτὴν πνευματικὴν ἐνέργειαν μὲ σπουδαστὰς τῆς ἰατρικῆς μέσης ἡλικίας 25 ἐτῶν.

Σημεῖα κάμψεως παρετηρήθη ὅτι εἶναι συχνότερα μετὰ τὰ 60 ἔτη ἀλλὰ πολλοὶ ἐξετασθέντες 60 καὶ 70 ἐτῶν οὐδὲν ἐνεφάνισαν.

"ΑΡΗΣ,,

ΗΛΕΚΤΡΙΚΑ ΨΥΓΕΙΑ
ΜΕΤΑΛΛΙΚΑ ΕΠΙΠΛΑ
ΒΙΤΡΙΝΑΙ ΧΡΩΜΙΟΥ
ΖΑΧΑΡΟΠΛΑΣΤΕΙΩΝ
ΚΟΥΦΩΜΑΤΑ ΑΛΟΥΜΙΝΙΟΥ

ΜΙΚΡΑ ΠΡΟΚΑΤΑΒΟΛΗ
ΜΕΓΑΛΑΙ ΕΥΚΟΛΙΑΙ
ΠΛΗΡΩΜΗΣ
ΑΝΕΥ ΤΟΚΟΥ
ΕΓΓΥΗΣΙΣ 3 ΕΤΗ
ΠΟΙΟΤΗΣ
ΚΑΤΑΠΛΗΚΤΙΚΗ

Ἀναλαμβάνομεν γενικὸν ἐξοπλισμὸν καταστημάτων μὲ μικρὰν προκαταβολὴν καὶ ἐξόφλησιν σὲ 18 μῆνες ἀτόκως.

"ΑΡΗΣ,,

ΨΥΚΤΙΚΗ — ΠΡΟΜΗΘΕΥΤΙΚΗ Ο. Ε.

ΑΡΗΣ
ΓΚΑΝΑΣΟΥΛΗΣ
ΚΑΙ ΣΙΑ

ΕΡΓΟΣΤΑΣΙΟΝ: Θεσσαλονίκης 67, τηλ. 483—945
ΕΚΘΕΣΙΣ: Πειραιῶς 60, τηλέφωνα 485-390 & 969-604
Πληροφορίαι ἐν Πάτραις
ΕΡΜΟΥ 23, τηλ. 24-32
Κορίνθου 308, τηλ. 35-03

ΚΑΦΕΚΟΠΤΕΙΟΝ
ΚΑΝΑΚΑΡΗ 160

ΕΤΡΑΥΜΜΑΤΙΣΕ ΜΕ ΞΙΦΟΛΟΓΧΗΝ ΤΟΝ ΥΙΟΝ ΤΟΥ

ΜΥΤΙΛΗΝΗ. Μερίδιον ἀπὸ τὴν πατρικὴν περιουσίαν ἀπαιτοῦσεν ὁ Ἀπόστ. Τσιούνης. Ὁ πατέρας του ὅμως εἰς ἀπάντησιν τοῦ κατέφερε πολλὰ κτυπήματα μὲ τὸ ραβδὶ καὶ ἐν συνεχείᾳ τοῦ ἔπεσε τέθη καὶ τὸν τραυμάτισε μὲ ξιφολόγχην εἰς τοὺς γλουτούς. Ὁ ἀδελφὸς τοῦ τραυματισθέντος Δημήτριος συμμετεῖχεν εἰς τὴν συμπλοκὴν αὐτὴν ἐνισχύων τὸν πατέρα του.

Ὁ δράστης συνελήφθη καὶ παρεδόθη εἰς τὴν χωροφυλακὴν τὴν ξιφολόγχην, καθὼς καὶ ἕνα περίστροφον ποὺ εἶχεν εἰς τὸ σπίτι του.

Ο ΠΑΝΗΓΥΡΙΣΜΟΣ ΤΗΣ ΝΙΚΗΣ ΤΟΥ ΕΣΤΟΙΧΙΣΕ ΤΟ ΧΕΡΙ ΤΟΥ

ΗΡΑΚΛΕΙΟΝ. Ὁ Γεώργιος Γεμιζάκης, ἐτῶν 29, γεωργὸς, κάτοικος τοῦ χωρίου Κορφὲς τοῦ Μαλεβυζίου ἦτο φανατικὸς ὀπαδὸς τῆς Ε.Κ. καὶ διὰ νὰ πανηγυρίσῃ θορυβωδῶς τὴν ἐπιτυχίαν της κατὰ τὰς ἐκλογὰς τῆς 3ης Νοεμβρίου, ἄναψε ἕνα καψύλι δυναμίτιδος. Δὲν ἐπρόφθασε ὅμως νὰ τὸ πετάξῃ ἀπὸ τὰ χέρια του ὅταν ἐπηκολούθησε πρόωρος ἔκρηξις καὶ τοῦ ἀπεκόπη τὸ δεξιὸν χέρι ἀπὸ τοῦ καρποῦ. Ὁ Γεμιζάκης ἀκρωτηρισμένος καὶ μὲ ἀκατάσχετον αἱμορραγίαν διεκομίσθη εἰς κλινικὴν τῆς πόλεως μας ὅπου καὶ ἐπετεύχθη ἡ διάσωσίς του.

ΘΕΣΣΑΛΟΝΙΚΗ. Φαγὴ τὸν μὲ παραθεῖον ἐμαγείρεψεν εἰς τὸ χωρίον Γαλλικόν, ἡ Παρασκευὴ Κοκκίνη, ἐτῶν 60. Καὶ τὸ τραγικὸν αὐτὸν λάθος ἐστίχισε τὴν ζωὴν δύο μελῶν τῆς οἰκογενείας της. ἐνῶ τὰ ὑπόλοιπα τρία μέλη δηλητηριασθέντα νοσηλεύονται στὸ νοσοκομεῖον.

Τὰ μπουκάλια μὲ τὸ παραθεῖον καὶ μὲ τὸ λάδι εὑρίσκοντο τὸ ἕνα δίπλα εἰς τὸ ἄλλο εἰς τὴν κουζίναν. Ἡ Κοκκίνη χωρὶς νὰ προσέξῃ ἔλαβε τὸ παραθεῖον καὶ ἔρριψε εἰς τὸ φαγητὸν νομίζοντας ὅτι εἶναι λάδι. Ὅταν ἦλθε τὸ μεσημέρι σερβίρησε τὸ φαγητὸ καὶ ὅλοι ἄρχισαν νὰ τὸ τρώγουν μὲ ὄρεξι. Αἰφνιδίως ὅμως καὶ πρὶν καλὰ-καλὰ τελειώσουν ὅλοι, τὰ μέλη οἰκογενείας κατελήφθησαν ἀπὸ φρικτοὺς πόνους. Οἱ Δημ. Κοκκίνης, ἐτῶν 39 καὶ Βασιλικὴ Κοκκίνη ἐτῶν 13 ἀπεβίωσαν. Ἡ παρασκευάστρια, ὁ Συμεὼν Κοκκίνης, ἐτῶν 13 καὶ ἡ Μαρία Κοκκίνη, ἐτῶν 18, νοσηλεύονται εἰς νοσοκομεῖον.

ΑΙ ΚΑΤΗΓΟΡΙΑΙ ὑπερπολυτελείας καὶ διακεκριμένης καθιερώθησαν, ἐκ νέου, δι' ἀγορανομικῆς διατάξεως διὰ τὰ κέντρα, ἑστιατόρια, ζαχαροπλαστεῖα κλπ.

ΑΠΕΡΓΙΑΝ πείνης θὰ κηρύξουν οἱ μυλεργάται Πειραιῶς καὶ Ἀθηνῶν διὰ τὴν ἐπαναπρόσληψιν τῶν ἀπολυθέντων συναδέλφων των.

ΧΡΙΣΤΟΥΓΕΝΝΩΝ τὰ προεόρτια ἤρχισαν. Τὰ δασαρχεῖα λαμβάνουν δρακόντια μέτρα προστασίας τῶν ἐλατιῶν. Τὰ «μπλόκα» ἀπαγορεύσεως τῆς μεταφορᾶς κλάδων θὰ ἀρχίσουν νὰ λειτουργοῦν ἐντὸς τῶν ἡμερῶν.

ΑΙ ΕΓΚΛΗΜΑΤΟΛΟΓΙΚΑΙ φυλακαί Μυτιλήνης μετατρέπονται εἰς ἐπανορθωτικὰς.

ΑΠΑΓΟΡΕΥΕΤΑΙ. Εἰς ὅλην τὴν ἐπικράτειαν ἡ κοπὴ, ἐκρίζωσις καὶ συλλογὴ τῶν μελισσοτροφικῶν φυτῶν (ρήγανη, τσάϊ τοῦ βουνοῦ, φασκομηλιὰ, ἐρείκη κλπ.) Πρὸς προστασίαν τῆς μελισσοτροφικῆς χλωρίδος. Κατόπιν ἀποφάσεως τοῦ οἰκείου νομάρχου δύναται νὰ ἐπιτραπῇ ἡ κοπὴ μόνον ὡρισμένων ἐξ αὐτῶν.

ΤΑ ΣΠΟΓΓΑΛΙΕΥΤΙΚΑ ἤρχισαν νὰ ἐπιστρέφουν ἀπὸ τὰ ἀφρικανικὰ παράλια εἰς Κάλυμνον. Ἐφέτος 4 δύται προσεβλήθησαν ἀπὸ τὴν ἀσθένειαν τῶν δυτῶν καὶ δύο σπογγαλιευτικὰ ἐβυθίσθησαν.

ΕΙΣ ΜΙΡΑΜΑΡΕ τῆς Ρόδου κατέλυσεν, δι' ὀλιγοήμερον ἀνάπαυσιν, ὁ ὑπουργὸς Ἐθνικῆς Ἀμύνης τῆς Ἑλβετίας κ. Χιόδε.

ΤΟ ΕΠΙΔΟΜΑ ἐξόδων κινήσεως τῶν ἀντιπροέδρων τοῦ Συμβουλίου Ἐπικρατείας, Ἀρείου Πάγου, Ἐλεγκτικοῦ Συνεδρίου καὶ τοῦ γενικοῦ ἐπιτρόπου τῆς Ἐπικρατείας παρὰ τῷ Ἐλεγκτικῷ Συνεδρίῳ, ὡρίσθη ἐκ 1.500 δρχ. μηνιαίως.

ΦΑΡΜΑΚΕΙΑ δύνανται νὰ ἱδρύουν καὶ τὰ νοσηλευτικὰ ἱδρύματα. Ἐπὶ τοῦ προκειμένου ἐγνωμοδότησε τὸ Νομικὸν Συμβούλιον τοῦ Κράτους.

ΕΙΔΗΣΕΙΣ ΚΑΙ ΠΕΡΙΕΡΓΑ

ΚΟΣΜΗΜΑ χρυσοῦν μὲ μαγαριτάρια ἀξίας 15.000 δρχ., ἀπώλεσεν, εἰς ἄγνωστον σημεῖον εἰς τὸ κέντρον τῶν Ἀθηνῶν, ἡ Ἀντωνία Κανέτσου, ἐτῶν 80.

ΣΥΓΚΟΠΗΝ ὑπέστη καὶ ἀπεβίωσεν, ἐντὸς τῆς οἰκίας τοῦ ἀγρότου ποὺ τὸν φιλοξενοῦσεν εἰς Ἄφαντον Ρόδου, ὁ Γερμανὸς περιηγητὴς Γουΐλλιαμς Ρέμερ, ἐτῶν 63.

Ο ΚΥΝΗΓΟΣ Ι. Μπίλιας ἐτραυμάτισε σοβαρῶς, μὲ τὸ δίκαννό του, τὸν φίλον καὶ συγκυνηγόν του Ι. Κούτρην. Τὸν ἐξέλαβεν ὡς θήραμα.

ΤΑ ΜΑΝΤΑΡΙΝΙΑ τῆς Καλύμνου θὰ ἐλέγχωνται ἀπὸ ἀποσταλέντα ἐκεῖ γεωπόνον πρὶν ἐξαχθοῦν.

ΤΟ ΗΛΕΚΤΡΙΚΟΝ ρεῦμα πρέπει νὰ πληρώνεται εἰς τιμὴν κόστους ἀπὸ τοὺς δήμους καὶ κοινότητας, ἀναφέρεται εἰς πρὸς τὴν κυβέρνησιν, ψήφισμα τοῦ Δήμου Νικαίας.

ΗΛΕΚΤΡΟΠΛΗΞΙΑΝ ἐλαφρᾶς μορφῆς ὑπέστη ἀπὸ ἠλεκτρικὸν σίδερο εἰς τὸν Ν. Κόσμον, ἡ Ἀθηνᾶ Ε. Μπαλκογιώργου, ἐτῶν 42. Μετεφέρθη εἰς τὸν «Εὐαγγελισμόν».

461 ΣΕΙΣΜΟΙ κατεγράφησαν τὸν Ὀκτώβριον. Ἐξ αὐτῶν οἱ 54 εἶχαν τὰς ἑστίας των ἐντὸς τῆς Ἑλλάδος.

ΙΑΤΡΟΙ, 4 τὸν ἀριθμὸν θὰ σταλοῦν εἰς τὸ ἐξωτερικὸν μὲ ὑποτροφίαν τοῦ ΙΚΥ πρὸς μετεκπαίδευσιν εἰς τὴν ἐργαστηριακὴν ἐνδοκρινολογίαν, τὴν παθολογικὴν ἀνατομίαν, τὴν ὑγειονομικὴν στατιστικὴν καὶ τὰς μεθόδους ὑγειονομικῆς ἐρεύνης.

ΝΕΟΙ ΔΙΣΚΟΙ

ΤΑΚΤΙΚΑΙ ΠΑΡΑΛΑΒΑΙ ΝΕΩΝ ΔΙΣΚΩΝ ΣΕ ΛΑΪΚΑ— ΔΗΜΟΤΙΚΑ καὶ ΕΥΡΩΠΑΪΚΑ ΤΡΑΓΟΥΔΙΑ.
ΡΑΠΤΟΜΗΧΑΝΑΙ: ΠΟΔΟΚΙΝΗΤΟΙ ΠΟΛΥΤΕΛΕΙΑΣ ΚΕΝΤΗΜΑΤΟΣ ΚΑΙ ΡΑΨΙΜΑΤΟΣ μὲ 36 ΔΟΣΕΙΣ ΣΕ ΚΑΤΑΠΛΗΚΤΙΚΕΣ ΤΙΜΕΣ.
ΡΑΔΙΟΦΩΝΑ, ΜΑΓΝΗΤΟΦΩΝΑ, ΗΛΕΚΤΡΟΦΩΝΑ, ΠΙΚ—ΑΠ ΚΑΙ ΧΙΛΙΑ ΑΛΛΑ ΕΙΔΗ.
ΑΓΟΡΑΙ ΜΟΛΗΣΕΙΣ καὶ ΑΝΤΑΛΛΑΓΑΙ

Φ. ΣΠΗΛΙΩΤΟΠΟΥΛΟΣ
ΓΕΡΟΚΩΣΤΟΠΟΥΛΟΥ 33
ΤΗΛΕΦ. 32—34
ΚΑΤΩΘΙ Β' ΑΣΤΥΝ. ΤΜΗ-

ΛΥΟΜΕΝΑ ΣΠΙΤΙΑ
ΠΡΑΚΤΙΚΑ ΑΝΕΤΑ
ΘΕΡΜΟΜΟΝΩΤΙΚΑ — ΗΧΩΜΟΝΩΤΙΚΑ
Ἐμφάνισις ΑΙΣΘΗΤΙΚΗ — Κατασκευὴ ΙΣΧΥΡΑ

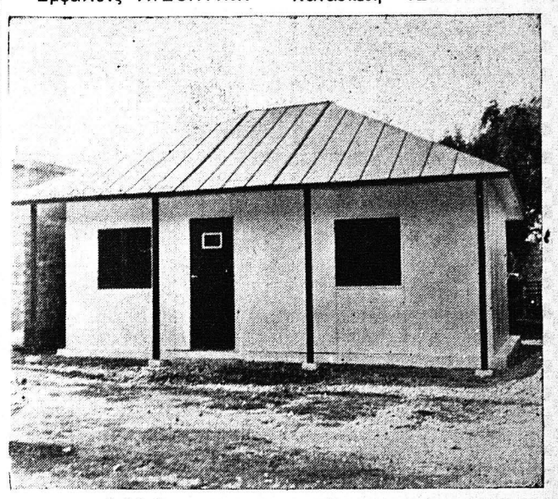

1,2,3,4, καὶ περισσοτέρων Δωματίων
Μὲ χὼλ, Κουζίνα, Λουτροκαμ πινὲ θεράντα.

ΠΡΟΣΟΧΗ
ΜΕΓΑΛΗΣ ΑΝΤΟΧΗΣ
ΔΙΑΜΟΝΗ ΓΙΑ ΧΕΙΜΩΝΑ ΚΑΙ ΚΑΛΟΚΑΙΡΙ
ΜΕΓΑΛΑΙ ΕΥΚΟΛΙΑΙ ΠΛΗΡΩΜΗΣ
ΠΛΗΡΟΦΟΡΙΑΙ
ΚΩΝΣΤΑΝΤΙΝΟΣ ΑΝ. ΣΚΑΡΠΑΣ
ΦΙΛΟΠΟΙΜΕΝΟΣ 41 Γ' ΤΗΛ. 37 - 44 ΠΑΤΡΑΙ

ΑΝΑΚΟΙΝΩΣΙΣ ΣΥΜΒΟΥΛΙΟΥ ΕΠΙΛΟΓΗΣ ΟΠΛΙΤΩΝ ΠΑΤΡΩΝ

Ἀνακοινοῦται ὅτι ἡ ἐπιλογὴ τῶν στρατευσίμων κλάσεως 1967 ἤτοι τῶν γεννηθέντων τὸ ἔτος 1946 τῶν Νομῶν Ἠλείας, Ἀχαΐας, Ζακύνθου, Κεφαλληνίας καὶ Λευκάδος θὰ λάβῃ χώραν ὡς κάτωθι:

1. ΝΟΜΟΣ ΗΛΕΙΑΣ
Ἕδραι: Λεχαινά. Τὴν 2αν καὶ 3ην Μαρτίου ἔτους 1964. Ἀνδραβίδα. Ἀπὸ 4ην ἕως καὶ 7ην Μαρτίου ἔτους 1964. Ἀνδρίτσαινα. Ἀπὸ 9ην ἕως καὶ 11ην Μαρτίου ἔτους 1964. Πύργος. Ἀπὸ 13ην Μαρτίου ἕως καὶ 7ην Ἀπριλίου ἔτους 1964.

2. ΝΟΜΟΣ ΑΧΑΪΑΣ
Ἕδραι: Δάφνη Καλαβρύτων. Τὴν 11ην Μαΐου ἔτους 1964. Κάτω Κλειτορία Καλαβρύτων. Τὴν 13ην Μαΐου ἔτους 1964. Καλάβρυτα. Τὴν 14ην καὶ 15ην Μαΐου ἔτους 1964. Αἴγιον. Ἀπὸ 18ην ἕως καὶ 22αν Μαΐου 1964. Πάτραι. Ἀπὸ 23ην Μαΐου ἕως καὶ 17ην Ἰουνίου ἔτους 1964.

3. ΝΟΜΟΣ ΖΑΚΥΝΘΟΥ
Ἕδραι: Ζάκυνθος ἀπὸ 24ην Ἰουνίου ἕως καὶ 1ην Ἰουλίου ἔτους 1964.

4. Ν. ΚΕΦΑΛΛΗΝΙΑΣ
Ἕδραι: Ἀργοστόλιον: Ἀπὸ 10ην ἕως καὶ 14ην Αὐγούστου ἔτους 1964. Ἰθάκη. Τὴν 17ην Α