ΟΚΤΑΣΕΛΙΔΟΣ

ΕΘΝΙΚΟΣ ΚΗΡΥΞ

ΠΟΛΙΤΙΚΗ ΚΑΙ ΕΙΔΗΣΕΟΓΡΑΦΙΚΗ ΕΦΗΜΕΡΙΣ ΠΑΤΡΩΝ

Ἱδρυτὴς : ΑΝΔΡΕΑΣ ΒΡΗΣ

ΓΡΑΦΕΙΑ—ΤΥΠΟΓΡΑΦΕΙΑ
ΟΔΟΣ ΓΕΡΟΚΩΣΤΟΠΟΥΛΟΥ 30

ΑΡΙΘΜΟΣ ΤΗΛΕΦΩΝΟΥ 23—84

ΤΙΜΗ ΦΥΛΛΟΥ ΔΡΑΧΜΑΙ 1.50

ΔΕΥΤΕΡΑ
2
ΔΕΚΕΜΒΡΙΟΥ
1963

Ἀνατολὴ 7:25. Δύσις 5.04
ΑΒΑΚΟΥΜ ΠΡΟΦΗΤΟΥ
Ἔτος 30ον ἀρ. φύλλου 1919

ΜΙΑ ΤΙΜΙΑ ΑΠΟΦΑΣΙΣ

Συνέβη ἕνα ΣΗΜΑΝΤΙΚΟΝ γεγονὸς τὴν παρελθοῦσαν ἑβδομάδα: Ἡ νέα κυβέρνησις τῆς Ἑνώσεως Κέντρου ἀνέλαβεν τὴν ἀγορανομικὴν ἐξουσίαν «περὶ τιμῆς ἀντικαταστάσεως» διὰ τὸν βακαλάον καὶ τὴν ζάχαριν καὶ τὸν καφέ. Ἦτο ἡ ἀπόφασις αὐτὴ ἕν μέτρον προστασίας τῶν λαϊκῶν μαζῶν. Καὶ θὰ ἔπρεπε νὰ ἀναμένῃ κανείς, ὅτι ἡ ἀντιπροσωπεία τῆς ἐργατικῆς τάξεως, τῶν ὑπαλλήλων τῶν βιοτεχνῶν καὶ τῶν ἀγροτῶν, ἀκόμη δὲ καὶ τῆς μεγίστης μάζης τῶν ἐμπόρων θὰ ἔσπευδε νὰ συγχαροῦν τὴν κυβέρνησιν καὶ ὅτι θὰ τὴν ἐστήριζε εἰς τὴν τοιαύτην φιλολαϊκὴν ἐκδήλωσίν της.

Ἡ ὁιωπὴ

Ἀλλὰ συνέβη τὸ ἀντίθετον. Ἡ ἐργατικὴ ἡγεσία (ὁ-μιλοῦμεν πάντοτε διὰ τὴν ἰδικήν μας), οὔτε ἠὐχαρίστησεν, οὔτε συνεχάρη τὴν κυβέρνησιν. Ἐσιώπησε. Καὶ ἐσιώπησεν εἴτε ἐκ προθέσεως ὅτι δὲν ἤθελε νὰ δώσῃ εὔσημον εἰς κυβέρνησιν, ἡ ὁποία εἶναι τῆς ἀρεσκείας της καὶ διότι δὲν κατενόησε τὴν ἀξίαν σημασίαν τῆς κυβερνητικῆς ἀποφάσεως, πρᾶξιν τὸ ὁποῖον δύναται νὰ ἀποδείξῃ καὶ τὰ δύο Ἐργατικὰ ἀντιπρόσωπα τῆς πόλεώς μας καὶ τῶν ἀντιπροσώπων τοὺς λεγομένους ἀντιπροσώπους σωματείων καὶ ἐργαζομένων.

Ἀντίδραοις

Νοεῖται, ὅτι πάντα ταῦτα ἰσχύουν πολὺ περισσότερα διὰ τὸν κ. πρόεδρον τῆς Ἀντιπολιτεύσεως Ἐπαγγελματοβιοτεχνῶν καὶ τὸν Σύλλογον Ἐμπορικῶν καὶ Βιομηχανικοῦ Ἐμπορίου, οἱ ὁποῖοι ἔσπευσαν περιέργως νὰ ἀνεξηγήτως νὰ ἀντιδράσουν κατὰ τῆς φιλολαϊκῆς κυβερνητικῆς ἀποφάσεως καίτοι ἀναφέρθησαν, ὅτι ἡ κυβέρνησις, ἐφαρμόσασα τὴν διάταξιν περὶ τιμῆς ἀντικαταστάσεως, ἐξυπηρετεῖ τὰ συμφέροντα τῶν ἐργατῶν, τῶν ὑπαλλήλων, τῶν ἀγροτῶν, τῶν βιοτεχνῶν καὶ τῶν ἐπαγγελματιῶν, ἀκόμη δὲ καὶ τῆς ΜΕΓΙΣΤΗΣ μάζης, τοῦ 99% τῶν ἐμπόρων ἀλλὰ καὶ χονδρικῶν πωλήσεως, καὶ ὅτι μόνον ὀλίγα εἰσαγωγέων, εἰδικῶν ἡ ὁποία θὰ ἐπρεπε νὰ στενοχωρῆται διὰ τὴν ἀπόφασιν, ὑπὸ τὴν ἔννοιαν ὅτι τῆς ἀφηρέθη μία δυνατότης εὐκόλου πλουτισμοῦ εἰς βάρος τῶν καταναλωτῶν, δηλαδὴ εἰς βάρος τῶν πτωχῶν Ἑλλήνων. Ὁ θεσμὸς «τῆς τιμῆς ἀντικαταστάσεως», τὸ γράφομεν δι' ἐκείνους οἱ ὁποῖοι ἐξακολουθοῦν νὰ εὑρίσκωνται εἰς τὸ σκότος, διότι οὐδεὶς (οὔτε ἡ συνδικαλιστικὴ των ἡγεσία) τοὺς διεφώτισεν, ἐσήμαινεν ὅτι ἕνας εἰσαγωγεὺς ὁ ὁποῖος εἶχεν ἀγοράσει μίαν ὡρισμένην ποσότητα π. χ. ζαχάρεως καὶ τὴν ἐπώλει μὲ ἕνα ὡρισμένον νόμιμον κέρδος, εἶχε τὸ δικαίωμα νὰ αὐξάνῃ καὶ περαιτέρω τὴν τιμὴν τῆς ζακχάρεως τὴν ὁποίαν ἀρχικῶς εἶχεν ἀγοράσει καὶ δὲν εἶχεν ἐν τῷ μεταξὺ μεταπωλήσει, ἤτοι εἶχε τὸ δικαίωμα νὰ ἐπιτυγχάνῃ ΔΥΟ ΚΕΡΔΗ, φυσικὰ δὲ εἰς ἑάρος τοῦ πτωχοῦ καίσμάκη. Ἦλθεν ὅμως εὐτυχῶς ἡ νέα κυβέρνησις, καὶ εἶπεν: (πρὸς μεγίστην τιμήν της): «Ὄχι κύριε εἰσαγωγέα: Τὴν ζάκχαριν ποὺ ἀγόρασες π.χ. μὲ 10 δραχμὰς τὸ κιλὸ θὰ τὴν πωλήσῃς 12 δραχμὰς, μέχρι ὅτου τὴν ἐξαντλήσῃς.

Παράδειγμα

Ἐὰν ἐν τῷ μεταξύ ἡ τιμὴ αὐξηθῇ, τότε, ἐπειδὴ καὶ σύ κύριε εἰσαγωγέα θὰ ἀγοράσῃς τὴν ἄλλην ζάκχαρη ὄχι 10 δρχ. ἀλλὰ 14 φερ' εἰπεῖν, τότε σοῦ ἐπιτρέπομεν καὶ ἡμεῖς, τὸ Κράτος, νὰ τὴν πωλήσῃς μέ τὸ νόμιμον κέρδος, πρὸς 16 δραχμάς. Ἀλλά, ἐπαναλαμβάνομεν, μέ 16 δραχμὰς θὰ πωλῆς τὴν ζάχαριν πού ἔχει ἀγοράσει 14 δραχμὰς ἀπὸ τὸ ἐξωτερικὸν καὶ ὄχι ἐκείνην πού εἶχεν ἀγοράσει πρὸς 10.

Ἀπεφάσισε, δηλαδή, τὸ Κράτος νὰ ἐφαρμόσῃ ἀκριβῶς ὅ,τι γίνεται καὶ μέ τὰ τσιγάρα ὅταν αὐξάνεται ἡ τιμή των. Ὅλοι γνωρίζομεν, ὅτι ὅταν αὐξάνεται ἡ τιμὴ τῶν σιγαρέττων ἀπὸ 5 δρχ. π.χ., εἰς 6, ἡ νέα αὐτὴ τιμὴ ἀφορᾶ τὰ τσιγάρα πού παράγονται ἀφ' ἧς ἐλήφθη ἡ ἀπόφασις τῆς αὐξήσεως καὶ ἔχουν μάλιστα καὶ διαφορετικὴν ταινίαν. Τὰ ἄλλα τσιγάρα, τὰ ὁποῖα εἶχον τὴν παλαιὰν τιμὴν ἀλλὰ ἐν τῷ μεταξύ δέν εἶχον πωληθῆ, ἐξακολουθοῦν νὰ πωλοῦνται πρὸς 5 δραχμὰς καὶ ὄχι πρὸς 6. Ἂν δέν συνέβαινε αὐτό, ὅλοι ἀντιλαμβάνονται, ὅτι τὴν διαφορὰν τῆς αὐξήσεως δὲν θὰ τὴν ἐκαρποῦντο αἱ βιομηχανίαι, εἴτε τὸ Κράτος, ἀλλὰ θὰ τὴν ἐκαρποῦντο οἱ περιπτεριοῦχοι.

Λογικὸν

Ἔτσι λοιπόν, τίμια καὶ λογικά, ἐσκέφθησαν προκειμένῳ τὸ Κράτος διὰ τὸν καφέ, τὴν ζάχαρι καὶ τὸν βακαλάον, ποὺ εἶναι προϊόντα ἐπηρεαζόμενα εἰς τὴν τιμήν των ἀπὸ ἐξωελληνικοὺς παράγοντας: Καὶ εἶπε τὸ Κράτος. «Κύριε εἰσαγωγέα, δέν μπορεῖς, ἐσύ, ἐπειδὴ κατεστράφη ἡ παραγωγήτης ζαχάρεως εἰς τὴν Κούβαν καὶ αὐξήθη ἡ τιμή της, νὰ γίνῃς πλούσιος ἀπὸ τὴν μιὰ μέρα εἰς τὴν ἄλλην. Πούλησε τὼρα εὐθηνὴν τὴν ζάχαριν, ποὺ ἀγόρασες εὐθηνὴν πρὸ τῆς καταστροφῆς καὶ ὅταν καὶ σὺ ἀγοράσῃς ἀκριβά, τότε πώλησε καὶ σύ ἀκριβά».

Οἱ ἰόχυριόμοὶ

Εἰς αὐτὴν τὴν τιμίαν φωνὴν ἐξεδηλώθησαν ἀντιδράσεις τινες, ἀλλὰ εὐτυχῶς ὑπῆρξαν ἀντιδράσεις ἢ ἐπιπολαίων καὶ ἀνιδέων, ἢ ἀντιδράσεις ἀσθενεῖς ποὺ περιεφρονήθησαν καὶ οὐδόλως ἐλήφθησαν ὑπ' ὄψιν.

Ἐν πάσῃ περιπτώσει ὅμως ἡ Κοινὴ Γνώμη πρέπει νὰ ἔχῃ ὑπ' ὄψιν της τοῦτο: Ὅτι ἐκεῖνοι οἱ ὁποῖοι ἐνδιαφέρονται νὰ ἐπαναφερθῇ ἡ διάταξις περὶ «τιμῆς ἀντικαταστάσεως» εἶναι ἕνας ΠΟΛΥ ΜΙΚΡΟΣ ἀριθμὸς μεγαλοεισαγωγέων, οἱ ὁποῖοι ἔκαμνον πάντοτε χρῆσιν τῆς διατάξεως περὶ αὐξήσεως τῆς τιμῆς ὅταν αὕτη ἀνήρχετο, οὐδέποτε δέ ὅταν ἡ τιμὴ κατήρχετο. Δέν ἠκούσθη δέ, πράγματι, ποτέ ὅτι ἕνας εἰσαγωγεύς ἐπώλησε πρὸς δραχμὰς 12 ζάχαριν πού εἶχε ἀγοράσει πρὸς 14 δραχμὰς παρ' ὅλον ὅτι ἡ τιμὴ τῆς ζαχάρεως εἶχε μειωθῆ, καὶ ἠδύνατο ὁ εἰσαγωγεὺς νὰ ἀντικαταστήσῃ τὴν ζάχαριν πού ἐπώλει πρὸς 12 δραχμὰς μέ ἄλλην ποὺ θὰ ἀγοράσῃ εἰς χαμηλοτέραν τιμήν. Καὶ ἀκριβῶς ὑπὸ τὴν ἔννοιαν αὐτὴν καταπίπτει ὡς ἀβάσιμον καὶ ἀστήρικτον τὸ ἐπιχείρημα, ὅτι δήθεν ἕνας ἔμπορος ὁ ὁποῖος ἀναλαμβάνει νὰ ἀντιμετωπίσῃ τοὺς κινδύνους τῆς μειώσεως τῶν τιμῶν, ἔχει καὶ τὸ δικαίωμα νὰ ἀπολαμβάνῃ τούς καρποὺς ἐκ τῆς αὐξήσεώς των. Καὶ εἶναι ἐπαναλαμβάνομὲν ὁ ἰσχυρισμὸς ἀστήρικτος, διότι εἰς ΟΥΔΕΜΙΑΝ περίπτωσιν αἱ τιμαὶ μειοῦνται. Ἀντιθέτως, ἢ διατηροῦνται εἰς σταθερὰ ἐπίπεδα, ἢ αὐξάνουν. Ἡμεῖς δέ οἱ Ἕλληνες τουλάχιστον, ἐπὶ χρόνια τὼρα οὐδέποτε ἠκούσαμεν, ὅτι ἡ τιμὴ ἑνὸς οἱουδήποτε προϊόντος ἐμειώθη ἔστω καὶ μίαν δραχμήν. Ἀντιθέτως ὅλων αἱ τιμαὶ αὐξάνονται καὶ ἂν κάτι μένη καθηλωμένον, αὐτὸ εἶναι οἱ μισθοὶ καὶ τὰ ἡμερομίσθια τῶν ταλαιπώρων καὶ περιφρονημένων καὶ καταπροδομένων ἐργατῶν, ὑπαλλήλων, βιοτεχνῶν καὶ ἐπαγγελματιῶν.

Οἱ ἀθῶοι

Δέον νὰ σημειωθῇ δέ, ὅτι ἡ διατυπωθεῖσα βαρεῖα κατηγορία, ὅτι ἡ κυβερνητικὴ ἀπόφασις θὰ ὁδηγήσῃ εἰς τὴν δημιουργίαν ψυχολογίας φόβου ἀποκρύψεων, καὶ μαύρης ἀγορᾶς, δέν εἶναι δυνατόν νὰ ἀφορᾶ τὴν τιμίαν τάξιν τῶν ἐμπόρων, ἡ ὁποία δέν εἶναι δυνατὸν νὰ διενοήθη ποτέ, ὅτι θὰ ἠδύνατο νὰ ἀποκρύψῃ τὴν ζάχαριν ἢ τὸν βακαλάον, ἢ καὶ τὸν καφέν, διὰ νὰ τὰ πωλήσῃ ἀργότερον εἰς τιμὰς μαύρης ἀγορᾶς. Τὴν τοιαύτην ὕβριν, ἡ ὁποία διετυπώθη καὶ ἀπὸ τῶν στηλῶν τῆς «Ναυτεμπορικῆς» ἡ ὁποία, οὕτω, ἀποδεικνύεται ὄργανον τῶν ὀλίγων κεφαλαιοκρατῶν καὶ οὐχὶ τῆς μάζης τῶν ἐμπόρων, οἱ τίμιοι ἔμποροι τὴν ἀποκρούουν μετὰ ὀδελυγμίας, καὶ ἀσφαλῶς δηλοῦν, ὅτι οὐδέποτε διενοήθησαν νὰ πλουτίσουν εὐκόλως ἢ παρανόμως εἰς βάρος τῶν Ἑλλήνων ἐργατῶν καὶ ὑπαλλήλων καὶ γεν.κῶς τῶν πτωχῶν καταναλωτῶν καὶ μάλιστα ἐπειδὴ μία ἄλλη δυστυχία, ἢ κόποια θεομηνία ἔπληξε τοὺς παραγωγοὺς τῆς Κούβας ἢ τῆς Βραζιλίας ἀναλόγως.

Ἡ Κυβέρνησις

Περαίνοντες ἕνα ἔχομεν νὰ δηλώσωμεν: Συγχαίρομεν τὴν κυβέρνησιν τοῦ κ. Γ. Παπανδρέου καὶ ἰδιαιτέρως τὸν ὑπουργὸν Ἐμπορίου κ. Παπαπολίτην διὰ τὸ φιλόστοργον καὶ φιλεργατικὸν αὐτὸ μέτρον. Καὶ τὴν προειδοποιοῦμεν μάλιστα τὴν νέαν κυβέρνησιν περὶ τοῦ ἑξῆς: Ὅτι ἂν τυχὸν ὑποκύψῃ εἰς ἐνδεχομένας πιέσεις καὶ ἐπαναφέρῃ τὴν ληστρικὴν διάταξιν ἐν ἰσχύϊ, ἄς ἀρχίσῃ νὰ ἑτοιμάζεται διὰ τὴν ἀντικατάστασίν της. Φυσικὰ δὲ ὄχι ἀπὸ τὴν ΕΡΕ ἡ ὁποία ἔθεσεν εἰς ἐφαρμογὴν τὴν ἀνήκουστον διάταξιν, ἀλλὰ τὶς οἶδε ἀπὸ ποίαν ἄλλην παράταξιν.

ΠΕΡΙ ΤΑ ΓΕΓΟΝΟΤΑ

ΔΗΛΩΣΕΙΣ

...ν ἡ ΕΡΕ., ὅτι «ἡ προσ... προσχωρήσεων διὰ τὴν ...ν εἰς τὴν ἐξουσίαν ...Κ., εἶναι ὡς ἐπιδίωξις ... ἀπαράδεκτος». Ὁ κ. ...δρέου ἀπαντῶν ἐδήλω...θη, ἐν τοιαύτῃ περιπτώ...ματιζόνται, οὕτω, ἀ... καὶ ὅσοι ἔχουν προσχωρή... τὰς τάξεις τῆς ΕΡΕ». ... βεβαίως, δέν ἔχει δί... ὁ κ. Παπανδρέου διότι ...προσχώρησις βουλευτοῦ ἀ... κόμμα εἰς ἄλλο, ἔχει ση... ἀνάλογον πρὸς τὴν στι... καὶ τὰς πολιτικὰς συνθή... κατὰ τὰς ὁποίας γίνεται. ...λόγου χάριν ὁ κ. Παπαν... ἔχῃ 150 βουλευτὰς καὶ ...χωρήσει εἰς τὰς τάξεις ...ας βουλευτής, ἢ δύο διὰ ...ὐ στηρίξουν αὐτὸ ἀπο... προδοσίαν. Ὅπως ἐπί... γενικώτερον ἀποτελεῖ προ... ἐὰν ἡ προσχώρησις γί... εἴτε διὰ νὰ ἐξυπηρετη... ...ας, εἴτε διὰ νὰ δυσχε... ὁ ἄλλος. Ταῦτα δέ πέ... ...ὐ ὅτι καὶ ὁ ἴδιος ὁ κ. ...δρέου γνωρίζει, ὅτι του... εἰς τέως βουλευτὴς ...ὐ Ἀχαΐας, ἀνήκων εἰς ...κόμμα προσεχώρησεν εἰς ...Ε.Κ. καὶ μάλιστα τό... καὶ αἱ μονάδες εἶχον ...πείας των ἐν ὄψει τρο... τοῦ Συντάγματος. ...πόν, ὅτι ὄχι μόνον φί... ΕΡΕ., ἀλλὰ καὶ φίλοι ...Κ. «θὰ λάβουν τὸ πιστο... ...ν». Φυσικὰ ἡ ἠθι... ἐπιβάλλει, ὅπως αἱ ...ρήσεις βουλευτῶν ἀπὸ ... κόμμα γίνωνται μέν, πάντοτε ΠΡΟΕΚΛΟΓΙ... καὶ ὄχι μετεκλογικῶς, ὁ... ...τε δέ ποτέ ὅταν πα... ...λεται καὶ ὁ παράγων ΘΕΣΙΣ ἢ ἀριθμητ.κή, ...τε ἡ προσχώρησις ἰσο... μὲ ἀπάτην (ἡ ὁποία ...ς τιμωρεῖται).

...ΤΙΣΙΑ

...γένετο συζήτησις περὶ τοῦ ...πόσον ὑπῆρξε δικαιολογη... ἢ μὴ προσέλευσις τοῦ τ. ...ροέδρου τῆς Κυβερνήσε... Π. Κανελλοπούλου καὶ ...βουλευτῶν τῆς ΕΡΕ κ. κ. ...Γεροκωστοπούλου καὶ Β. ...ρηγοπούλου εἰς τὸ γεῦ... ...ὸ παρατεθέν τὴν ἑσπέραν ...ὸ παρελθούσης Παρασκευ... ...ς τὴν Δημοτικὴν Βιβλιο... Ἡ ἀπάντησις εἶναι ἡ ...Ἐφ' ὅσον τὸ γεῦμα ἐδί... πρὸς τιμὴν τοῦ κ. Παπαν... ...ὸ τιμώμενον πρόσωπον ...ὲ δικαίωμα νὰ ἐκφωνή...σῃ λόγον καὶ δὴ πολιτικόν, πολλῷ μᾶλλον, ἐφ' ὅσον ἐπρόκειτο περὶ τῆς πρώτης ἐπισήμου ἐπαφῆς τοῦ νέου Προέδρου τῆς Κυβερνήσεως μέ τὰς ἀρχάς. Κατὰ συνέπειαν οἱ μὴ προσελθόντες ἐνήργησαν ὀρθῶς, διότι ἑνῷ θὰ ἦσαν ὑποχρεωμένοι νὰ ἀκούσουν ὡρισμένα πράγματα καὶ νὰ ὑποστοῦν πολιτικὴν ἐπίθεσιν, ὡς ἄλλωστε, συνέβη, δέν θὰ ἠδύναντο καὶ νὰ ἀπαντήσουν. Ὡς ἐκ τούτου τὸ ὀρθὸν θὰ ἦτο νὰ εἶχε παρατεθῆ μόνον ΕΠΙΣΗΜΟΝ γεῦμα, περιωρισμένον, ὁπότε οὔτε λόγοι, οὔτε ἀντίλογοι θὰ ὑπῆρχον, φυσικὰ δέ οὔτε καὶ ἀπουσίαι. Ἀπόδειξις ὅτι ὁ βουλευτὴς τῆς ΕΔΑ κ. Σπηλιόπουλος, ἀποδεχθεὶς τὴν πρόσκλησιν καὶ παραστάς, ἤκουσε ὡρισμένα πράγματα, χωρὶς καὶ νὰ δυνηθῇ νὰ ἀπαντήσῃ. Τὸ χειρότερον δέ εἶναι τὸ ἑξῆς: Ὅτι εἰς μίαν στιγμήν, ὁ κ. Παπανδρέου ἑνῷ ὡμίλει περὶ κομμουνισμοῦ, ἐστράφη πρὸς τὸν κ. Σπηλιόπουλον, ὡς ἐὰν εἰς αὐτὸν νὰ ἀνεφέρετο. Ἀλλὰ ἐρωτᾶται: Ἤθελεν ὄντως ὁ κ. Παπανδρέου νὰ εἴπῃ ὅτι ἡ ΕΔΑ εἶναι κομμουνιστική, ναὶ ἢ ὄχι;

Η ΣΗΜΑΣΙΑ

Ἐγένετο συζήτησις εἰς διάφορα δημοτικὰ συμβούλια, κατὰ πόσον θὰ πρέπει μία ὁδός, ἤ μία πλατεῖα ὡρισμένων πόλεων νὰ μετονομασθοῦν εἰς ὁδὸν ἤ πλατεῖαν «Κέννεντυ» εἰς μνήμην τοῦ ἀγρίως δολοφονηθέντος προέδρου τῶν Ἡνωμένων Πολιτειῶν. Νομίζομεν ὅτι τὸ θέμα εἶναι ἁπλοῦν. Ἐφ' ὅσον ὁ δολοφονηθεὶς πρόεδρος ὑπῆρξε πρωτεργάτης τῆς εἰρήνης εἰς ἐφαρμογὴν τοῦ πόθου τῶν λαῶν δι' ὀλίγην γαλήνην καὶ τάξιν εἶναι εὔκολον ἄν μὴ ἐπιβεβλημένον ὄχι μόνον ὁδοὶ νὰ μετονομασθοῦν ἀλλὰ καὶ ἀνδριάντες νὰ στηθοῦν. Ὅθεν πρὸ πάσης ἀποφάσεως εἴτε διὰ ὀνοματοθεσίαν, εἴτε δι' ἀνδριάντας, θὰ πρέπει νὰ προηγηθῇ πλήρης ἐνημέρωσις τῆς Κοινῆς Γνώμης, περὶ τοῦ τὶ ἀκριβῶς συμβολίζει ὁ ἀείμνηστος νεκρός.

ΛΟΓΙΑ ΚΑΙ ΕΡΓΑ

Διατυποῦται κάπως ἡ ἄποψις, ὅτι τὰ ὅσα ἀπεφάσισε καὶ ἐξήγγειλεν ὁ Πρόεδρος τῆς Κυβερνήσεως κ. Παπανδρέου εἰς Πάτρας διὰ τὰς Πάτρας, δέν εἶναι καὶ τόσον σπουδαῖα, δοθέντος ὅτι τὰ περισσότερα εἶ-

ΣΥΝΕΧΕΙΑ εἰς τὴν 8ην Σελίδα

ΔΗΛΩΣΙΣ ΤΟΥ κ. ΠΑΠΑΝΔΡΕΟΥ ΕΙΣ ΧΑΝΙΑ

"ΠΕΡΙΠΟΥ ΒΕΒΑΙΑ Η ΔΙΕΞΑΓΩΓΗ ΕΚΛΟΓΩΝ ΜΕΧΡΙ ΦΕΒΡΟΥΑΡΙΟΥ"

Δριμεῖα ἐπίθεσις κατὰ τῆς ΕΡΕ

ΧΑΝΙΑ. Μὲ πᾶσαν ἐπισημότητα ἐωρτάσθη χθὲς ἡ ἐπέτειος τῆς πεντηκονταετηρίδος τῆς Ἑνώσεως τῆς Κρήτης παρουσίᾳ τοῦ Βασιλέως, τοῦ κ. Πρωθυπουργοῦ καὶ ἄλλων ἐπισήμων.

Τὴν 1.30 μ. μ. οἱ Βασιλεῖς καὶ οἱ λοιποὶ προσκεκλημένοι παρεκάθησαν εἰς γεῦμα. Τὴν 3ην μ. μ. ὁ Βασιλεὺς ἀνεχώρησεν ἀεροπορικῶς εἰς Μαδρίτην, ὁ Διάδοχος δὲ εἰς Ἀθήνας, ἐπιβαίνων ἑτέρου ἀεροπλάνου.

Ἐν τῷ μεταξὺ ὁ πρωθυπουργὸς κ. Γ. Παπανδρέου παρεκάθησε τὴν ἑσπέραν τοῦ Σαββάτου εἰς δεῖπνον παρατεθὲν ἐπὶ τῇ ἑορτῇ τῆς ἑνσωματώσεως τῆς Κρήτης.

Ὁ κ. Παπανδρέου, ἀπαντῶν εἰς προσφώνησιν τοῦ δημάρχου κ. Λεκανίδη, ἐτόνισε μεταξὺ ἄλλων, ὅτι ἡ 3η Νοεμβρίου ἀπετέλεσεν ἕνα ἐθνικὸν γεγονός, ἤτοι κατηγήθη ἡ ἐπάρατος κατοχὴ τοῦ κομματικοῦ κράτους τῆς ΕΡΕ. Εἶμαι βέβαιος εἶπεν, ὅτι καὶ οἱ ἄνθρωποι τῆς ΕΡΕ πανηγυρίζουν καὶ τὴν ἰδικήν των ἀπελευθέρωσιν διότι ἡ Ἑλλὰς ἐκυβερνᾶτο μὲ χυδαιότητα. Σήμερον ὁ ἑλληνικὸς λαὸς εἶναι ἐλεύθερος καὶ ἀναπνέει ἀέρα ἀνθρωπισμοῦ. Αὐτὴ εἶναι ἡ πρώτη ὑπηρεσία, τὴν ὁποίαν προσέφερεν ἡ Ἕνωσις Κέντρου μὲ τὴν ἰδικήν της πρωτοπορίαν.

Περαιτέρω ὁ κ. Παπανδρέου εἶπε: Σήμερον δὲν εἶναι ἡμέρα προγραμματικῶν ἐπαγγελιῶν. Ὑπάρχει ἕνα μέγα θέμα: Ἡ διάρκεια τῆς Ἑνώσεως Κέντρου εἰς τὴν ἀρχὴν διὰ τὴν ἀναγέννησιν τῆς Ἑλλάδος. Μὲ 138 βουλευτὰς δὲν εἶναι δυνατὸν νὰ κυβερνήσωμεν. Περίπου εἶναι βέβαιον, ὅτι ἐντὸς ὀλίγου θὰ καλέσωμεν τὸν ἑλληνικὸν λαὸν νὰ μᾶς δώσῃ μεγαλυτέραν δύναμιν διὰ νὰ συνεχίσωμεν τὸ ἔργον τῆς ἑλληνικῆς ἀναδημιουργίας. Τὰ ἀποτελέσματα τῶν προσεχῶν ἐκλογῶν θὰ εἶναι ἕνας θρίαμβος διὰ τὴν Ἕνωσιν Κέντρου. Διακυβεύω τὸ ἑξῆς ἀποτέλεσμα εἰς ποσοστὸν ψήφων. Τὸ ἐλάχιστον 10% ἡ ΕΔΑ, 30% καὶ ὀλιγώτερον ἡ ΕΡΕ, 60% καὶ περισσότερον ἡ Ἕνωσις Κέντρου.

Ὁ κ. Παπανδρέου κατέληξεν ὡς ἑξῆς!

Μὲ τὸν συνεργάτην μου κ. Σ. Βενιζέλον ὑπῆρξαν διαφοραὶ τακτικῆς κατὰ τὸ παρελθόν. Καὶ οἱ δύο ἐλυπήθημεν. Σήμερον σᾶς διαβεβαιῶ ὅτι οὐδὲν θὰ ὑπάρξῃ εἰς τὸ μέλλον. Ἡνωμένοι ἐβαδίσαμεν τὴν 3ην Νοεμβρίου εἰς τὴν νίκην. Ἡνωμένοι θὰ βαδίσωμεν τὸν Ἰανουάριον ἤ τὸν Φεβρουάριον εἰς τὸν θρίαμβον.

Ἐξ ἄλλου ὁ κ. Παπανδρέου ἐδήλωσε πρὸς τοὺς δημοσιογράφους, ὅτι ὁ βουλευτὴς κ. Μαρῆς θὰ ὁρκισθῇ ὡς ὑπουργὸς τῆς Κυβερνήσεως μετὰ τὴν ψῆφον ἐμπιστοσύνης.

Δέον νὰ σημειωθῇ ὅτι ὁ κ. Βενιζέλος ἐδήλωσεν ἐπίσης, ὅτι ἡ κυβέρνησις θὰ ἀνασχηματισθῇ μετὰ τὴν 16ην Δεκεμβρίου.

Στιγμιότυπα ἀπὸ τὴν ἐπίσημον Δοξολογίαν

ΛΙΤΑΝΕΙΑ ΚΑΙ ΧΕΙΡΟΚΡΟΤΗΜΑΤΑ ΚΑΤΑ ΤΗΝ ΕΟΡΤΗΝ ΤΟΥ ΑΓΙΟΥ ΑΝΔΡΕΟΥ!

Καὶ ὀλίγη... πολεοδομικὴ ἐντὸς τοῦ ἱεροῦ Ναοῦ

Ἡ δοξολογία εἰς τὸν ναὸν τοῦ Ἁγίου Ἀνδρέου τὴν πρωΐαν τοῦ Σαββάτου δὲν εἶχε μόνον τὸν τελετουργικόν της χαρακτῆρα. Ἐν τινι μέτρῳ εἶχε καὶ τὴν πολιτικήν της χροιάν, πολλῷ μᾶλλον ἐφ' ὅσον κατὰ τὴν διάρκειαν τῆς ἐν συνεχείᾳ λιτανείας ὁ κ.

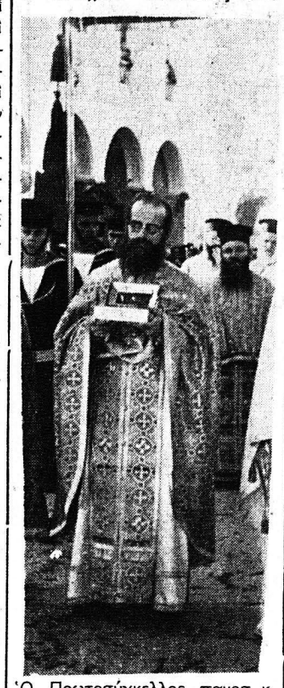

Ὁ Πρωτοσύγκελλος πανοσ. κ. Ἱερόθεος Τσαντήλης φέρων τὴν θήκην μέ τὰ λείψανα τοῦ Πρωτοκλήτου τῶν Ἀποστόλων

Παπανδρέου «ἐγένετο ἀντικείμενον θερμῶν ἐκδηλώσεων», ὡς μετέδωσεν (ἀφελῶς ἐπιχαίρων) καὶ ὁ ραδιοφωνικὸς σταθμὸς τῶν Ἀθηνῶν, καίτοι περὶ λιτανείας ἐπρόκειτο καὶ ὄχι περὶ πολιτικῆς παρελάσεως. Καὶ ἐπειδὴ ὁ λόγος περὶ λιτανείας, ἃς σημειωθοῦν καὶ τὰ κάτωθι:

Λιτανεία καὶ χειροκροτήματα δὲν συμβιβάζονται. Ὅσοι ἐχειροκρότησαν κατὰ τὴν διάρκειαν τῆς περιφορᾶς τῶν Ἁγίων Λειψάνων ἃς ἔχουν ὑπ' ὄψιν των ὅτι ἔσφαλον. Βεβαίως ἔχουν ττὸ ἐλαφρυντικόν ὅτι ἡ ἐκδήλωσίς των αὐτὴ ὑπῆρξεν αὐθόρμητος, ἀλλὰ θὰ ἔπρεπε νὰ ἀναμείνουν ἄλλας εὐκαιρίας. Ὁ δὲ ραδιοσταθμὸς ὤφειλε νὰ μὴ ἀναφέρῃ ὅτι «ὁ κ. πρωθυπουργὸς ἐγένετο ἀντικείμενον θερμῶν ἐκδηλώσεων κατὰ τὴν διάρκειαν τῆς λιτανείας» (ἔστω καὶ ἄν αὐτὸ εἶναι ἀληθὲς) καὶ τοῦτο διότι, διὰ τοῦ τρόπου αὐτοῦ, ἐδίδασκεν, ὅτι τοιοῦτον τὶ ἦτο ἐπιτετραμμένον. Ἐνθυμούμεθα ὅτι ἀντικείμενον παρομοίων ἐκδηλώσεων ἐγένεντο πρὸ τινων ἐτῶν καὶ οἱ Βασιλεῖς, αὐτὸς δὲ ἦτο καὶ ὁ λόγος ἕνεκα τοῦ ὁποίου, ἔκτοτε οἱ Βασιλεῖς δὲν ἀκολουθοῦν τὴν λιτανείαν, ἀλλὰ μεταβαίνουν ἐκ τοῦ ναοῦ εἰς τὸ Δημαρχεῖον καὶ ἀναμένουν ἐκεῖ τὴν διέλευσιν τῶν Ἁγίων Λειψάνων ἵνα τὰ προσκυνήσουν. Καὶ ταῦτα μὲν ὅσον ἀφορᾶ τὸν κόσμον.

***

Ὅσον ἀφορᾶ τὸν κ. Παπανδρέου, δύνανται νὰ λεχθοῦν τὰ ἑξῆς:

Νὰ μὴ δεχθῇ τὰς ἐκδηλώσεις τοῦ πλήθους καὶ νὰ ἀπαγορεύσῃ τὰ χειροκροτήματα, ἀσφαλῶς τοῦτο ἦτο ἀδύνατον. Τὸ ἐρώτημα εἶναι κατὰ πόσον ὤφειλεν, ἤ ὄχι ὁ κ. Πρωθυπουργὸς, εἰς τὴν θέσιν αὐτὴν εὑρισκόμενος νὰ ἀνταποδώσῃ τὸν χαιρετισμὸν, ὡς ἔπραξεν εἴς τινας περιπτώσεις. Δέον νὰ σημειωθῇ ὅτι ὁ ἀρχιμανδρίτης κ. Α. Σφουγγατάκης, ἡγούμενος τῆς ἱερᾶς πομπῆς ἐπιμόνως ἐπεχείρει νὰ διδάξῃ τοὺς πιστοὺς, ὅτι' προχθὲς εἴχομεν 30 Νοεμβρίου καὶ ὄχι 3 Νοεμβρίου, ἀλλ' ἦτο μόνος ἔ-

Τὰ λάβαρα καὶ αἱ σημαῖαι τῶν ἐργατικῶν σωματείων εἰς τὴν λιτανείαν

ναντι χιλιάδων ἀτόμων. Ὑπεδείκνυε εἰς τὸν κόσμον, ὅτι ἔπρεπε νὰ κάμουν τὸν σταυρόν των καὶ ὄχι νὰ χειροκροτοῦν. Ἀλλὰ ἡ διδασκαλία ἤρχετο ἀργά. Οἱ πιστοὶ ἔκαμνον καὶ τὰ δύο. Καὶ σταυρὸν καὶ χειροκροτήματα. Ἂς προστεθῇ δὲ καὶ τοῦτο: Ὅτι εἰς τῶν πιστῶν ἀπεπειράθη νὰ χειροκροτήσῃ ἀκόμη καὶ ἐντὸς τοῦ ναοῦ τοῦ Ἁγίου Ἀνδρέου κατὰ τὴν προσέλευσιν τοῦ κ. πρωθυπουργοῦ. Ἀντελήφθη ὅμως ἐγκαίρως τὸ λάθος του καὶ ἐσταμάτησε, κατέρυθρος ἐξ ἐντροπῆς.

***

Ὥρα ἐνάρξεως τῆς δοξολογίας εἶχεν ὁρισθῆ