ΔΕΚΑΣΕΛΙΔΟΣ

ΕΘΝΙΚΟΣ ΚΗΡΥΞ

ΠΟΛΙΤΙΚΗ ΚΑΙ ΕΙΔΗΣΕΟΓΡΑΦΙΚΗ ΕΦΗΜΕΡΙΣ ΠΑΤΡΩΝ

Ἱδρυτὴς : ΑΝΔΡΕΑΣ ΒΡΗΣ

ΓΡΑΦΕΙΑ—ΤΥΠΟΓΡΑΦΕΙΑ
ΟΔΟΣ ΓΕΡΟΚΩΣΤΟΠΟΥΛΟΥ 30

ΑΡΙΘΜΟΣ ΤΗΛΕΦΩΝΟΥ 23—84
ΤΙΜΗ ΦΥΛΛΟΥ ΔΡΑΧΜΑΙ 1.50

ΔΕΥΤΕΡΑ
23
ΔΕΚΕΜΒΡΙΟΥ
1963

Ἀνατολὴ 7.41, Δύσις 5.08
Παύλου Νεοκαισαρείας
Ἔτος 30όν, ἀρ. φύλλου 1922

Τοῦρκοι καὶ Ἕλληνες ἀλληλοπυροβολοῦνται

ΚΑΙ ΝΕΑ ΕΠΕΙΣΟΔΙΑ ΧΘΕΣ ΕΙΣ ΠΟΛΕΙΣ ΤΗΣ ΚΥΠΡΟΥ

ΕΛΗΦΘΗΣΑΝ ΗΔΗ ΑΥΣΤΗΡΑ ΜΕΤΡΑ

ΛΕΥΚΩΣΙΑ. 23. Ὅμιλος Τουρκοκυπρίων κατέλαβε προχθὲς τὴν ἐσπέραν τμῆμα τῆς ὁδοῦ Λευκωσίας — Κυρηνίας τὸ ὁποῖον διασχίζει τουρκικὴν συνοικίαν καὶ ἐπετέθη ἐναντίον τῶν ἐκεῖθεν διερχομένων Ἑλλήνων Κυπρίων.

Ἕλλην ὁ ὁποῖος ἐπέβαινε μοτοσυκλέττας ἐπυροβολήθη ὑπὸ τῶν Τούρκων ἀνεπιτυχῶς.

Ἐπίσης ἐπυροβολήθη λεωφορεῖον τοῦ ὁποίου ἐπέβαινον τέσσαρες Ἕλληνες, οὐδεὶς ὅμως ἔπαθε τί.

Ἕτερον ὄχημα τοῦ ὁποίου ἐπέβαινον δύο Ἕλληνες ἠναγκάσθη ὑπὸ τῶν Τούρκων νὰ σταματήσῃ ἀνετράπη ἐν συνεχείᾳ δέ ὑπ' αὐτῶν καὶ οἱ ἐπιβαίνοντες ἐπλήγησαν μέ μαχαίρας, τελικῶς ὅμως διεσώθη σαν κατόπιν ἐπεμβάσεως ἄλλων Τούρκων.

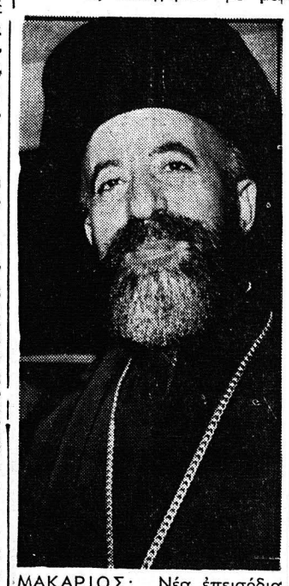

ΜΑΚΑΡΙΟΣ: Νέα ἐπεισόδια νέαι προστριβαὶ μέ τὸ τουρκικὸν στοιχεῖον. Ἀφορμὴ ἡ ἀναθεώρησις τοῦ Συντάγματος

Ὡσαύτως ἐπυροβολήθη ἀνεπιτυχῶς τρίτον αὐτοκίνητον. Κατ' ἄλλας πληροφορίας ἐκ τοῦ χωρίου Λουρουτζίνα δέκα ἔνοπλοι Τοῦρκοι ἐπυροβόλησαν ἐναντίον Ἕλληνος ὁ ὁποῖος ὡδήγει αὐτοκίνητον καὶ ἠρνήθη νὰ σταματήσῃ. Οὗτος ἐτραυματίσθη ἐλαφρῶς.

Ὁ πρόεδρος τῆς Κυπριακῆς Δημοκρατίας ἀρχιεπίσκοπος Μακάριος καὶ ὁ ἀντιπρόεδρος δόκτωρ Κιουτσοὺκ μετέβησαν εἰς τὸ ἑλληνικὸν χωρίον Δευτερὰ καὶ ἐζήτησαν νὰ πληροφορηθοῦν ὑπὸ ποίας συνθήκας ἐβλήθη αὐτοκίνητον, ὁδηγούμενον ὑπὸ Τούρκου ποὺ διήρχετο ἐκ τοῦ χωρίου αὐτοῦ.

Συνεπείᾳ τῶν πυροβολισμῶν τὰ ἐλαστικὰ διετρύθησαν καὶ συνετρίβη ὑαλοπίναξ τοῦ ὀχήματος. Ὁ ἐπιβαίνων τοῦ αὐτοκινήτου Τοῦρκος οὐδέν ἔπαθεν.

Ἐξ ἄλλου μετὰ τὰ σημειωθέντα τὸ Σάββατον ἐπεισόδια ἐλήφθησαν αὐστηρὰ μέτραδιὰ τὴν τήρησιν τῆς τάξεως. Αἱ σταθμεύουσαι εἰς τὴν Κύπρον ἀγγλικαὶ δυνάμεις περιωρίσθησαν εἰς τοὺς στρατῶνας των, οἱ δέ πρεσβευταὶ τῶν Ἡνωμένων Πολιτειῶν καὶ τῆς Βρετανίας συνέστησαν εἰς τοὺς ὑπηκόους των νὰ παραμείνουν εἰς τὰς οἰκίας των.

Ἐπίσης συνεπείᾳ τῆς δημιουργηθείσης ἀνωμάλου καταστάσεως ἠκυρώθησαν αἱ ποδοσφαιρικαὶ συναντήσεις κα θὼς καὶ πολλαὶ ἄλλαι ἐκδηλώσεις ποὺ ἐπρόκειτο νὰ γίνουν ἐπ' εὐκαιρίᾳ τῶν ἑορτῶν τῶν Χριστουγέννων.

Εἰς ἀνακοινωθὲν τῆς Ἀστυνομίας τονίζεται, ὅτι ὅλα τὰ μέτρα διὰ τὴν τήρησιν τῆς τάξεως τελοῦν ὑπὸ προσωπικὸν ἐλέγχον τοῦ ὑπουργοῦ Ἐσωτερικῶν κ. Γεωρκάτζης.

ΟΙ ΧΕΙΜΑΡΡΟΙ

Προειδοποιοῦμεν τὸν ἐπιφανῆ συμπολίτην Πρόεδρον τῆς Κυβερνήσεως κ. Γεώργιον Παπανδρέου, ὅτι κινδυνεύει νὰ ἐπιφέρῃ ἐναντίον του τὰς ἀρὰς ἑκατοντάδων ἰδιοκτητῶν τῆς μεσημβρινῆς περιοχῆς τῆς πόλεως εἰς ἣν περίπτωσιν δέν σπεύσῃ νὰ ἐξετάσῃ κατὰ πόσον ἡ μελετωμένη διευθέτησις τῆς κοίτης τῶν χειμάρρων ὡς προετοιμάζεται, εἶναι ἡ ἐνδεδειγμένη, ὄχι μόνον ἀπὸ πρακτικῆς καὶ τεχνικῆς πλευρᾶς, ἀλλὰ πρὸ παντὸς καὶ ἀπὸ ἠθικῆς τοιαύτης.

Καὶ διὰ νὰ μὴ μακρυγορεῖ μεν, σπεύδομεν νὰ προειδοποιήσωμεν τὸν κ. Πρωθυπουργὸν περὶ τοῦ ὅτι ἡ Κοινὴ Γνώμη, τῶν Πατρῶν μέχρις οὗ πληροφορηθῇ λεπτομερείας καὶ μέχρις οὗ ἀκούσῃ ἐπιχειρήματα πείθον τα περὶ τῆς Α ἢ Β λύσεως, δικαίως θὰ μένῃ μέ τὴν ὑποψίαν, ὅτι εἴτε ἐσκεμμένως, εἴτε ἐκ σφάλματος, τεράστιον σκάνδαλον εὑρίσκεται ὑπὸ ἐκκόλαψιν.

Ὁ κ. Πρωθυπουργὸς πρέπει πάντως νὰ ἔχῃ ὑπ' ὄψιν του τὰ κάτωθι.

1) Ὅτι οὐδεὶς ἀρνεῖται πλέον, ὅτι ἐπιβάλλεται νὰ ἐκτελεσθοῦν ἔργα προστασίας τῶν πλημμυροπαθῶν καὶ ὅτι τοιαῦτα δύνανται νὰ εἶναι ἀκόμη καὶ ἡ ἐκβάθυνσις τῆς κοίτης τῶν χειμάρρων καὶ ὄχι ἡ ἐκτροπὴ αὐτῶν.

2) Ὅτι καὶ οἱ πλημμυροπαθεῖς αὐτοὶ ἔχουν ἕνα μερίδιον εὐθύνης διότι «ἔκτισαν» εἰς περιοχὴν ἀπειλουμένην ὑπὸ πλημμυρῶν καὶ δὴ ἐν γνώσει τοῦ κινδύνου τούτου εἰς τρόπον ὥστε εἰς τὰς ἀξιώσεις των νὰ μὴ πρέπει νὰ εἶναι καὶ τόσον ἀπαιτητικοί.

3) Ὅτι πολύ μεγαλυτέρα εἶναι ἡ εὐθύνη ἐκείνων, οἱ ὁποῖοι τούς ἐπέτρεψαν νὰ «κτίσουν» παρὰ τὰς ὄχθας μὴ τιθασευμένων χειμάρρων καὶ ὅτι οἱ κύριοι αὐτοὶ πρέπει νὰ ἀναζητηθοῦν καὶ νὰ λογοδοτήσουν.

4) Ὅτι εἶναι ἄδικον καὶ ἀνήθικον νὰ καλοῦνται τὼρα νὰ πληρώσουν τὰ σφάλματα αὐτὰ ἄλλοι, ἤτοι οἱ σήμερον ἀπαλλοτριούμενοι, παρ' ὅλον ὅτι εἰς οὐδέν ἔπταισαν.

Νὰ μὴ ὑπάρξουν «ὠφελημένοι»

5) Ὅτι τὰ σχέδια διευθετήσεως τῶν χειμάρρων, ἄλλας μέν περιοχὰς καταστρέφοντα ἄλλας κάθιστῶντα παροχθίους καὶ ἄλλας νῦν παροχθίους, μετατρέποντα εἰς «ἀξιολογώτατα» οἰκόπεδα(!!!), θὰ πρέπει νὰ ἐφαρμοσθοῦν ἐὰν τὸ ἐπιβάλῃ ἀναπόδραστος ἀνάγκη καὶ ὄχι ἀπὸ θέματος νὰ πρέπει νὰ ἀποφευχθῇ ἡ ἀναλλοτρίωσις τοῦ Α ἢ Β εὐρισκομένου, ἂν τοιοῦτοι ὑπάρχουν.

Λέγομεν δέ τοῦτο, τουλάχιστον διὰ τὸν λόγον, ὅτι ἡ λύσις δὲν εἶναι μία, ἀλλὰ τρεῖς, καὶ ὅτι ὁ ἴδιος ὁ κ. Πρωθυπουργὸς θὰ πρέπει νὰ ἐξετάσῃ τί ὁδηγεῖ εἰς τὴν μίαν τῶν λύσεων αὐτῶν καὶ ἐν προκειμένῳ διατί προκρίνεται λύσις «πεδινῆς διευθετήσεως», ἐνῶ ὑπάρχει καὶ ἄλλη ἐσωτέρα, πλέον δέ αὐτῆς καὶ ἡ τῆς ὀρεινῆς διευθετήσεως ἡ ὁποία, π.χ. ἐνῶ οὐδένα βλάπτει, ἀντιθέτως προβάλλει καὶ εἶς ἡ σοβαρωτέρα.

6) Ὅτι συνέπεια τῶν ἀνωτέρω εἶναι ὅτι, εἰς ἣν περίπτωσιν πλήκος ἐφαρμοσθῇ ἡ ἐξαγγελθεῖσα λύσις (παρ' ὅλον ὅτι δὴ μιουργεῖ πικρίας καὶ ὑποψίας, ἐλλείψει ἀνακοινώσεων καὶ διαφωτίσεως τῶν πλησσομένων καὶ τῆς Κοινῆς Γνώμης, ἡ ὁποία δέν ἀνέχεται ἀδικίας) τότε θὰ πρέπει νὰ συμβοῦν δύο τινά'

α) Νὰ ἀποφασισθῇ ἡ καταβολὴ ὑψηλῆς ἀποζημιώσεως εἰς τούς πλησσομένους καὶ

β) ἡ ἀποζημίωσις αὐτὴ νὰ καταβληθῇ ΕΓΚΑΙΡΩΣ, διότι ἂν ἄλλως συμβῇ, τότε ἡ κατάρα τῶν ἀδικουμένων θὰ βαρύνῃ τὰς κεφαλὰς ἐκείνων, οἱ ὁποῖοι θὰ ἀποτολμήσουν τὴν ἀδικίαν.

Φυσικὰ δέ, ἐὰν ἐκ τῆς προκριθησομένης τελικῆς λύσεως προκύψῃ, ὅτι ὡρισμέναι περιοχαὶ θὰ ἀποκτήσουν ἀξίαν, ἐνῶ σήμερον ΔΕΝ ΕΧΟΥΝ, τότε οἱ ἰδιοκτῆται των θὰ πρέπει νὰ κληθοῦν νὰ πληρώσουν τὴν ΥΠΕΡΑΞΙΑΝ των, ἡ ὁποία, φυσικά, νὰ δοθῇ εἰς ἐκείνους οἱ ὁποῖοι σήμερον καταστρέφονται, ἐπειδὴ ὡρισμένοι κύριοι δέν εἶχον τὴν πρόνοιαν νὰ ἀπαγορεύσουν τὴν ἀνέγερσιν οἰκοδομῶν κατὰ μῆκος καὶ παραπλεύρως ἀτιθασεύτων χειμάρρων.

Ἂς λήξῃ ἡ ἐκκρεμότης

Ἐν πάσῃ δέ περιπτώσει, ἄς ἔχῃ ὑπ' ὄψιν του ὁ κ. Πρόεδρος τῆς Κυβερνήσεως, ὅτι μεγίστην σημασίαν ἐπίσης ἔχει νὰ δοθῇ ἐπὶ τέλους εἰς τὸ θέμα μία λύσις, εἰς τρόπον ὥστε νὰ λήξῃ ἡ δέσμευσις τεραστίων ἀκινήτων περιουσιῶν, αἱ ὁποῖαι σήμερον ἔχουν τεθῆ ἐκτὸς πάσης συναλλαγῆς, λόγω τῆς ἀδίκου καὶ ἀπαραδέκτου ἐκκρεμότητος καὶ δὴ ἐν ὄψει τοῦ χειμῶνος.

Ὅσον ἀφορᾷ εἰς τούς κυρίους Δημοτικοὺς Συμβούλους, οἱ ὁποῖοι ἔσπευσαν νὰ ἐγκρίνουν ψηφίσματα διαμαρτυρίας διὰ τὴν καθυστέρησιν τῆς ἐκτελέσεως τῶν... ἀντιπλημμυρικῶν ἔργων, χωρὶς νὰ ἐξετάσουν περὶ τίνος ἀκριβῶς πρόκειται καὶ χωρὶς νὰ ἐνδιαφερθοῦν νὰ μάθουν πόσοι καὶ ποῖοι ὠφελοῦνται ἀπὸ τὴν Α' ἢ τὴν Β' λύσιν, καὶ ἂν τέλος πάντων πρέπει ἢ ὄχι νὰ ὠφεληθοῦν δέν εἶναι βεβαίως ἀναγκαῖον νὰ σημειώσωμεν, ὅτι ἡ Κυβέρνησις πολλὰ ἔχει νὰ κερδίσῃ ἐὰν δέν λόβῃ ὑπ' ὄψιν τὸ ψήφισμα αὐτὸ λόγω τῆς... σπουδῆς μεθ' ἧς ἡ σχετικὴ ἀπόφασις ἐλήφθη, φυσικὰ δέ καὶ ἐν πλήρει ἀγνοίᾳ τῶν πραγμάτων, ὅπερ οὐχὶ διὰ πρώτην φορὰν συμβαίνει ἐν τῷ Δήμῳ Πατρέων. Ταῦτα μάλιστα, παρ' ὅλον ὅτι ὁ κ. Δήμαρχος ἔσπευσε νὰ προειδοποιήσῃ τὸ Σῶμα, ὅτι ἐχρειάζετο περίσκεψις, πρὶν ἢ διατυπωθῇ οἱαδήποτε ἄποψις, ὥστε νὰ μὴ ὑπάρξουν ὠφελούμενοι καὶ ἀδικούμενοι.

ΠΕΡΙ ΤΑ ΓΕΓΟΝΟΤΑ

Η ΟΛΙΓΑΡΚΕΙΣ

Ἡ ἐπιτροπή, ἡ συσταθεῖσα ὑπὸ τῆς κυβερνήσεως τῆς Ἑνώσεως Κέντρου, διὰ τὴν ἐξέτασιν τῶν προβλημάτων τῆς τοπικῆς αὐτοδιοικήσεως, ἤτοι τῶν Δήμων καὶ Κοινοτήτων, ὡς τὸ εἶχε προβλέψῃ ἡ στήλη αὐτή, τείνει σαφῶς νὰ ἐπιλύσῃ τὰ προβλήματα τῶν προνομιούχων Ἑλλήνων ποὺ λέγονται κάτοικοι Ἀθηνῶν, Πειραιώς καὶ Θεσσαλονίκης, δίδοντας φυσικά, ὡρισμένας... ἐλευθερίας καί... πρωτοβουλίας εἰς τούς λοιπούς Δήμους, διὰ νὰ μποροῦν νὰ ἀλληλοτρῶγωνται καὶ νὰ ἀλληλοϋβρίζωνται οἱ δημοτικοὶ σύμβουλοι καὶ οἱ δημοτικοὶ ἄρχοντές των κατὰ... δημοκρατικώτερον τρόπον. Αὐτὸ νομίζομεν ὅτι εἶναι τὸ συμπέρασμα τῆς δηλώσεως τοῦ Δημάρχου Ἀθηναίων κ. Τσουκαλᾶ, ἐγράφαντος ἐπὶν ἐπιδεικνυομένην ὑπὸ τῆς κυβερνήσεως ἀπόφασιν νὰ ἐνισχύσῃ οἰκονομικῶς τούς Δήμους καὶ ΙΔΙΑΙΤΕΡΩΣ τούς ΤΡΕΙΣ μεγάλους» εἰς τούς ὁποίους, φεῦ, δέν περιλαμβάνεται καὶ ὁ Δῆμος Πατρέων, ὅστις ἐν τούτοις, ἔστευσε νὰ στεῖλῃ τηλεγραφήματα εὐγνωμοσύνης θελχθεὶς ἀπὸ ὀλίγα ἐκατομμύρια, ἔναντι πολύ πολλῶν πλασίων τὰ ὁποῖα δικαιοῦται νὰ λάβῃ.

ΑΔΙΚΙΑ

Ἔχει δίκαιον ἀπόλυτον καὶ μέγα ὁ Σύνδεσμος Θερμαστῶν διαμαρτυρόμενος διὰ τὴν ἀπροσδόκητον ἀπόφασιν τῆς κυβερνήσεως, ὅπως μὴ συμπεριλάβῃ τοὺς θερμαστάς, τοὺς ἐργαζομένους εἰς ὑγρὰ καύσιμα εἰς τὰ ἀνθυγιεινὰ ἐπαγγέλματα, καθ' ἣν ἐποχὴν μάλιστα ὅλοι οἱ ἀνὰ τὴν ὑφήλιον ἐπιστήμονες ἀποφαίνονται, ὅτι αἱ ἀναθυμιάσεις ἀερίων, προερχομένων ἐκ πετρελαίου προκαλοῦν ἀσθενείας, ἐνίοτε δὲ σοβαράς, καὶ καθ' ἣν στιγμὴν ἡ δίωξις τῶν αὐτοκινήτων, ἅτινα ἐκπέμπουν καυσαέρια, γίνεται ἀκριβῶς, διότι, ἂς τὸ ἐπαναλάβωμεν, αἱ ἀναθυμιάσεις τοῦ πετρελαίου εἶναι ἐπικίνδυνοι διὰ τὴν ὑγείαν τοῦ ἀνθρώπου. Ἀλλὰ ἐρωτᾶται: Ἂν οἱαὐτοκινηταὶ διωκωνται διὰ τὰ καυσαέρα τοῦ αὐτοκινήτου των, δὲν

ΣΥΝΕΧΕΙΑ εἰς τὴν 10ην Σελ.

Κρίνεται ἡ τύχη τῆς Κυβερνήσεως

Ψηφοφορία σήμερον εἰς τὴν Βουλὴν

Ὁ κ. Παπανδρέου μᾶλλον θὰ μείνῃ

ΑΘΗΝΑΙ. Τὸ πολιτικὸν θέμα ἄγεται ἐντὸς τῆς σήμερον πρὸς τὴν λύσιν του. Καὶ ἡ λύσις θὰ ἐπέλθῃ διὰ τῆς ψηφοφορίας πρὸς παροχὴν ἐμπιστοσύνης πρὸς τὴν Κυβέρνησιν τοῦ κ. Γ. Παπανδρέου.

Οὐσιαστικῶς ἡ κυβέρνησις θὰ λάβῃ ψῆφον ἐμπιστοσύνης, δοθέντος ὅτι θὰ ὑπερψηφισθῇ ὑπὸ τῆς ΕΔΑ, τὸ ἐρώτημα ὅμως εἶναι κατὰ πόσον ὁ κ. Παπανδρέου θὰ θεωρήσῃ τὴν πλειοψηφίαν αὐτὴν δεκτὴν καὶ ἂν θὰ παραμείνῃ εἰς τὴν ἕδραν σίαν, ἤ, ἂν θὰ τὴν ἀρνηθῇ ὁπότε θὰ πρέπει νὰ ὑποβάλῃ τὴν παραίτησίν του. Πέραν τούτου ἀπομένει νὰ διευκρινισθῇ ἂν ὁ κ. Παπανδρέου θὰ ἐπιμείνῃ εἰς τὴν ἀξίωσιν ὅπως διαλυθῇ ἡ Βουλὴ καὶ προκηρυχθοῦν ἀμέσως ἐκλογαί καὶ κατὰ πόσον ὁ Βασιλεὺς θὰ δεχθῇ τὴν διάλυσιν τῆς Βουλῆς ἤ θὰ ἀναθέσῃ τὴν ἐντολὴν εἰς ἄλλο πρόσωπον εἴτε πολιτικὸν εἴτε ἐξωκοινοβουλευτικὸν πρὸς σχηματισμὸν «μεταβατικῆς» κυβερνήσεως.

Τὸ πιθανώτερον ὅλων εἶναι ὅτι αἱ νέαι ἐκλογαὶ θὰ διενεργηθοῦν τὸ ἐνωρίτερον μετὰ ἑξάμηνον καὶ ὅτι ἐν τῷ μεταξὺ ἡ χώρα θὰ κυβερνᾶται κυρίως ἀπὸ τὴν Ε. Κ. καὶ δὴ ὑπὸ πρωθυπουργὸν τὸν κ. Γ. Παπανδρέου.

ΕΙΣ ΤΗΝ ΕΡΕ

Ἐν τῷ μεταξὺ ἡ ἐφημερὶς «Ἀκρόπολις» τῶν Ἀθηνῶν ἐδημοσίευσε χθὲς ἄρθρον εἰς τὸ ὁποῖον τονίζεται, ὅτι «ἡ ἀνάγκη τῆς δημιουργίας ἐθνικῆς δημοκρατικῆς παρατάξεως ἔχει ἤδη ὡριμάσει εἰς τὴν συνείδησιν τοῦ ἑλληνικοῦ λαοῦ» καὶ ὅτι «μέσα εἰς αὐτὴν τὴν παράταξιν ἰδιάζουσα θέσις ἀνήκει εἰς τὸν κ. Σ. Μαρκεζίνην.

Ἐπίσης τονίζεται ὅτι τοῦτο διευκολύνεται ἐκ τοῦ γεγονότος, ὅτι «ὁ ἐπαξίας ἐκλεγεὶς ἀρχηγὸς τῆς ΕΡΕ κ. Π. Κανελλόπουλος, καθὼς καὶ τὰ ἄλλα ἡγετικὰ στελέχη της, δὲν κατέχονται ἀπὸ τὸ πάθος τοῦ πρωτείου» καὶ «εἶναι πρόθυμοι νὰ συμβιβασθοῦν εἰς τὴν ἐθνικὴν ἀποστολὴν των κάθε δικαιολογημένην φιλοδοξίαν, προσωπικὴν ἐπιδίωξιν ἤ ἀτομικὴν ἀδυναμίαν.

Ἡ ἐφημερὶς τονίζει ὅλως ἰδιαιτέρως, ὅτι εἰς τὸν κ. Μαρκεζίνην θὰ πρέπει νὰ ἀνατεθῇ, ἄνευ δευτέρας γνώμης, ἡ ἡγεσία τοῦ προεκλογικοῦ ἀγῶνος.

Σ. Σ. Τὰ πρακτικὰ τῆς Βουλῆς εἰς τὴν 10ην σελίδα.

Ἀρχίζει ἡ ἐκτέλεσις τοῦ μεγάλου ἔργου

ΥΠΕΓΡΑΦΗ ΕΙΣ ΒΡΥΞΕΛΛΑΣ Η ΣΥΜΦΩΝΙΑ ΔΙΑ ΤΗΝ ΝΕΑΝ ΟΔΟΝ ΑΠΟ ΠΑΤΡΩΝ ΕΙΣ ΚΟΡΙΝΘΟΝ

Θὰ ἐπηρεασθῇ ἡ οἰκονομικὴ ἐξέλιξις τῆς πόλεως

ΒΡΥΞΕΛΛΑΙ. 23. Ἀνεκοινώθη χθὲς ἐνταῦθα, ὅτι ὑπεγράφησαν τρεῖς δανειακαὶ συμβάσεις μεταξύ τῆς Εὐρωπαϊκῆς Τραπέζης Ἐπενδύσεων καὶ τοῦ Ἐθνικοῦ Ταμείου Ὁδοποιΐας πού φέρει τὸ βάρος τῶν δαπανῶν κατασκευῆς καὶ συντηρήσεως τῶν ἑλληνικῶν ἐθνικῶν ὁδῶν.

Τὰς ἐν λόγῳ συμβάσεις, αἱ ὁποῖαι προβλέπουν τὴν χρηματοδότησιν τριῶν ὁδοποιητικῶν σχεδίων ὑπέγραψαν ὁ εἰς Βρυξέλλας Ἕλλην πρεσβευτὴς κ. Χριστόπουλος καὶ ὁ μόνιμος ἀντιπρόσωπος τῆς Ἑλλάδος εἰς τὴν Εὐρωπαϊκὴν Οἰκονομικὴν Κοινότητα κ. Τρανὸς ἀντιπροσωπεύοντες ἀντιστοίχως τοὺς ὑπουργοὺς Οἰκονομικῶν καὶ Δημοσίων Ἔργων καὶ ὁ Πρόεδρος τῆς Εὐρωπαϊκῆς Τραπέζης Ἐπενδύσεων κ. Φορμεντίνι.

Τὰ χρηματοδοτηθέντα σχέδια συνολικῆς δαπάνης 42.600.000 δολλαρίων, ἐκ τῶν ὁποίων ἡ Τράπεζα παρέχει 15 ἑκατομμύρια δολλάρια ἀφοροῦν τὸν ἐκσυγχρονισμὸν τῶν ἐθνικῶν ὁδικῶν ἀρτηριῶν καί, μεταξύ ἄλλων προβλέπουν τὴν κατασκευὴν νέας ὁδοῦ 135 χιλιομέτρων ἐπὶ τῆς διαδρομῆς Κορίνθου Πατρῶν καὶ νέας ὁδοῦ Λαμίας Λαρίσης.

Διὰ τῶν ἐν λόγῳ χρηματοδοτήσεων ἡ Εὐρωπαϊκὴ Τράπεζα Ἐπενδύσεων ἐπεμβαίνει διὰ πρώτην φορὰν ἐν Ἑλλάδι βάσει τῶν προβλεπομένων διατάξεων εἰς τὸ πλαίσιον τῆς συμφωνίας περὶ συνδέσεως τῆς Ἑλλάδος μετὰ τῆς ΕΟΚ.

Κατὰ τὴν ὑπογραφὴν τῶν συμβάσεων ὁ πρόεδρος τῆς Τραπέζης κ. Φορμεντίνι ἐξῆρε τὴν σημασίαν αὐτῶν τονίσας ὅτι ἀποτελοῦν ἀπαρχὴν τῆς συμβολῆς τῆς Τραπέζης εἰς τὴν ἀνάπτυξιν τῆς Ἑλληνικῆς Οἰκονομίας καὶ ἐκφράσας τὴν ἐλπίδα, ὅτι ἡ συμβολὴ αὕτη θὰ ἐκδηλωθῇ ἐκ νέου συντόμως.

Ἀπαντῶν ὁ κ. Τρανὸς ὑπεγράμμισε τὴν σημασίαν τῶν συμβάσεων καὶ ἐξέφρασε τὴν πεποίθησιν, ὅτι ἡ ἐδραιωθεῖσα πλέον συνεργασία μέ τὴν Εὐρωπαϊκὴν Τράπεζαν Ἐπενδύσεων θὰ ὁδηγήσῃ εἰς τὴν ἐπίτευξιν τῶν ἐπιδιωκομένων σκοπῶν.

ΣΗΜ. «Ἐθν. Κήρυκος»: Κατόπιν τῶν ἀνωτέρω, ὡς εἴμεθα εἰς θέσιν νὰ γνωρίζωμεν θὰ ἐπακολουθήσῃ λίαν συντόμως ἡ προκήρυξις 4—5 διαγωνισμῶν διὰ τὴν κατὰ τμήματα, ἀλλὰ καὶ ταυτόχρονον ἐκτέλεσιν τοῦ μεγάλου αὐτοῦ ἔργου, τὸ ὁποῖον σοβαρῶς θὰ ἐπιδράσῃ ἐπὶ τῆς οἰκονομικῆς ἐξελίξεως τῶν Πατρῶν.

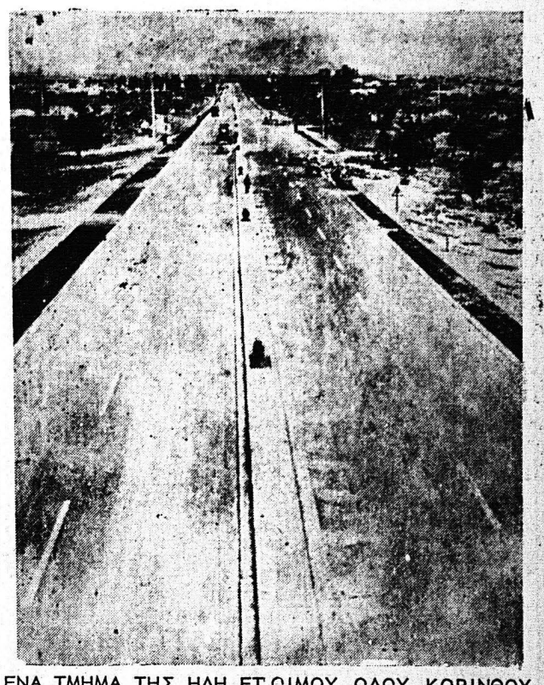

ΕΝΑ ΤΜΗΜΑ ΤΗΣ ΗΔΗ ΕΤΟΙΜΟΥ ΟΔΟΥ ΚΟΡΙΝΘΟΥ—ΑΘΗΝΩΝ, Η ΟΠΟΙΑ ΘΑ ΟΛΟΚΛΗΡΩΘΗ ΔΙΑ ΤΗΣ ΠΡΟΕΚΤΑΣΕΩΣ ΤΗΣ ΜΕΧΡΙ ΠΑΤΡΩΝ

Τὸ Βατικανὸν ἐνημερώθη ἐπὶ τοῦ πανορθοδόξου αἰτήματος

Ἡ ἐπιστροφὴ τῆς κάρας τοῦ Ἁγίου Ἀνδρέου μελετᾶται ὑπὸ τοῦ Πάπα

Λίαν συντόμως θὰ ὑπάρξουν ἐνδιαφέρουσαι ἐξελίξεις

Εἴμεθα εἰς θέσιν νὰ γνωρίζωμεν ὅτι τὸ παμπατραϊκὸν καὶ πανελλήνιον πανορθόδοξον αἴτημα, ὅπως ἡ Κάρα τοῦ Ἁγίου Ἀνδρέου ἡ φυλασσομένη ἀπὸ τοῦ 1460 εἰς τὸν ναὸν τοῦ Ἁγίου Πέτρου τῆς Ρώμης ἐπιστραφῇ εἰς Πάτρας, ὡς τοῦτο διετυπώθη ὑπὸ τῶν στηλῶν τοῦ «Ἐθνικοῦ Κήρυκος» διεβιβάσθη ἤδη πρὸς τὸν Πάπαν Παῦλον τὸν ΣΤ' εἰς Βατικανόν, ὅπου ἐπίσης ἀπεστάλη καὶ φύλλον τοῦ «Ἐθνικοῦ Κήρυκος» τῆς παρελθούσης ἑβδομάδος.

Ὡς γνωστὸν εἰς ἀνοικτὴν ἐπιστολὴν διετυποῦτο ἡ σκέψις ὅπως ὁ Πάπας συνδυάσῃ τὴν εἰς Ἁγίους τόπους ἐπικειμένην ἔξοδόν του μὲ τὴν ἀναγγελίαν τῆς ἐπιστροφῆς τῆς Κάρας τοῦ Πρωτοκλήτου εἰς τὴν πόλιν τῶν Πατρῶν, ὅπου ὁ Ἀπόστολος ἐδίδαξε καὶ ἐμαρτύρησε.

Δέον νὰ σημειωθῇ, ὅτι ὁ Πάπας Παῦλος ὁ ΣΤ', κατὰ τὰς ἀπολύτως ἐξηκριβωμένας πληροφορίας μας μέ εὐμένειαν ἐξετάζει ἀπό τινος τὸ ἱερὸν αἴτημα τῶν Πατρῶν καὶ ἐνδέχεται λίαν συντόμως νὰ ἐξαγγείλῃ τὰς ἀποφάσεις του.

Ἐξ ἄλλου ἡ διατυπωθεῖσα ἀνοικτὴ ἐπιστολή, ὡς διεπιστώθη ἐνεποίησε βαθεῖαν συγκίνησιν καὶ τοῦτο εἰς ἀπόδειξιν, τοῦ ὅτι ὁ λαὸς τῶν Πατρῶν μετὰ δέους προσδοκᾶ καὶ εὔχεται ὅπως τὸ προαιώνιον τοῦτο ὅρομά του εὕρῃ τὴν πραγμάτωσίν του, διὰ μιᾶς εὐγενοῦς πράξεως τοῦ Ἁγίου Πατρὸς Πάπα Παύλου τοῦ ΣΤ' ἀνακοινοῦντος τὴν ἐπιστροφὴν τῆς Κάρας τοῦ Πρωτοκλήτου.

Πέραν τῶν ἀνωτέρω πλεῖσται ὅσαι ὀργανώσεις ἤδη ἀπηυθύνθησαν ὅπου δεῖ καὶ ἄλλαι ἑτοιμάζονται διὰ πλέον συγκινητικάς ἐκδηλώσεις ἐν τῇ εὐχῇ καὶ τῇ ἐλπίδι ὅτι τὸ Βατικανὸν θὰ κατανοήσῃ, ὅτι πρόκειται περὶ αἰτήματος ὁλοκλήρου τῆς χώρας, ὅπερ ἱκανοποιούμενον, ἀσφαλῶς θὰ διανοίξῃ τὴν ὁδὸν καὶ διὰ τὴν περιπόθητον ἐξέτασιν τοῦ θέματος τῆς ἑνώσεως τῶν δύο Ἐκκλησιῶν.

Τὴν ἀνάγκην περαιτέρω συντονισμένης κινητοποιήσεως τῶν ὀργανώσεων τῆς πόλεως διετύπωσεν, ἐξ ἄλλου καὶ ὁ δημοτικὸς σύμβουλος κ. Γαλανούλιας, λαβὼν ἀφορμήν, ὡς εἶπεν ἐξ ὅσων ἀνεγράφησαν εἰς τὸν «Ἐθνικὸν Κήρυκα». Τὸ Σῶμα δὲ ἀπεδέχθη ὁμοφώνως τὴν σύστασιν ὅπως ἐνισχύσῃ τὰ ἀναληφθησόμενα διαβήματα καὶ περιβάλῃ ταῦτα διὰ τοῦ κύρους του.

Ἐν πάσῃ περιπτώσει γεγονὸς εἶναι πλέον, ὅτι ὁ Πάπας ἐξετάζει τὸ αἴτημα τῶν Πατρῶν καὶ ὅτι ὁπωσδήποτε ἐν τοῖς τοῦ προσεχοῦς μέλλοντος θὰ πρέπει νὰ ἀναμένωνται ἐν διαφέρουσαι ἐξελίξεις.

Οἱ ἀγῶνες τῶν Ἰωαννίνων ἀποτυγχάνουν

ΤΟ Γ' ΠΑΝΕΠΙΣΤΗΜΙΟΝ ΘΑ ΙΔΡΥΘΗ ΟΠΩΣΔΗΠΟΤΕ ΕΙΣ ΤΗΝ ΠΟΛΙΝ ΜΑΣ

Ὁ κ. Γ. Παπανδρέου ἔδωσε ἀποστομωτικὴν ἀπάντησιν

Ὑπάρχουν καὶ νεώτερα ἀπὸ τό... μέτωπον τῶν Ἰωαννίνων, ἀπὸ τὸ μέτωπον δηλαδὴ πού ἐδημιούργησεν ἡ ἀπόφασις τῆς Κυβερνήσεως, ὅπως τὸ Γ' Πανεπιστήμιον ἱδρυθῇ εἰς Πάτρας Καὶ τὰ νεώτερα αὐτὰ εἶναι πολύ εὐχάριστα καὶ ἱκανοποιητικὰ διὰ τὰς Πάτρας καὶ κατάναλογίαν δυσάρεστα διὰ τὴν πόλιν τῶν Ἰωαννίνων, ἐφ' ὅσον, ἄλλωστε, οἱ πολιτευταὶ των διεκδικοῦν κᾶτι πού δέν τούς ἀνήκει.

Ἐν ὀλίγοις πρόκειται περὶ τοῦ ὅτι ἡ μεγάλη ἐπιτροπὴ ἀγῶνος τῶν Ἰωαννίνων, ἡ ὁποία μέ ἐπὶ κεφαλῆς τὸν Μητροπολίτην κ. Σεραφείμ, ἀνῆλθεν τὴν παρελθοῦσαν ἑβδομάδα εἰς Ἀθήνας, ἵνα ΑΞΙΩΣΗ τὴν ὁπωσδήποτε ἵδρυσιν τοῦ Γ' Πανεπιστημίου εἰς Πάτρας, ἔλαβε τὴν ἀπάντησιν ἐκ πρωθυπουργικῶν χειλέων, ὅτι τὸ Γ' Πανεπιστήμιον θὰ ἱδρυθῇ ὁπωσδήποτε εἰς Πάτρας, «διότι ὡς ἐτονίσθη εἰς τὴν ἐπιτροπὴν αὐτὴν ὑπὸ τοῦ ἐπιφανοῦς συμπολίτου κ