ΜΕΓΑΛΑΙ ΕΥΚΟΛΙΑΙ ΠΛΗΡΩΜΗΣ
ΚΟΣΤΟΥΜΙ ΤΙΣ ΑΡΕΣΚΕΙΑ ΣΑΣ
„Μ. ΑΝΤΩΝΕΛΛΗ"
ΠΑΤΡΕΩΣ - ΚΟΡΙΝΘΟΥ Τηλ. 50-29

Τὸ κήρυγμα τῆς Δευτέρας

Η ΠΙΣΤΙΣ ΤΗΣ ΠΙΣΤΕΩΣ ΜΑΣ

Τοῦ ἱεροκήρυκος κ. Αθ. ΦΡΑΓΚΟΠΟΥΛΟΥ

Πολλὰ ἔχομεν γράψει διὰ τὴν 'Ορθόδοξον Πίστιν μας καὶ πολλὰ ἔχομεν πῆ διὰ τὴν ἐμμονήν μας εἰς τὴν ἁγίαν καὶ πανσέβαστον 'Ορθοδοξίαν μας. Ἄραγε δὲν εἶναι ἀρκετὰ αὐτά; Τὶς ἡ ἀνάγκη νὰ ἐπανερχώμεθα; Δὲν ἐπέρχεται ὁ κόρος;

Ἴσως νὰ ἔχη καὶ δίκηο ὁ ἀντιλέγων. Ἴσως. Θὰ ἠμποροῦσε ὅμως νὰ προσαχθῆ καὶ τὸ 'Αποστολικὸν λόγιον καὶ νὰ ἐξαχθῆ τὸ ἀναγκαῖον συμπέρασμα. 'Ιδοὺ τὶ γράφει ὁ θεῖος 'Απόστολος πρὸς τοὺς Φιλιππησίους. «'Αδελφοί....τὰ αὐτὰ γράφειν ὑμῖν ἐμοὶ μὲν οὐκ ὀκνηρόν, ὑμῖν δὲ ἀσφαλές». Δηλαδὴ δὲν μοῦ φέρει δυσκολίαν, δὲν μοῦ κάνει κόπον νὰ σᾶς γράφω πάλιν καὶ πάλιν τὰ ἴδια πράγματα. Εἰς ἐμὲ δὲν κάνει κόπον. Σὲ σᾶς ὅμως εἶναι ἀνάγκη τοῦτο, μάλιστα μεγίστη καὶ ἐπείγουσα ἀνάγκη. Διατί; Διὰ νὰ σᾶς ἀσφαλίζη. 'Από τοὺς πλάνας καὶ τοὺς ἀγύρτας τῆς θρησκείας, ἀπὸ τοὺς δυσεβεῖς αἱρετικούς. Καὶ κυττᾶτε, νὰ δῆτε, τὶ γράφει ὁ 'Απόστολος ἔπειτα ἀπὸ τὴν διαπίστωσιν αὐτὴν ποὺ κάνει. «Βλέπετε τοὺς κύνας, βλέπετε τοὺς κακοὺς ἐργάτας, βλέπετε τὴν κατατομήν». Ποῖοι εἶναι οἱ ἀκάθαρτοι σκύλοι ποὺ γεμᾶτοι δυσωδίαν ψυχῆς ζητοῦν νὰ μποῦν εἰς τὰ ἄδυτα τῆς 'Εκκλησίας μας καὶ εἰς τὰ ἄδυτα, τὰ ἅγια τῶν ἁγίων τῆς ψυχῆς μας; Εἶναι οἱ αἱρετικοὶ ποὺ σπείρουν τὴν πλάνην καὶ διαφθείρουν συνειδήσεις, ποὺ τραυματίζουν ἔτσι τὴν ψυχήν.

'Ημεῖς κατέχομεν τὴν 'Αλήθειαν, τὴν ἀληθινήν, τὴν 'Ορθόδοξον Πίστιν, ἡμεῖς λατρεύομεν ὅπως πρέπει τὸν Θεόν μας, ἡμεῖς καυχόμεθα πὼς ἔχομεν Θεόν τὸν Σωτῆρα Χριστόν μας. 'Ημεῖς καὶ ὄχι ἐκεῖνοι, οἱ πλάνοι, οἱ αἱρετικοί. Θὰ φωνάξωμεν λοιπὸν ἡμεῖς οἱ 'Ορθόδοξοι. Θὰ φωνάξουμε μὲ ὅλην μας τὴν δύναμιν, διὰ τὴν ὑπέροχον, διὰ τὴν ἁγίαν, τὴν παναγίαν, τὴν πανένδοξον 'Ορθοδοξίαν μας. Θὰ φωνάξουμε διὰ τὴν ἁγίαν μας 'Εκκλησίαν.

Θὰ φωνάξουμε καὶ τώρα. Καὶ τὶ θὰ ποῦμε τώρα; 'Εκεῖνο ποὺ θὰ ἔλεγεν ὁ Κύριός μας. «Τὴν ἀρχὴν ὅ,τι καὶ λαλῶ ὑμῖν». Ὅτι σᾶς λέγω ἀπὸ τὴν ἀρχήν, τὸ ἴδιο σᾶς ἐπαναλαμβάνω καὶ τώρα· ὅτι ἐγὼ εἰμὶ ὁ ὁ Μεσσίας, ὁ Σωτὴρ σάς. 'Ημεῖς τώρα θὰ ποῦμε. Λέμε καὶ ἐπαναλαμβάνομεν, πὼς ἡμεῖς οἱ 'Ορθόδοξοι Χριστιανοί, τὰ πιστὰ τέκνα τῆς 'Εκκλησίας δὲν ἠμποροῦμεν νὰ ἔχωμεν ἰδικήν μας πίστιν καὶ ἰδικήν μας Θρησκείαν. Θὰ ἔχομεν τὴν πίστιν τῆς 'Εκκλησίας μας. Θὰ πιστεύωμεν καὶ θὰ πρεσβεύωμεν καὶ θὰ ὁμολογοῦμεν, ὅ,τι πιστεύει καὶ πρεσβεύει καὶ ὁμολογεῖ ἡ 'Εκκλησία μας. 'Η πίστις τῆς 'Εκκλησίας μας Πίστις μας καὶ ἡ ὁμολογία τῆς 'Εκκλησίας μας ὁμολογία καὶ ἰδική μας.

Χωρὶς ἐπιφυλάξεις καὶ δισταγμοὺς, χωρὶς ἄλλην, δεύτερην γνώμην, δεχόμεθα, ἀποδεχόμεθα καὶ πιστεύομεν καὶ ὁμολογοῦμεν καὶ ὡς ἰδικήν μας Πίστιν τὴν Πίστιν τῆς 'Εκκλησίας μας.

Καὶ τοῦτο κατὰ πάντα φυσικὸν καὶ ὀρθὸν καὶ δίκαιον λόγον. Δὲν εἴπαμε πὼς ἡ 'Εκκλησία μας εἶναι ἡ Κιβωτὸς τῆς σωτηρίας μας, ἡ μητέρα καὶ τροφός μας, ὁ «στύλος» καὶ τὸ «ἐδραίωμα» τῆς ἀληθείας;

Ποῦ ἀλλοῦ νὰ στραφῶμεν οἱ ἄνθρωποι καὶ ποῦ ἀλλοῦ νὰ ἀναζητήσωμεν τὴν Πίστιν μας οἱ Χριστιανοί; Πουθενὰ ἀλλοῦ παρὰ μόνον εἰς τὴν 'Εκκλησίαν μας. Οὔτε εἰς τὴν Αἵρεσιν, οὔτε εἰς τὴν Μασσωνίαν, παρὰ μόνον εἰς τὴν «Μίαν, 'Αγίαν, Καθολικὴν καὶ 'Αποστολικὴν» τοῦ Χριστοῦ μας 'Εκκλησίαν. Εἰς αὐτὴν καὶ μόνην θὰ παραδώσωμεν τὰς ψυχάς μας. Εἰς αὐτὴν καὶ μόνην θὰ ἀνοίξωμεν τὰς καρδίας μας, καὶ τὰ ὦτα μας καὶ θὰ λέγωμεν μὲ ὅλην τὴν ψυχήν μας τὸ «'Αμὴν» εἰς ὅσα μᾶς διδάσκει, εἰς ὅσα προφορικῶς καὶ γραπτῶς μᾶς κηρύττει. «Λάλει, Κύριε, καὶ ὁ δοῦλος σου ἀκούει», ἔλεγεν εἰς τὸν Θεὸν ὁ Προφήτης. «Λάλει, Μῆτερ 'Εκκλησία, καὶ τὸ τέκνον σου ἀκούει», λέγει καὶ ὁ 'Ορθόδοξος Χριστιανός. Καὶ πιστεύει ὀρθῶς καὶ ἀκολουθεῖ πιστῶς. Καὶ γίνεται ἡ Πίστις τῆς 'Εκκλησίας μας Πίστις καὶ ὁμολογία καὶ κανὼν τῆς ζωῆς ὅλων μας. Μόνη αὐτή.

Α. Σ. ΦΡΑΓΚΟΠΟΥΛΟΣ

ΑΠΟΣΤΡΑΤΕΥΕΤΑΙ λόγω ὁρίου ἡλικίας ὁ προαχθεὶς εἰς ἀντιπτέραρχον κ. Κουντούρης.

ΑΝΕΣΤΑΛΗ μέχρι 31 Μαρτίου ἡ εἴσπραξις τῶν ἁλιευτικῶν καὶ σπογγαλιευτικῶν δανείων.

ΙΚΑΝΟΠΟΙΗΤΙΚΑ ἐχαρακτήρισαν τὰ μέτρα τῆς κυβερνήσεως πρὸς προστασίαν των οἱ ροδακινοπαραγωγοί 'Ημαθίας καὶ Πέλλης.

Κοινωνικά

ΙΑΤΡΟΙ

'Ο κ. ΔΗΜ. ΦΩΤΟΠΟΥΛΟΣ παιδίατρος, δέχεται καθ' ἑκάστην εἰς τὸ ἰατρεῖον του ὁδὸς Γεροκωστοπούλου 52, τηλ. 24 — 39.

'Ο ἰατρὸς κ. ΚΩΝ. ΧΑΤΖΗΣ Μαιευτὴρ — Γυναικολόγος, μετεφέρθη εἰς τὸ ἐπὶ τῆς ὁδοῦ 'Αγίου Νικολάου 46 καινουργὲς ΜΑΙΕΥΤΗΡΙΟΝ ΠΑΤΡΩΝ, ὅπου καὶ δέχεται. Τηλέφωνα: 51 —41, 26—90 καὶ 54—84.

'Ο ἰατρὸς κ. ΑΛ. ΜΑΡΑΣΛΗΣ Μαιευτὴρ — Γυναικολόγος μετεφέρθη εἰς τὸ ἐπὶ τῆς ὁδοῦ 'Αγίου Νικολάου 46 καινουργὲς ΜΑΙΕΥΤΗΡΙΟΝ ΠΑΤΡΩΝ, ὅπου καὶ δέχεται. Τηλέφωνα: 51 —41, 26 —90 καὶ 54—84.

'Ο ἰατρὸς κ. ΑΛΚ. Δ. ΚΑΛΟΓΕΡΟΠΟΥΛΟΣ, ΕΙΔΙΚΟΣ ΠΑΘΟΛΟΓΟΣ. Δέχεται καθημερινῶς εἰς τὸ 'Ιατρεῖον του Ρήγα Φερραίου 50 Α' τηλ. 22 — 72 καὶ 40 — 81.

'Ο ἰατρός κ. ΕΥΑΓΓ. ΔΑΣΚΑΛΟΘΑΝΑΣΗΣ, Μαιευτὴρ — Γυναικολόγος, μετεφέρθη εἰς τὸ ἐπὶ τῆς ὁδοῦ 'Αγίου Νικολάου 46 καινουργὲς ΜΑΙΕΥΤΗΡΙΟΝ ΠΑΤΡΩΝ, ὅπου καὶ δέχεται. Τηλέφωνα: 51 — 41, 26—90 καὶ 54 — 84.

'Ο ἰατρὸς κ. ΠΑΝΑΓΙΩΤΗΣ Γ. ΚΑΡΑΧΑΛΙΟΣ, εἰδικὸς παθολόγος, ἀποχωρήσας τοῦ Γενικοῦ Κρατικοῦ Νοσοκομείου Πατρῶν, δέχεται εἰς τὸ ἐπὶ τῆς ὁδοῦ 'Αγίου Νικολάου ἀριθ. 80 ἰατρεῖον του (ἔναντι ἱεροῦ ναοῦ 'Αγ. Νικολάου), τηλ. 21—81.

'Ο ΧΕΙΡΟΥΡΓΟΣ ΟΘΦΑΛΜΙΑΤΡΟΣ κ. Π. ΔΙΑΜΑΝΤΟΠΟΥΛΟΣ, ἐγκατασταθεὶς ἀπό τινος εἰς Πάτρας δέχεται καθ' ἑκάστην εἰς τὸ ἰατρεῖον του ἀπὸ 8 — 1 καὶ 4 —8 μ.μ., ὁδὸς Κανακάρη 160.

ΙΩΑΝΝΗΣ Μ. ΓΙΑΛΕΛΗΣ ἰατρὸς εἰδικὸς παθολόγος, τέως ἐπιμελητὴς τῆς Παθολογικῆς Κλινικῆς Γενικοῦ Νοσοκομείου Πατρῶν. Δέχεται ἐν τῷ ἰατρείῳ του Ρήγα Φερραίου 68, τηλ. 33—92.

ΓΕΩΡΓΙΟΣ ΤΗΛ. ΚΑΝΕΛΛΟΠΟΥΛΟΣ χειρουργὸς ὀδοντίατρος, τ. ASSISTENT τῆς ΣΤΟΜΑΤΟΛΟΓΙΚΗΣ ΧΕΙΡΟΥΡΓΙΚΗΣ ΚΛΙΝΙΚΗΣ τοῦ Πανεπιστημίου ΜΑΙΝΖ Γερμανίας. ΠΑΘΗΣΕΙΣ ΣΤΟΜΑΤΟΣ. Πολυκατοικία Γκολφινοπούλου, ὁδὸς Γούναρη — —Κανακάρη, 1ος ὄροφος. ΕΙΣΟΔΟΣ ἐκ τῆς ΣΤΟΑΣ, τηλ 49—22, οἰκίας 49—23.

ΔΙΓΕΝΟΠΟΥΛΟΣ ΧΑΡΙΛΑΟΣ ΙΑΤΡΟΣ, Μαιζῶνος 106, δέχεται 8—12 καὶ 5—8.

'Οφθαλμολογικὴ Κλινικὴ ΧΑΡΙΛΑΟΥ Ν. ΤΖΑΒΑΛΑ, Χειρουργοῦ — 'Οφθαλμιάτρου. Δέχεται καὶ χειρουργεῖ καθ' ἑκάστην. 'Οδὸς 'Ερμοῦ 55, τηλέφ. 36—32.

'Ο ἰατρός κ. ΣΠΥΡ. ΧΡΥΣΑΝΘΑΚΗΣ, εἰδικὸς 'Ωτορινολαρυγγολόγος, ἐπανελθὼν ἐκ τοῦ ταξιδίου του, ἐπανέλαβε τὴν ἐργασίαν του.

ΚΛΙΝΙΚΗ ΟΡΘΟΠΕΔΙΚΗ, Χειρουργικὴ καὶ Τραυματιολογικὴ κ. ΓΡΗΓΟΡΙΟΥ Χ. ΣΟΛΩΜΟΥ, Βότση 35 (Ἔναντι Τμήματος Μεταγωγῶν).

Lambretta
ΤΟ ΚΑΛΛΙΤΕΡΟ ΣΚΟΥΤΕΡ
ΦΘΗΝΟ - ΑΝΕΤΟ - ΤΑΧΥ - ΑΝΕΞΟΔΟ
ΑΝΤΙΠΡΟΣΩΠΟΣ
ΣΠΥΡΟΣ ΑΝΔΡΟΥΤΣΕΛΛΗΣ
ΑΓΙΟΥ ΑΝΔΡΕΟΥ 126 ◆ ΤΗΛΕΦ. 44-91

Αὐτοκινητικὰ ΝΕΑ

Διὰ τοὺς ὁδηγοὺς καὶ τὴν ξυγκοινωνίαν

ΣΥΣΚΕΥΗ ΚΑΤΑ ΤΗΣ ΚΛΟΠΗΣ ΑΥΤΟΚΙΝΗΤΩΝ

ΛΟΝΔΙΝΟΝ. Εἰς τὴν Βρεταννίαν πωλεῖται μία συσκευή, ἐμποδίζουσα τὴν κλοπὴν τῶν αὐτοκινήτων, ἡ ὁποία θεωρεῖται εὐθηνοτέρα ἐξ ὅλων ὅσων ὑπάρχουν.

Ὅταν τεθῆ ἐν λειτουργίᾳ, πρᾶγμα, ποὺ ἐπιτυγχάνεται μὲ τὴν στροφὴν τοῦ κλειδιοῦ μιᾶς ἐξωτερικῆς κλειδαριᾶς, ἀκινητοποιεῖ τὴν ἀνάφλεξιν καὶ συνδέει ἕνα ἀκουστικὸν σῆμα κινδύνου μὲ τὰς τέσσαρας πόρτας τοῦ αὐτοκινήτου, τὸ καπὼ καὶ τὸ πὸρτ - παγκάζ. Μόλις προσπαθήση κανεὶς νὰ ἀνοίξη τὸ αὐτοκίνητον ἀρχίζει νὰ κτυπᾶ αὐτομάτως καὶ συνεχῶς τὸ κλάξον.

ΣΥΡΜΑ ΛΕΠΤΟΤΕΡΟΝ ΑΚΟΜΗ ΚΑΙ ΤΗΣ ΤΡΙΧΑΣ

ΛΟΝΔΙΝΟΝ. Εἰς τὸ ἐργοστάσιον μιᾶς ἑταιρείας καλωδίων τοῦ 'Ηνωμένου Βασιλείου κατασκευάζεται ἕνα ὑψηλῆς ἀγωγιμότητος χάλκινον σύρμα, λεπτότερον ἀπὸ τρίχα κεφαλῆς ἀνθρώπου. Τὸ πάχος τοῦ σύρματος εἶναι 0,0012 χλστμ. καὶ τῆς τριχὸς 0,063 χλστ. Ὅταν μονωθῆ μπορεῖ νὰ χρησιμοποιηθῆ εἰς ἠλεκτρικὰ ρολόγια, ἀκουστικά, ἠλεκτρονικὰ ἐφόδια καὶ ἠλεκτροχειρουργικὰ ὄργανα.

⁂ 'Η Φόρντ 'Αμερικῆς θὰ ἱδρύση μεγάλο ἐργοστάσιο κατασκευῆς αὐτοκινήτων στὴν περιοχὴ Ποντοηρακλείας τῆς Τουρκίας, σὲ συνεργασία μὲ τὴν Τουρκικὴ 'Εταιρία «Κόκ».

⁂ Στὸ Ταίκφορς τῆς Σουηδίας ἀνεγείρεται νέο μεγάλο καὶ καθ' ὅλα συγχρονισμένο ἐργοστάσιο γιὰ τὴν παραγωγὴ μερῶν αὐτοκινήτου.

⁂ 'Η Δυτικὴ Γερμανία ἔρχεται ἐπὶ καφαλῆς τῶν πελατῶν γαλλικῶν αὐτοκινήτων μὲ 81.354 ὀχήματα κατὰ τοὺς πρώτους 7 μῆνας τοῦ 1963.

⁂ 'Η «Κράϊσλερ» στὶς 'Ηνωμένες Πολιτεῖες καὶ τὸν Καναδᾶ ξεπέρασε σὲ παραγωγή, κατὰ τὸ 1963, τὸ 1 ἑκατομμύριο αὐτοκίνητα, ἐνῷ ἡ συνολική της παραγωγὴ κατὰ τὸ 1962 δὲν εἶχε ὑπερβῆ τὶς 869.000.

⁂ Ἔγινε γνωστὸ ὅτι οἱ ἐπενδύσεις στὴν 'Ιταλικὴ βιομηχανία αὐτοκινήτων θὰ φθάσουν τὰ 100 δισεκατομμύρια λιρετῶν ἐτησίως κατὰ μέσον ὅρο ἀπὸ τὸ 1964 ἕως τὸ 1966.

⁂ Στὴν 'Ιταλία ἡ συνολικὴ παραγωγὴ αὐτοκινήτων μέχρι τέλους τοῦ 1963 παρουσιάζει αὔξησι κατὰ 23,7% ἔναντι τοῦ 1962.

⁂ 'Η «Στουντεμπάκερ» ἀπεφάσισε νὰ διατηρήση κατὰ τὸ 1964 σταθερὲς τὶς τιμὲς ὅλων τῶν μοντέλλων της, πλὴν δύο τῶν ὁποίων οἱ τιμὲς ἐμειώθησαν κατὰ 127 δολλάρια.

⁂ 'Επίσης ἡ «Κράϊσλερ» ἀπεφάσισε νὰ κρατήση τὶς τιμὲς τῶν αὐτοκινήτων της στὰ σημερινὰ ἐπίπεδα.

⁂ Τηλεγραφοῦν ἀπὸ τὸ Ντητρόϊτ ὅτι ἡ «Φόρντ» παρουσιάζει 17 μοντέλλα της μὲ τὶς ἴδιες τοῦ 1963 τιμές, 17 μὲ ηὐξημένες καὶ 10 μὲ χαμηλότερες ἐκείνων τοῦ 1963.

⁂ Μέχρι τέλους τοῦ 1963 οἱ χῶρες τῆς Ε.Ο.Κ., ἔχουν παράγει συνολικῶς 5 ἑκατομμύρια ἰδιωτικὰ αὐτοκίνητα.

⁂ Σύμφωνα μὲ τὶς προβλέψεις ὁλλανδικῶν βιομηχανιῶν κατὰ τὸ 1970 ἕνας 'Ολλανδὸς στοὺς 6 θὰ ἔχη αὐτοκίνητο.

ΒΑΠΤΙΣΤΙΚΑ ΣΤΕΦΑΝΑ
ΜΠΟΜΠΟΝΙΕΡΕΣ
ΓΑΜΩΝ ΚΑΙ ΒΑΠΤΙΣΕΩΣ
ΛΑΜΠΑΔΕΣ
ΝΥΦΙΚΑ ΕΠΙ ΕΝΟΙΚΙΩ
ΤΙΜΑΙ ΕΡΓΟΣΤΑΣΙΟΥ
ΚΑΤΑΣΤΗΜΑ
ΣΤΡΟΥΖΑΣ
ΚΟΡΙΝΘΟΥ —ΕΡΜΟΥ 67
ΤΗΛ. 54-71

ΚΑΦΕΚΟΠΤΕΙΟΝ
ΚΑΝΑΚΑΡΗ 160

Η ΔΙΠΛΩΜΑΤΟΥΧΟΣ αἰσθητικὸς τῆς Σχολῆς ΛΟΥΜΟΣΚΥ ΦΟΥΛΑΣ ΠΕΤΡΟΠΟΥΛΟΥ σᾶς παρέχει δωρεὰν συμβουλὰς καθ' ἑκάστην εἰς τὸ κατάστημα καλλυντικῶν Κορίνου 2486 ἔναντι Σίγγερ.

ΕΡΓΑΣΤΗΡΙΑ ΕΛΕΥΘΕΡΩΝ ΣΠΟΥΔΩΝ ΚΟΜΜΩΤΙΚΗΣ
ΗΡΑΣ ΧΗΝΟΦΩΤΗ
ΓΟΥΝΑΡΗ 59Α ★ ΠΑΤΡΑΙ

ΕΚΠΤΩΤΟΙ τῆς ἑλληνικῆς ἰθαγενείας ἐκηρύχθησαν δι' ἀποφάσεως τοῦ ὑπουργοῦ 'Εσωτερικῶν 133 Ἕλληνες ὡς δρῶντες ἀντεθνικῶς εἰς τὸ ἐξωτερικόν.

100.000 ΔΡΧ. διετέθησαν διὰ πράξεως τοῦ ὑπουργικοῦ συμβουλίου διὰ τὴν συντήρησιν καὶ ἐπισκευὴν τοῦ ναοῦ τῆς ἱερᾶς μονῆς τοῦ Ὄρους Σινᾶ καὶ τῶν εἰκόνων του.

ΡΕΝΩ R 8

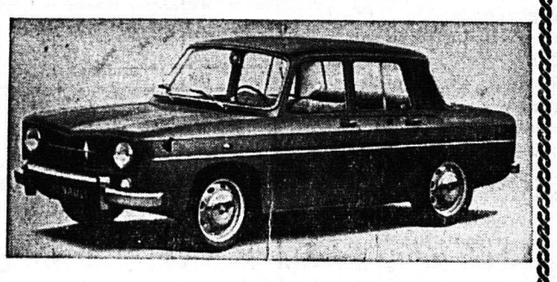

Τὸ θαῦμα τῆς Γαλλικῆς βιομηχανίας αὐτοκινήτων PENAULT. Πολυτελέστατο, ἄνετο, κομψό, οἰκονομικό.

Μὲ δισκόφρενα καὶ στοὺς 4 τροχοὺς 7 φορολ. ἵπποι. Λάδια, γράσσο κάθε 5.000 χιλιόμ. καὶ εἰσφορὰ 15.000.

ΝΙΚΟΣ Μ. ΤΣΑΤΗΡΗΣ
'Αγ. Νικολάου 17 — τηλ. 34—96 Πάτραι

Ο ΠΡΩΤΟΠΡΕΣΒΥΤΕΡΟΣ 'Ελευσῖνος κ. Γ. Πυρουνάκης ἐτηλεγράφησε πρὸς τὴν κυβέρνησιν ζητῶν τὴν κατάργησιν τῆς ὑποχρεωτικῆς καταθέσεως εἰς τράπεζαν τῶν χρημάτων τῶν ἱερῶν ναῶν μὲ τόκον μόνον 1%.

ΕΙΚΟΣΑΕΤΗΣ παραγραφὴ τῶν οἱονδήποτε ἀπαιτήσεων τῆς 'Αγροτικῆς Τραπέζης ἐκ κεφαλαίων, τόκων, χρεωλύτρων κλπ. εἰς οἱονδήποτε τίτλον καὶ ἂν στηρίζωνται, ὡρίσθη διὰ πράξεως τοῦ ὑπουργικοῦ συμβουλίου.

Λιπάσματα

ΦΩΣΦΟΡΙΚΗ ΑΜΜΩΝΙΑ ΘΕΙΙΚΗ ΑΜΜΩΝΙΑ 15—15—15— ΓΕΡΜΑΝΙΑΣ ΚΑΙ 14—14—14— ΙΤΑΛΙΑΣ.

Κατάλληλα δι' ὅλα τὰ Κηπευτικά, 'Αμπέλια, Σταφίδες, 'Ελαιόδενδρα, Λεμονιές, Πορτοκαλλιὲς κ. λ.π. 'Επίσης διαθέτομεν ΤΡΙΦΥΛΛΟΣΠΟΡΟΝ ΠΟΛΥΕΤΗ ΥΠΑΤΗΣ, ΤΡΙΦΥΛΛΟΣΠΟΡΟΝ ΑΛΕΞΑΝΔΡΕΙΑΣ ΚΑΙ ΠΕΡΣΙΑΣ ΜΟΝΟΕΤΗ ζαχαρόμπιζα ἐξαιρετικῆς ποιότητος κλπ.

Διαρκὴς παρακαταθήκη
'Αντώνιος Σικόλας
Γεροκωστοπούλου 5 - Τηλ. 58-94 - ΠΑΤΡΑΙ

ΑΛΟΥΜΙΝΙΑ
"Ν. ΓΙΑΝΝΑΚΟΠΟΥΛΟΣ"

Κάτι ποὺ πιστεύεται εἰς ὁλόκληρον τὴν Εὐρώπην

Ο ΘΡΥΛΟΣ ΤΩΝ ΚΑΛΛΙΚΑΝΤΖΑΡΩΝ

Τὰ φανταστικὰ καὶ ἀπίστευτα ἐξωτικὰ πλάσματα

Ὅλοι οἱ λαοὶ τῆς Εὐρώπης ἀκάμη καὶ ἄλλωνήπείρων, παραδέχονται τὴν ὕπαρξι τῶν ἀγαθῶν πνευμάτων, τῶν γνωστότατων καὶ σ' ἐμᾶς Καλλικαντζάρων, γιὰ τοὺς ὁποίους ἔχουν πλέξει τοὺς ὡραιότερους καὶ πιὸ διασκεδαστικοὺς θρύλους. Κατὰ τὴν ἀντίληψη τοῦ λαοῦ ἡ ἐμφάνιση τῶν Καλλικάντζαρων καὶ ἡ συνήθως εὔθυμη δρᾶσις τους γίνεταιστὸ διάστημα τῶν 12 ἡμερῶν τῶν ἑορτῶν ἀπὸ τὴν παραμονὴ τῶν Χριστουγέννων ἕως τὶς 6 'Ιανουαρίου ὁπότε ἐξαφανίζονται γίνονται... καπνὸς καὶ χάνονται ἀπὸ προσώπου τῆς γῆς», γιὰ νὰ ξαναπροβάλουν τοῦ χρόνου στὸ ἀντίστοιχο διάστημα. Τὰ παράδοξα αὐτὰ πνεύματα τὰ καλὰ «ζούδια» ὁ λαὸς τὰ φαντάζεται πότε σὰν ἀνθρώπινα τριχωτὰ πλάσματα, μικροσκοπικὰ σὰ νάνους, μὲ μεγάλο κεφάλι, κι' ἄλλοτε σὰν τέρατα μικρὰ ποὺ δὲν προξενοῦν ὅμως κακὴν ἐντύπωση οὔτε φόβο.

'Από τὴν ἀρχανότηταἀκόμη οἱ Ἕλληνες, καθὼς καὶ οἱ 'Ινδοὶ καὶ οἱ Βίκιγκς, οἱ πρόγονοι τῶν σημερινῶν Σκανδιναβικῶν λαῶν, ἐπίστευαν στὴν ὕπαρξη Καλλικαντζάρων. Ο 'Ελληνικὸς λαὸς ἐκληρονόμησε κι' αὐτὸς ὡς σήμερα τὴν ἁπλοϊκὴ αὐτὴ πίστη τῶν παλαιοτέρων ἀνθρώπων καὶ τὴ διατηρεῖ ἀπὸ γενεὰ σὲ γενεά, δίδοντας στὰ ὑπερφυσικὰ τοῦτα πλάσματα τ' ὄνομα Καλλικάντζαρος, ποὺ εἶναι καὶ τὸ πιὸ γνωστὸ στὴν 'Ελλάδα. Σὲ μερικὲς μονάχα περιοχὲς τὰ λένε καὶ «παγανά».

Γιὰ τὰ φανταστικὰ καὶ στὴν πραγματικότητα ἀνυπόστατα ταῦταζωτικὰ πλάσματα ποὺ μοναχὰ στὴν φαντασία τοῦ ἁπλοϊκοῦ κόσμου ζοῦν, ὑπάρχουν πολλὲς ἀντιλήψεις κι ἐκδοχὲς γύρω ἀπὸ τὴ ζωὴ καὶ δράση τους. Οἱ περισσότεροι ἄνθρωποι τοῦ λαοῦ πιστεύουν, ὅτι οἱ Καλικάντζαροι, στὰ πολὺ παλιὰ χρόνια, ἦταν ἄνθρωποι σὰν κι' ἐμᾶς. 'Αλλὰ τοὺς ξεχώριζαν ἀπὸ τοὺς ἄλλους ἀνθρώπους διάφορες ἐκδηλώσεις καὶ δυσάρεστα κι' ἄσχημα ἐλαττώματα. Τοὺς θεωροῦσαν λόγου χάριν ὅτι ἦταν πολὺ πονηροί, ἄσχημοι, κατεργαραῖοι περίεργοι, σκανδαλιάρηδες λιχούδηδες καὶ πείραζαν τοὺς συνανθρώπους τους, κάνοντάς τους χίλια δυὸ ἄσχημα παιχνίδια καὶ κόλπα, γὰ νὰ διασκεδάσουν μαζί τους. Γι' αὐτὸ λοιπὸν κι' οἱ ἄλλοι ἄνθρωποι παρακάλεσαν τὸ Θεὸ νὰ τοὺς ἀπαλλάξη ἀπὸ τὰ τόσο ἐνοχλητικὰ αὐτὰ πλάσματα. 'Ο Θεὸς - λέει ἡ παράδοσις - λυπήθηκε πραγματικὰ τὰ ἄλλα πλάσματά του, ποὺ τόσο ταλαιπωροῦνται ἀπὸ τὰ «φιάσκα» τῶν Καλλικαντζάρων αὐτῶν, ποὺ ἀναγκάστηκε νὰ τοὺς διώξη καὶ νὰ τοὺς ἐξορίση σὲ τόπους πολὺ μακρυνοὺς καὶ συγκεκριμένα στὴν «'Αραπιὰ» ὅπου δὲν ὑπῆρχαν χριστιανοὶ ἀλλὰ μονάχα ἀλλόθρησκοι καὶ διαφορετικοὶ σὲ νοοτροπία καὶ ἀντιλήψεις ἄνθρωποι. Στέλνοντάς τους ἐκεῖ ὁ Θεὸς, ἐπέβαλε στοὺς Καλλικαντζάρους καὶ τὴν ἀκόλουθη τιμωρία. Τοὺς ὥρισε νὰ ροκανίζουν μὲ τὰ σουβλερὰ δόντια τους καὶ νὰ γδέρνουν μὲ τὰ μυτερά τους νύχια ἕνα ψηλὸ καὶ χοντρὸ στύλο, ποὺ ἐπίτηδες τὸ ἔστησε γιὰ αὐτοὺς καὶ ποὺ θεωρεῖται ὅτι στήριζε τὴ γῆ. 'Αλλὰ ἀγαθὸς καὶ συγκαταβατικὸς καθὼς εἶναι ὁ Θεὸς συμπόνεσε καὶ τὰ πλάσματά του αὐτὰ καὶ τοὺς δίνει τὴν ἄδεια, μιὰ φορὰ τὸ χρόνο καὶ μέσα στὸ διάστημα ἀπὸ τὰ Χριστούγεννα ἴσαμε τὰ Φῶτα νὰ γυρίζουν στὴν παλιά τους πατρίδα, νὰ ξαναϊδοῦν ὅτι ποθοῦν καὶ νὰ γευτοῦν τὰ φαγητά, ποὺ μὲ τὴ μεγάλη τους λαιμαργία ἐπιθυμοῦν ὅλο τὸ χρόνο. Φεύγουν λοιπὸν ἀπὸ τὸν τόπο τῆς ἐξορίας τους ἀκριβῶς τὴ στιγμὴ ποὺ ὁ στύλος ὅπου στηρίζεται ἡ γῆ μας εἶν' ἔτοιμος νὰ σπάση, ἀπὸ τὸ ροκανισμά τους, κι' ἔτσι σώζεται ὁ κόσμος γιατὶ στὸ διάστημα τῶν 12 ἡμερῶν, ὁπότε οἱ Καλλικάντζαροι γυρίζουν στὴν πατρίδα τους, ὁ στύλος ξαναγίνεται γερὸς καὶ καινούργιος, γιὰ νὰ ξαναβροῦν... δουλειὰ οἱ Καλλικαντζάροι ἐπιστρέφοντας πίσω ἐκεῖ νὰ τὸν ροκανίζουν καὶ νὰ τὸν γδέρνουν ἀπὸ τὴν ἀρχή, κάνοντας καὶ ξανὰ κάνοντας ὁλοένα αὐτὸ τὸ κουραστικὸ παχνίδι, μὲ τὸ ὁποῖο ἐν τοῦτοτιμώρησεὁ Θεός, γιατὶ ἦταν ἐνοχλητικοὶ γιὰ τοὺς ἀνθρώπους.

Ὅταν ἔρθουν ἀπὸ τὴν 'Αραπιὰ τὰ «ἐξωτικὰ» πεινασμένα πέφτουν μὲ τὰ μοῦτρα στὰ φαγιά, ποὺ περισσεύουν τὶς 12 ἡμέρες τῶν ἀτρῶνε καὶ πίνουν. Μὰ ἀπὸ τὸ στομα αὐτὸ δὲν ξεχνοῦν τὰ παληά τους ἔθιμα καὶ σκανδαλίζουν τοὺς ἀνθρώπους, κατεβαίνουν ἀπὸ καπνοδόχο καὶ κάνουν ἀπὸ τὸ ἀλεῦρι τοῦ μύλου, ἢ ἕν μικρὸ λύκο ἀνάμεσα πρόβατα ποὺ βόσκουν τὶς καμπάνες τοῦ καὶ πολλὰ ἄλλα παρόμοια τὰ ἔτσι τοὺς συνοδεύουν. Γι' αὐτὸ πολλοὶ φοβοῦνται γιὰ νὰ τοὺς ἐξορκίσουν τὰ περισσευούμενα φαγητὰ ψωμιά τους τὰ βάζουν στὸ κατῶφλι τοῦ σπιτιοῦ καὶ ὅταν ἔρθουν τὰ Φῶτα οἱ Καλλικάντζαροι καλὰ χορτασμένοι φεύγουν, τὴν ἡμέρα τῶν Φωτῶν πάδες, γιὰ τὴν ἑορτὴ τῶν Φωτοφανείων, ἁγιάζουν τὰ νερὰ καὶ φεύγουν τὰ κακὰ πνεύματα. Τρομαγμένοι λοιπὸν οἱ Καλλικάντζαροι τὸ σκάβουν πὸ κάθε μεριὰ γιὰ νὰ φύγουν πίσω στὴν 'Αραπιὰ ἢ ὅπου τοὺς περιμένει ἡ ἄκρη τῆς γῆς.

ΠΑΝ. ΠΑΠΑΓΙΑ

ΑΠΕΒΙΩΣΕΝ ὁ δημοσιογράφος Στρατῆς Ε. Γ. Εἰρύάσθη εἰς τὴν «Ἑσπερινὴν» καὶ «Ἑσπερινὴν».

ΚΟΤΟΠΟΥΛΑ
ΣΟΥΣ