ΚΟΙΝΩΝΙΚΑ

Διευθυντής: ΑΛΕΚΟΣ Α. ΒΡΗΣ
Ὀδὸς Ζαΐμη 136'

Ὁ νέος Δικηγόρος κ. ΔΗΜΗΤΡΙΟΣ ΠΑΝ. ΚΑΡΑΜΠΟΥ ἔθεσε τὰς ἐργασίας αὐτοῦ καὶ δέχεται ἐπὶ τῆς ὁδοῦ Ἀθηνᾶς ἀριθ. 51, τηλ. 38—... Ἀθήνας Οἰκία, Ἀσημάκη Φωτήλα τηλ. 54—07.

ΔΗΜΟΤΙΚΟΝ: Θίασος Γιώργου Λευτεριώτη. Τρεῖς παραστάσεις μὲ τὴν μεγάλη ἐπιτυχία «Ρομανσιέρα».

ΑΛΗ: Σήμερον 4—12 μ.μ. «Τὸ Τεμπελόσκυλο», (κατάλληλον)

ΤΥ: Σήμερον 3.30—12.30 «Ἀπαθιὰ δίχως σημαία» (κατάλληλον)

ΤΙΚΟΝ: Σήμερον 3.30—12.30 συνεχῶς. «Τὸ Τεμπελόσκυλο» (κατάλληλον)

: Σήμερον 4—12 «Νόρμαν ὁ τυχεράκιας» (κατάλληλον)

ΛΑ: Σήμερον 2—12.30 «Τὰ κόκκινα Φανάρια» (κατάλληλον)

ΕΟΝ: Σήμερον 3—1 «Τὰ κόκκινα Φανάρια» (κατάλληλον)

ΑΣ: Σήμερον 2—12. «Σκληρὸς Τιμωρὸς»

Σήμερον 3.30'— 12. «Οἱ Γενναῖοι δὲν διστάζουν ποτέ» (κατάλλ.)

ΦΑΡΜΑΚΕΙΑ ΔΙΗΜΕΡΕΥΟΝΤΑ

...πουλος Χαράλ. Πλατ. Ὀλυγας, Μανδραγοῦ — ...ούκη Χ. Ἀλ. Ὑψηλάντου 156, Παπαβασιλόπουλος ... Γούναρη 31, Παπαδημ... Ἀντών. Πλατ. Γεωρ... Α', Ραβαζούλας Ἰωάν... Γερμανοῦ 1.

ΦΑΡΜΑΚΕΙΑ ΝΥΚΤΟΣ

...παδόπουλος Ἀντώνιος ...ου 260, Ρηγοπούλου ... Ἀγ. Ἀνδρέου 114.

ΓΕΝΝΗΣΕΙΣ

ΑΡΡΕΝΑ: Χαραλάμπους Κολοκυθοπούλου, Διονυσίου Ταβουλάρη, Ἰωάννου Πίγκα, Γεωργίου Καρύδα. Δημοσθένους Γεωργίου, Σωτηρίου Κουσιαφέ, Ζώη Ἀναστασοπούλου, Ἰωάννου Ἀνδρουτσέλη, Ἠλία Ζορμπᾶ, Χρίστου Κουτσούρη.

ΘΗΛΕΑ: Παναγιώτου Μπέκου, Ἀνδρέου Μαστρογιανοπούλου, Παναγιώτου Λαιμιώτη, Ἀθανασίου Κατσικάκη, Τρύφωνος Πετροπούλου, Νικολάου Τσεκλερῆ, Ἰωάννου Γιαννικοπούλου, Ἀθανασίου Ἀηδονίδη, Βασιλείου Καρύδη.

ΘΑΝΑΤΟΙ

Εἰρήνη Σακοράφα, ἐτῶν 77, Σοφία Βούλγαρη, ἐτῶν 79.

Παναγιώτης Νιάρος ἐτῶν 51, Εὐτυχία Παπαχριστοδούλου ἐτῶν 73.

Μιλτιάδης Μιντιλογλίτης, ἐτῶν 79, Ἑλένη Βγενοπούλου, ἐτῶν 48, Νικόλαος Δρακόπουλος ἐτῶν 79.

Ἀθανάσιος Παπασταύρου, ἐτῶν 90, Σπυρίδων Μανδήλας ἐτῶν 71, Αἰκατερίνη Δημητρίου ἐτῶν 78, Πέτρος Ἀγγελόπουλος ἐτῶν 27.

ΓΑΜΟΙ

Διονύσιος Ἀβραμόπουλος, Ἀγ. Βαρβάρα Πατρῶν, Μαρία Πανίτσα, Μπεγουλάκι Πατρῶν.

Χαράλαμπος Ρωμᾶνος καὶ Φωτεινὴ Δασίου, Πάτραι.

Ἀλκιβιάδης Καραγκούνης, καὶ Παναγούλα Ζώτου, Καλάβρυτα.

Ξέρξης Πετρόπουλος καὶ Ἀνθὴ Τζανοπούλου Πάτραι.

Ἰωάννης Πανόπουλος, Κάτω Κλειτορία Καλαβρύτων, Σωτηρία Γαλανοῦ Πάτραι.

Δημοσθένης Παπανδρέου, Ἄνω Χρυσοβίτση Τριχωνίδος, Ξανθὴ Ἠλιάδου, Πάτραι.

Ἀργύριος Ἀντωνόπουλος, Κάτω Κλειτορία Καλαβρύτων Ἀθηνᾶ Σωτηροπούλου, Σαγέϊκα Πατρῶν.

Παναγιώτης Παπαγιαννόπουλος, Βοστώνη (ΗΠΑ) Δήμητρα Γιαννοπούλου, Λιμνοχῶρι, Πατρῶν,

Ἀργύριος Ἀνδρεόπουλος Ἴσωμα Πατρῶν, Ἐλευθερία Πεντάρη, Σύρος.

Χρῖστος ἢ Πάρις Ξυδιᾶς καὶ Γεωργία Σπηλιωτοπούλου Πάτραι.

Παναγιώτης Γαβέτας, Στρέφι Ἠλείας, Μαρούλα Σοφοκλέους, Κύπρος.

Δημήτριος Μπουλῆς, Δουκανέικα Πατρῶν, Γεωργία Καρακάτσα, Πιτίτσα Πατρῶν.

Ἀνδρέας Ἀναστασίου καὶ Ἑλένη Πυλαρινοῦ, Πάτραι.

Ἀνδρέας Βεργωτῆς, Θεσσαλονίκη, Ἑλένη Σπυρογιάννη, Πάτραι.

Γεώργιος Γκόλφος, Πάτραι, Μαρία Ὑφαντῆ, Δαφνοχῶριον Τριχωνίδος.

Διονύσιος Κωστόπουλος, Πάτραι, Δήμητρα Βασιλακοπούλου, Ἀγραπιδοχῶριον Ἠλείας

Παναγιώτης Κιρκῶφ, Πάτραι Δήμητρα Θεοδωρακάτου, Σκάλα Λακωνίας.

Γεώργιος Σωτηρόπουλος, Κουρτέσι Ἠλείας, Μάρθα Σγούρα, Πάτραι.

Κωνσταντῖνος Σαλάχας, Περιβόλα Πατρῶν, Πελαγία Παπαδημητρίου, Μαζαράκι Πατρῶν.

Παναγιώτης Ξυπολιᾶς, Ρωμανοῦ Πατρῶν Ἰουλία Μοδέ, Κουτελη Καλαβρύτων.

Κωνταντῖνος Γκουρνέλος Ἀετόπετρα Τριχωνίδος, Νικολίτσα Σωτηροπούλου, Βάρδα Ἠλείας.

Βλάσιος Ἀντωνόπουλος, Φίλια Καλαβρύτων, Βασιλικὴ Μυλωνᾶ, Πριόλιθος Καλαβρύτων.

Γεώργιος Σταματόπουλος, Καλέντζι Πατρῶν, Ἑλένη Θεοδωροπούλου, Πάτραι.

Γεώργιος Ψηλοπαναγιώτης καὶ Χρυσῆ Γεωργοπούλου, Μερτζα Ἀχαΐας.

Ἰωάννης Ἀθανασόπουλος Κρυόβρυση Ἠλείας, Ἰωάννα Μπινιέρη, Νεοχώριον Ἀχαΐας.

ΚΟΜΜΩΣΕΙΣ
"ΘΕΜΗΣ,, ΜΑΙΖΩΝΟΣ 94 (πολυκατοικία, Πλατ. Γεωργίου Α' Β' ὄροφος) ΠΑΤΡΑΙ

ΔΗΜΟΤΙΚΟΝ
ΘΙΑΣΟΣ
Γ. ΛΕΥΤΕΡΙΩΤΗ
ΣΗΜΕΡΟΝ
3 ΠΑΡΑΣΤΑΣΕΙΣ
Ὧραι: 5.30 — 8 καὶ 10 μ.μ.
ΔΙΑ ΠΡΩΤΗΝ ΦΟΡΑΝ
Η ΜΕΓΑΛΗ ΕΠΙΤΥΧΙΑ
ΡΟΜΑΝΣΙΕΡΑ
ΕΝΑΣ ΘΡΙΑΜΒΟΣ ΤΟΥ ΘΙΑΣΟΥ ΑΥΡΙΟΝ
ΔΥΟ ΤΕΛΕΥΤΑΙΑΙ ΑΠΟΧΑΙΡΕΤΙΣΤΗΡΙΟΙ ΠΑΡΑΣΤΑΣΕΙΣ ΜΕ ΤΗΝ ΕΠΙΤΥΧΙΑ
ΡΟΜΑΝΣΙΕΡΑ

Τὸ δῶρο τῆς χρονιᾶς!
Τὸ δῶρο γιὰ ὅλη τὴν οἰκογένεια!
κόμψο στερεὸ τέλειο στὸ κάθε πλευρό κατασκευασμένο κατὰ τὰ πρότυπα τῶν Ἀμερικανικῶν ψυγείων KELVINATOR
KELVINATOR
Γιὰ ὅλη σας τὴ ζωή!
"Γ. ΣΩΤΗΡΟΠΟΥΛΟΣ,, Ο.Ε.
ΚΑΝΑΚΑΡΗ 85 - Τηλ. 31-45 59-55 (Παραπλεύρως ΕΒΓΑ
Εὐνοϊκοὶ ὅροι πωλήσεως μέχρι τέλους τοῦ ἔτους
ΜΟΝΑΔΙΚΟΙ ΣΤΗΝ ΤΕΧΝ. ΕΞΥΠΗΡΕΤΗΣΙ

ΑΙ ΝΕΑΙ ΑΠΟΨΕΙΣ ΤΟΥ ΥΠΟΥΡΓΕΙΟΥ ΔΗΜΟΣΙΩΝ ΕΡΓΩΝ ΔΙΑ ΤΑΣ ΣΤΟΑΣ

Πρὸς τὸν Δήμαρχον κ. Ν. Βέτσον ἀπεστάλη ὑπὸ τοῦ ὑπουργείου Δημοσίων Ἔργων τὸ κάτωθι ἔγγραφον:

Ἐν συνεχείᾳ τῶν ὑπ' ἀριθ. Ε. 9954)1684)5—4—63, Ε. 28985)5062)24—9—63 καὶ 32337)5619)17—10—63 ἡμετέρων πρὸς ὑμᾶς Δ)γῶν καὶ κατόπιν τῶν ὑμετέρων διαμαρτυριῶν σχετικῶς πρὸς τὸ ἐν περιλήψει θέμα ἔχομεν τὴν τιμὴν νὰ γνωρίσωμεν ὑμῖν ὅτι τὸ Συμβούλιον Δημοσίων Ἔργων (Τμῆμα Μελετῶν) διὰ τῆς ὑπ' ἀριθ. 617)1963 πράξεώς του ἐγνωμοδότησεν, κατ' ἀναμόρφωσιν τῆς ὑπ' ἀριθμ. 144)1963 προγενεστέρας αὐτοῦ γνωμοδοτήσεως ἀφ' ἑνὸς ὑπὲρ τῆς ἐφαρμογῆς τοῦ ἐγκεκριμένου σχεδίου πόλεως Πατρῶν, ἤτοι τῆς κατὰ τὸ Δ)γμα τοῦ 1894, ἀνεγέρσεως τῶν οἰκοδομῶν ἐπὶ τῆς ἐγκεκριμένης ρυμοτομικῆς γραμμῆς καὶ τῆς κατασκευῆς στοῶν πλάτους 3.00 μ. εἰς βάρος τῶν οἰκοδομικῶν τετραγώνων καὶ ἀφ' ἑτέρου ὑπὲρ τῆς ἐπιβολῆς ὑποχρεωτικῆς κατασκευῆς στοῶν πλάτους 3.00 μ. καὶ ἐπὶ τῶν κατ' ἐπέκτασιν τμημάτων τῶν ὁδῶν Κορίνθου καὶ Ναυαρίνου (ἀπὸ τῆς ὁδοῦ Καποδιστρίου καὶ ἐκεῖθεν) ὡς καὶ τῆς ὁδοῦ Κορίνθου (ἀπὸ τῆς ὁδοῦ Φαβιέρου μέχρι τῆς ὁδοῦ Ἀγ. Σοφίας) μὴ προβλεπομένων ὑπὸ Δ)τος τινός, ὡς δείκνυται κατὰ περίπτωσιν διὰ χρώματος πρασίνου καὶ κιτρίνου εἰς τὸ συναποσταλλόμενον ὑπὸ κλίμακα 1)5000 γενικὸν διάγραμμα καὶ εἰς τὰ ἐπίσης συναποστελλόμενα ὑπὸ κλίμακα 1)1000 τοιαῦτα.

Ἐπίσης τὸ Συμβούλιον λαβόν ὑπ' ὄψιν τὰς γνωστὰς ἀπόψεις τοῦ Δήμου Πατρέων καὶ τὴν ἀπόλυτον ἀνάγκην διατηρήσεως τοῦ ἐγκεκριμένου πλάτους τῶν ὁδῶν χάριν τῆς εὐρύθμου λειτουργίας τῆς πόλεως, διὰ τῆς ὡς ἄνω πράξεώς του ἐγνωμοδότησεν ὅπως αἱ ὡς ἄνω ἀνεγειρόμεναι οἰκοδομαὶ νὰ εἶναι ἴσου ὄγκου μὲ τὰς σήμερον ἀνεγειρομένας εἰς βάρος τοῦ πλάτους τῶν ὁδῶν, μειουμένης ἀναλόγως τῆς ἐπιφανείας τοῦ ὑπο χρεωτικῶς ἀκαλύπτου χώρου, μηδενιζομένου ἐν ἀνάγκη τούτου διὰ τὰ γωνιακὰ οἰκόπεδα.

Παρακαλοῦμεν ὅθεν ὅπως σὺν τῇ ἐπιστροφῇ τῶν διαγραμμάτων τηροῦντες τὴν νόμιμον διαδικασίαν ὑποβάλητε ἡμῖν διὰ τῆς Δ)νσεως Τεχνικῶν Ὑπηρεσιῶν Νομοῦ Ἀχαΐας καὶ ἐντὸς τῆς νομίμου προθεσμίας, τὰ καθ' ἡμᾶς.

Ἐν Ἀθήναις τῇ 23η Δεκεμβρίου 1963

Ὁ Προϊστάμενος Ὑπηρεσίας Οἰκισμοῦ

Μ. ΜΙΧΑΗΛΙΔΗΣ

ΤΑ ΚΟΝΤΑ ΚΑΙ ΣΤΕΝΑ ΠΑΠΟΥΤΣΙΑ ΜΑΚΡΑΙΝΟΥΝ ΚΑΙ ΦΑΡΔΑΙΝΟΥΝ
ΚΑΤΑΣΤΗΜΑ ΣΤΑΜΑΤΟΠΟΥΛΟΥ
ΓΕΡΟΚΩΣΤΟΠΟΥΛΟΥ 27

ΘΑ ΣΥΝΕΧΙΣΘΗ Η ΕΚΔΟΣΙΣ ΤΑΥΤΟΤΗΤΩΝ

Ἐγνώσθη ὅτι ὁ ὑφυπουργὸς Ἐσωτερικῶν ὑπέγραψεν ἀπόφασιν περὶ παρατάσεως ἐπὶ ἑξάμηνον τῆς προθεσμίας διὰ τὴν ἔκδοσιν νέων ταυτοτήτων.

ΕΠΤΑΕΤΗΣ

(ὁ Εὐθύμιος Ἀργυρόπουλος) ἀπεβίωσεν ὀψὲ χθὲς ἐντὸς τῆς οἰκίας του εἰς τὴν Λαμίαν. Τὰ σπλάχνα του θὰ ἀποσταλοῦν πρὸς τοξικολογικὴν ἐξέτασιν.

ΔΙ' ΑΣΗΜΑΝΤΟΝ

ἀφορμὴν ὁ ποιμὴν Κων. Μέτος, ἐτῶν 27 ἐφόνευσε μὲ ρόπαλον εἰς Πελασγίαν Λαμίας τὸν τσιγγάνον Παν. Σουλεϊμάν, ἐτῶν 23 καὶ ἐτραυμάτισε σοβαρῶς τὸν Ἄγγ. Μοῦστον, ἐτῶν 25. Ὁ δράστης ἐτράπη εἰς φυγὴν μὴ συλληφθεὶς εἰσέτι.

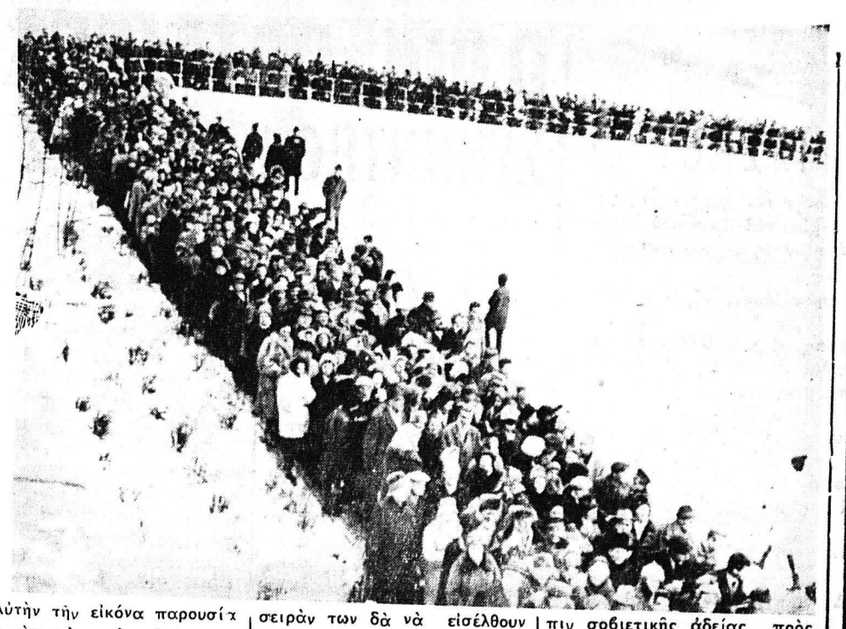

Αὐτὴν τὴν εἰκόνα παρουσίαζαν τὰς τελευταίας ἡμέρας χιλιάδες Βερολινέζοι τῶν δυτικῶν τομέων, ἀναμένοντες τὴν σειρὰν των δὰ νὰ εἰσέλθουν διὰ πρώτην φορὰν ἀπὸ τοῦ Αὐγούστου τοῦ 1960 εἰς τὸ Ἀνατολικὸν Βερολῖνον κατόπιν σοβιετικῆς ἀδείας πρὸς ἐπίσκεψιν συγγενῶν των ἐπὶ ταῖς ἑορταῖς, Χριστουγέννων καὶ Πρωτοχρονιᾶς

ΑΠΟ ΤΟ ΔΗΜΟΤΙΚΟΝ ΣΥΜΒΟΥΛΙΟΝ: Κρίσεις καὶ ἐντυπώσεις

ΘΑ ΔΙΕΞΑΧΘΗ ΣΥΖΗΤΗΣΙΣ ΕΠΙ ΛΙΑΝ ΕΝΔΙΑΦΕΡΟΝΤΩΝ ΘΕΜΑΤΩΝ

Διὰ τὴν προσεχῆ Πέμπτην καὶ ὥραν 7.30 μ.μ., ἐκλήθη εἰς συνεδρίασιν τὸ Δημοτικὸν Συμβούλιον πρὸς λῆψιν ἀποφάσεων ἐπὶ τῶν κάτωθι θεμάτων:

1) Ἀνέγερσις Ξενοδοχείου Τουριστικοῦ Συνετσαρισμοῦ Ξενοδόχων Πατρῶν.

2) Ἐπέκτασις τελῶν Καθαριότητος εἰς Βιομηχανίας Πόλεως.

3) Πιστώσεις.

4) Διακηρύξεις.

5) Διάφορα.

6) Σχέδιον Ἀρκτικῆς πλευρᾶς Πόλεως.

7) Ἀπόφασις Ὑπουργείου Δ. Ἔργων ἐπὶ θέματος Στοῶν καὶ

8) «Γλαῦκος».

Εἰδικώτερον πληροφορούμεθα τὰ κάτωθι: Ὡς πρὸς τὸ ξενοδοχεῖον, ἡ Νομαρχία Ἀχαΐας ἀφοῦ ἐνέκρινε τὴν ἀνέγερσίν του ἐπὶ τοῦ δημοτικοῦ οἰκοπέδου τῆς Ἰχθυαγορᾶς Ἀργύρη, συνέστησεν, ὅπως τὸ ποσοστὸν τῆς συμμετοχῆς τοῦ Δήμου εἰς τὴν ἐπιχείρησιν καθορισθῇ μετὰ τὴν σύνταξιν τῆς σχετικῆς μελέτης καὶ τὸν προϋπολογισμὸν τῆς δαπάνης.

Ἀφοῦ τοῦτο ἐπιτευχθῇ θὰ ἐπακολουθήσῃ ἡ ὑποβολὴ τῆς αἰτήσεως εἰς τὸν Ε.Ο.Τ.

Ὡς πρὸς τὸ θέμα τῶν τελῶν καθαριότητος πρόκειται νὰ διεξαχθῇ συζήτησις ἐπὶ ἐγγράφου τοῦ Συνδέσμου Βιομηχάνων διαμαρτυρομένου ἐντόνως ἐναντίον τοῦ Δήμου Πατρέων καὶ συγκεκριμένως ἐναντίον τοῦ Δημοτικοῦ Συμβουλίου διὰ τὴν ἀπόφασιν του νὰ ἐπεκτείνῃ τὰ τέλη καθαριότητος εἰς ὅλας τὰς βιομηχανίας καὶ δὴ εἰς ὁλόκληρον τὴν διοικητικὴν περιοχὴν τοῦ Δήμου Πατρέων.

Περὶ τοῦ σχεδίου πόλεως καὶ τοῦ θέματος τοῦ «Γλαύκου» γράφομεν εἰς ἄλλας στήλας.

ΠΕΡΙ ΤΑ ΓΕΓΟΝΟΤΑ

Συνέχεια ἐκ τῆς 1ης Σελίδος

ρικαὶ πιστώσεις ὀλίγων ἑκατομμυρίων κατὰ περιφερείας δι' ἐκτέλεσιν καθυστερημένων ἔργων; (Νοσοκομεῖον, Στάδιον, ὁδοποιῖα κλπ). Ἀσφαλῶς ὄχι. Ἂν ληφθῇ μάλιστα ὑπ' ὄψιν ὅτι ἐξ ἐπισήμων χειλέων τῆς ΕΡΕ ἐλέχθη, ὅτι «ἡ ΕΡΕ ἦτο ἑτοίμη νὰ ἐφαρμόσῃ ἀπὸ τοῦ 1964 τὸ κοινωνικὸν πρόγραμμα τῶν παροχῶν καὶ χορηγήσεων, ὅπως περίπου ἤρχισε νὰ τὸ ἐφαρμόζῃ ἡ Ε. Κ καὶ ὅτι καὶ ἡ ΕΡΕ ἦτο ἑτοίμη νὰ χορηγήσῃ εἰς τοὺς δημοσίους ὑπαλλήλους αὔξησιν ὄχι 5% ἀλλὰ 6% (ὡς εἶπεν ὁ κ. Παπαληγούρας εἰς τὴν Βουλὴν), τότε διερωτᾶται τις τί ἄραγε εἶναι ἐκεῖνο ποὺ ἔπραξε ἡ Ε.Κ. διὰ τὸ ὁποῖον θὰ πρέπει νὰ ἀνησυχῶμεν; Ἀντὶ λοιπὸν νὰ κατακρίνῃ τὰς παροχὰς τῆς Ε. Κ. ἡ Ε. Ρ. Ε. καλὸν θὰ ἦτο νὰ λέγῃ ὅτι αὐτὴ θὰ δώσῃ περισσότερα. Νὰ ἀποφασίσῃ δὲ ἀπὸ τοῦδε, ὄχι ἁπλῶς νὰ λέγῃ ὅτι θὰ δώσῃ, ἀλλὰ καὶ νὰ τὰ δίδῃ πράγματι, ἵνα μὴ ἀποδειχθῇ δημοκόπος, ἀλλὰ πραγματοποιός.

ΜΟΙΡΟΛΑΤΡΙΚΩΣ

Δὲν συμφωνοῦμεν καθολοκληρίαν μὲ τὸν ἀρχηγὸν τῆς ΕΡΕ, ἐπιφανῆ συμπολίτην κ. Παν. Κανελλόπουλον, ὅτι «τὸ διαρεῦσαν ἔτος 1963 ἔκλεισε μὲ ἕνα μεγάλο παθητικὸν» οὔτε μὲ τὸ ὅτι «τὸ ἔτος αὐτὸ ἐδημιούργησε προβλήματα τὰ ὁποῖα ἔμειναν ἄλυτα», ὡς ἀνέφερεν εἰς τὸ πρωτοχρονιάτικον μήνυμά του. Ἀντιθέτως βλέπομεν ὅτι καὶ τὸ ἔτος 1963 ὑπῆρξεν ἔτος προόδου, ὅπως καὶ τὰ προηγούμενα, ὅτι καὶ κατὰ τὸ ἔτος αὐτὸ τὸ ἐθνικὸν εἰσόδημα ηὐξήθη, ὅτι ἡ παντοειδὴς κίνησις ἐμπορική, βιομηχανική, τουριστικὴ κλπ. ὑπῆρξε ζωηροτέρα καὶ, ἐν πάσῃ περιπτώσει, ὅτ. εἰς ὅλους τοὺς τομεῖς ἐσημειώθησαν ὄβήματα προόδου. Ἐὰν δὲ παρ' ἐλπίδα ὁ κ. Κανελλόπουλος ἐννοεῖ ὡς παθητικὸν τοῦ ἔτους 1963 τὸ ὅτι ἡ ΕΡΕ ἀπώλεσε τὴν ἐξουσίαν, ἤ ὅτι ὁ κ. Καραμανλῆς ἀπεχώρησε τῆς πολιτικῆς (ἐνῶ ἠδύνατο νὰ προσφέρῃ πολλὰ ἀκόμη) ἄς μᾶς ἐπιτραπῇ νὰ εἴπωμεν τοῦτο! Ὅτι, ἔστω καὶ ἂν ὑπῆρξε παθητικὸν ἡ ἧττα τῆς ΕΡΕ, ὅμως ὑπῆρξε μέγα ἐνεργητικὸν ἡ ἀπόδειξις ὅτι ἡ Ἑλλὰς εἶναι χώρα δημοκρατική, ὅπου τὰ κόμματα δὲν μένουν, ἀλλὰ ἐναλλάσσονται εἰς τὴν ἐξουσίαν. Κατὰ τὰ λοιπὰ καὶ ἡ ἀπομάκρυνσις τοῦ κ. Καραμανλῆ ὑπῆρξε καὶ αὐτὴ διδακτική, τοὐλάχιστον διότι ἀπεδείχθη, ἅπαξ ἔτι, ὅτι εἰς τὴν Ἑλλάδα δὲν ἔχουν ἀξίαν ἢ δὲν περνοῦν πλέον τὸ πρόσωπα καὶ αἱ προσωπολατρεῖαι (αἱ δουλοπρεπέστατα καὶ ἀπαράδεκτοι), ἀλλὰ μόνον τὰ προγράμματα καὶ αἱ εὐγενεῖς ἰδέαι, ὁσάκις, βεβαίως, τυγχάνει νὰ ἀποσκοποῦν εἰς τὴν προστασίαν τοῦ κοσμάκη καὶ ὄχι τῶν μεγαλοεισαγωγέων τοῦ Πειραιῶς, ὅπως καλὴ ὥρα ἔπραξεν ἐμμέσως ὁ ὑπουργὸς Ἐμπορίου τῆς παραιτηθείσης κυβερνήσεως τῆς Ε. Κ.

Η ΔΙΑΦΟΡΑ

Ἡ ἀπόφασις, εἰς τὴν ὁποίαν τελικῶς κατέληξεν τὸ Ὑπουργεῖον Δημοσίων Ἔργων ὅσον ἀφορᾶ τὰς στοὰς καὶ τὸ σχέδιον τῆς ἀρκτικῆς πλευρᾶς τῆς πόλεως περὶ ὧν γράφομεν εἰς ἄλλας στήλας θὰ πρέπει ἀσφαλῶς νὰ ἔπεισε μερικοὺς ψηφοφόρους, ὅτι ἔπραξαν κακῶς νὰ ψηφίσουν κατὰ τὰς ἐκλογὰς τῆς 3ης Νοεμβρίου τὴν Ε.Κ. ἐπειδὴ τάχα τὰ πολεοδομικὰ τερατουργήματα εἰς βάρος τῶν Πατρῶν ἐγένοντο ἐπὶ ἡμερῶν διακυβερνήσεως τῆς χώρας ὑπὸ τῆς ΕΡΕ. Τοῦτο δὲ τουλάχιστον διὰ τὸν λόγον, ὅτι ἀπεδείχθη ἐν τῇ πράξει ὅτι ὅσα εἶχον σχεδιασθῇ ἐπὶ ΕΡΕ ,τὰ ἴδια ἀκριβῶς ἐφηρμόσθησαν καὶ ὑπὸ τῆς Ἑνώσεως Κέντρου. Ἂν ἀπομένῃ δὲ κάτι πρὸς διευκρίνισιν εἶναι νὰ γνωσθῇ πῶς μερικοὶ ὑποψήφιοι τότε καὶ ἐν συνεχείᾳ βουλευταὶ ἀλλὰ καὶ πάλιν ὑποψήφιοι τῆς ΕΚ ἐν ὄψει νέων ἐκλογῶν θὰ κατορθώσουν νὰ δικαιολογήσουν μερικὰς μὴπραγματοποιηθείσας ὑποσχέσεις των περὶ ρυθμίσεως τοῦ θέματος τῶν στοῶν καὶ τὰ τὰς ἀπόψεις τῆς πόλεως. Ταῦτα ὅσον ἀφορᾶ τοὺς κ.κ. βουλευταὶ τῆς Ε.Κ. Διότι, καθ' ἡμᾶς ἡ πρὸ τοῦ Ἰουνίου 1953 κυβέρνησις τῆς ΕΡΕ, ὀρθῶς εἶχε συλλάβῃ τὸ θέμα τῶν στοῶν, εἰς τρόπον ὥστε καὶ ἡ τελευταία ἀπόφασις τοῦ Ὑπουργοῦ τῆς ΕΚ. νὰ μὴ μᾶς ξενίζῃ. Ἡ διαφορὰ ἔγκειται μόνον εἰς τὸ ὅτι ἡμεῖς μὲν ἐλέγομεν ἔκτοτε τὴν ἀλήθειαν, ὡρισμένοι δὲ τότε ὑποψήφιοι βουλευταὶ (τῆς ΕΚ.) ἢ ἐψεύδοντο διὰ λόγους ψηφοθηρικούς, ἢ ὑπέσχοντο πράγματα ποὺ δὲν ἦσαν τοῦ χεριοῦ των.

ΑΝΤΙΒΑΡΟΝ

Ἀπεκαλύφθη μόλις πρὸ ὀλίγον ἡμερῶν, ὅτι κατὰ τὴν τελευταίαν συνεδρίασιν τῆς Βουλῆς καὶ παρὰ τὰ συμφωνηθέντα μεταξὺ τῶν κομμάτων, ὁ λόγος ἐδόθη εἰς ἕνα βουλευτὴν Ἰωαννίνων, ὅστις ἀφοῦ ἀνεφέρθη εἰς τὸ θέμα τοῦ Γ' Πανεπιστημίου καὶ τοὺς λόγους οἱ ὁποῖοι ἐπιβάλλουν τὴν ἵδρυσιν του εἰς Ἤπειρον κατέθεσε καὶ σχετικὸν ὑπόμνημα τῆς Ἐπιτροπῆς Ἀγῶνος Ἠπείρου. Βεβαίως δὲν ἀποδίδομεν σημασίαν εἰς τὴν ἐνέργειαν τοῦ κ. βουλευτοῦ, ὁ ὁποῖος, ἐν πάσῃ περιπτώσει, ἐνεργεῖ ἐν τῷ πλαισίῳ τῶν καθηκόντων καὶ ἁρμοδιοτήτων του. Ἐν τούτοις ἐθεωρήσαμεν σκόπιμον νὰ ἐνημερώσωμεν σχετικῶς καὶ τοὺς ἡμετέρους βουλευτάς, ἵνα ὑπάρξῃ εἰς ἀντιστάθμισμα καὶ ἀντίβαρον καὶ ἕτερον ὑπόμνημα ἐντεῦθεν, τὸ ὁποῖον, ἂν δὲν ὠφελήσῃ, ὁπωσδήποτε δὲν πρόκειται νὰ βλάψῃ. Καὶ πρὸ παντὸς ὑπενθυμίζομεν, ὅτι τὸ ὑπόμνημα αὐτὸ θὰ πρέπει νὰ ἀπηχῇ καὶ τὰς ἐπιθυμίας καὶ τῶν γειτονικῶν περιοχῶν διότι καὶ αὐταὶ θὰ ὠφεληθοῦν ἀπὸ τὴν ἵδρυσιν ἑνὸς Πανεπιστημίου εἰς τὴν Πελοποννησιακὴν πρωτεύουσαν.

ΧΟΝΤΑΡΟΜΑΧΙΕΣ

Θεωροῦμεν ὑποχρέωσιν νὰ ἐνημερώσωμεν τὸν ἀρχηγὸν τῆς ΕΡΕ, ἐπιφανῆ συμπολίτην μας κ. Π. Κανελλόπουλον ἐπὶ τοῦ ὅτι πολὺ κακῶς ἠχοῦν εἰς τὰ ὦτα τῶν Πατρινῶν αἱ τελευταῖαι πληροφορίαι, καθ' ἃς τὸν μεγαλύτερον θόρυβον περὶ τῆς δήθεν ἀνάγκης ἱδρύσεως τοῦ Γ' Πανεπιστημίου εἰς Ἰωάννινα καὶ ὄχι εἰς Πάτρας, προκαλοῦν ὄχι οἱ βουλευταὶ τῆς Ἑνώσεως Κέντρου εἰς Ἤπειρον, ἀλλὰ οἱ βουλευταὶ τῆς ΕΡΕ, εἰδικώτερον δὲ ἐξ αὐτῶν, ὁ κ. Ἰωάννου. Ἐκ τοῦ ἐνδεχθῇ τις, ὅτι οὐδεὶς λόγος ἀνησυχίας ὑπάρχει ἐπειδή, ὁ κ. Ἰωάννου κονταρομαχεῖ μὲ τὸν ἀέρα ἀφοῦ θὰ πρέπει νὰ γνωρίζῃ, κάλλιον παντὸς ἄλλου, ὅτι ὁ κ. Παπανδρέου καὶ ὁ κ. Κανελλόπουλος, ὁ πρῶτος ὡς πρωθυπουργὸς καὶ ὁ δεύτερος ὡς ἀρχηγὸς τῆς μείζονος ἀντιπολιτεύσεως, ἄν εἰς ἕνα πρᾶγμα συμφωνοῦν, τοῦτο εἶναι, ὅτι τὸ Γ' Πανεπιστήμιον πρέπει νὰ ἱδρυθῇ εἰς Πάτρας. Ἂς μὴ ἐκτίθεται λοιπὸν ἀδίκως ὁ κ. Ἰωάννου καὶ πρὸ παντὸς ἂς μὴ ἐκθέτει καὶ τὴν ΕΡΕ. Φυσικὰ δὲ ἂς μὴ ἐμπαίζῃ καὶ τοὺς ἀξίους καλλιτέρας μεταχειρίσεως ὑπερηφάνους κατοίκους τῆς Ἠπείρου.

ΤΑ... ΕΝΤΟΣΘΙΑ

Ἡ χολερόβλητος ἀπογευματινὴ καββουρίνα τῶν Ἀθηνῶν, ἡ ὁποία παριστάνει τὴν ἠθικολόγον, ἐνῷ μέχρι πρό τινος εἰσηγεῖτο εἰς τὸν κ. Παπανδρέου, χωρὶς ἐντροπήν, νὰ προσφέρῃ 4 —5 ὑπουργεῖα εἰς βουλευτὰς τοῦ κ. Καραμανλῆ, ὥστε νὰ διασπάσῃ τὴν ΕΡΕ., ἐπροχώρησε καὶ περαιτέρω καὶ ἀνέγραψε τὰ ἑξῆς: Ὅτι ὁ κ. Παπανδρέου δὲν ἔπρεπε νὰ προβῇ εἰς τὴν ρύθμισιν τῶν ἀγροτικῶν χρεῶν, διότι «οἱ ἀμόρφωτοι καὶ ἡμιμαθεῖς Ἕλληνες, οἱ ὁποῖοι ἀνέρχονται εἰς 200 — 250.000, θὰ ψηφίσουν ὁπωσδήποτε εἰς νέας ἐκλογὰς τὴν Ε.Κ., ἐπειδὴ ἔγινε τὸ πρῶτο κόμμα καὶ ἐπειδὴ οἱ ἀμόρφωτοι καὶ ἡμιμαθεῖς Ἕλληνες ἀρέσκονται νὰ ψηφίζουν ἐκείνους ποὺ ἀνήκουν εἰς τὸ πρῶτον κόμμα». Ὁ ἰσχυρισμὸς δὲν εἶναι μόνον πρωτάκουστος, ἀλλὰ καὶ θρασύς, τουλάχιστον διὰ τὸν λόγον, ὅτι οἱ Ἕλληνες ἀγρόται κατώρθωσαν εἰς πεῖσμα τῆς ἰθυνούσης (διάβαζε διεφθαρμένης) τάξεως τῶν Ἀθηνῶν τὴν ὁποίαν ἐκπροσωπεῖ, ὡς ἰσχυρίζεται ἡ χολερόβλητος, νὰ δίδουν πάντοτε τὰς κυβερνήσεις εἰς ἐκείνους ποὺ δὲν ἐπρόκειτο νὰ προδώσουν τὴν Ἑλλάδα.

ΜΙΚΡΑΙ ΑΓΓΕΛΙΑΙ

ΤΗΛΕΦΩΝΕΙΤΕ διὰ τὰς μεταφορὰς τῶν ἐμπορευμάτων σας ΚΑΤ' ΕΥΘΕΙΑΝ διὰ ΘΕΣΣΑΛΟΝΙΚΗΝ καὶ τανάπαλιν ΑΝΕΥ ΜΕΤΑΦΟΡΤΩΣΕΩΣ ἐν Πάτραις εἰς τὸ 22—22, Ὄθωνος Ἀμαλίας 67. Ἐν ΘΕΣΣΑΛΟΝΙΚΗ εἰς τὸ 72—782—Φράγκων 10 Α'.

ΠΩΛΟΥΝΤΑΙ ΟΙΚΟΠΕΔΑ καὶ μὲ ΔΟΣΕΙΣ εἰς θέσιν Ἅγιος Γεώργιος Λάγγουρα καὶ περὶ τὰ 200 μέτρα